

平成 27 年度

教 育 要 覧



第 2 3 回世界スカウトジャンボリー 2015 年 7 月 31 日 ~ 8 月 5 日
下関市地域プログラム開催

下関市教育委員会

下 関 市 民 憲 章

平成 19 年 2 月 13 日制定

わたしたちは、美しい自然と古い歴史に恵まれたふるさと下関市を愛します。

わたしたちは、下関市民であることに誇りと責任を持って、互いに心を寄せあい、新しい理想のまちづくりをめざしてこの憲章をかかげます。

- わたしたちは **し** 自然の恵みを大切にします。
- わたしたちは **も** 燃え立つ心を大切にします。
- わたしたちは **の** 伸びゆく力を大切にします。
- わたしたちは **せ** 先人の訓えを大切にします。
- わたしたちは **き** 協働の営みを大切にします。

市の花「ハマユウ」



市の動物「クジラ」



市の鳥「ペンギン」



市の木「クスノキ」



市の花木「ツツジ」



市の花木「サクラ」



市の魚「フク」

市の虫「ホタル」



は じ め に

本市では、「自然と歴史と人が織りなす交流都市」を基本理念とし、その実現に向けたまちづくりを推進しております。そのまちづくりの基礎となる教育について、本市教育委員会では「夢への挑戦 生き抜く力 胸に誇りと志 ~ ともに学び ともに育み ^{あす}未来を創る 下関の教育 ~」を基本理念とし、様々な教育課題に取り組んでいるところです。

このたび刊行いたします本書は、本市教育委員会の取組を紹介するとともに、委員会内各課所館で取り組んできた事業の成果を取りまとめた内容となっております。

地方教育行政の組織及び運営に関する法律の改正に伴い、平成27年4月から新しい教育委員会制度がスタートしました。今回の改正により、教育委員会には、責任の明確化や迅速な危機管理体制の構築、首長との連携強化などが求められており、私も新教育長としてリーダーシップを発揮し、その責務を果たしていきたいと考えております。

皆様方におかれては、本書をご高覧いただき、本市教育行政に対してなお一層のご理解とご協力を賜われますようお願い申し上げます。

下関市教育委員会
教育長 波 佐 間 清

目 次

～ 本 編 ～

下関市の教育	
1 下関市の概要	1
2 教育委員会	2
(1)教育委員	2
(2)教育委員会議決事項等	3
3 下関市教育基本理念	5
4 平成 26 年度教育施策の実施状況	6
1 . 子どもたち一人ひとりの生きる力を育てます	6
2 . 学校の教育力を高めます	9
3 . 社会全体の教育力を高めます	11
4 . 生涯を通じて学ぶ機会を提供します	12

～ 資料編 ～

学校教育関連資料	
1 下関市学校教育指導上の努力点	17
2 市立学校一覧	18
(1)幼稚園	18
(2)幼保連携型認定こども園	20
(3)小学校	22
(4)中学校	24
(5)高等学校	24
3 平成 27 年度研修計画	26
4 平成 27 年度研究事業一覧	27
5 下関市教育研究会	27
(1)平成 27 年度部会一覧	27
(2)研究主題	27
6 下関市教育祭	28
(1)概要	28
(2)講演内容	28
(3)実践発表及び実践報告	28
7 外国語指導助手派遣推進事業	28
8 特別支援教育	29
(1)特別支援学級設置状況	29
(2)通級指導教室活動実態	31
(3)平成 27 年度就学指導状況	31
(4)特別支援学級生徒の進路状況	31
(5)下関市特別支援教育支援員配置状況	31
(6)平成 27 年度に新設された特別支援学級	32

9 就学援助	32
(1)就学援助費	32
(2)特別支援教育就学奨励費	32
10 下関市奨学金制度	33
11 園・学校訪問	33
12 学校保健	34
(1)平成 26 年度健康診断における疾患・異常	34
(2)平成 26 年度負傷・疾患の種類別災害発生状況	35
(3)平成 26 年度児童・生徒の体位比較	36
13 学校給食	36
(1)学校給食実施状況	36
(2)献立の作成から実施まで	36
(3)平成 26 年度就学援助費(給食費)	37
(4)学校給食共同調理場	37
14 生徒指導	38
15 教育相談	39
(1)相談体制	39
(2)平成 26 年度教育相談受理状況	39
生涯学習関連資料	
1 社会教育委員	40
2 図書館	40
(1)中央図書館	40
(2)長府図書館	41
(3)彦島図書館	41
(4)菊川図書館	42
(5)豊田図書館	42
(6)豊浦図書館	42
(7)豊北図書室	42
3 公民館活動	43
(1)公民館運営審議会	43
(2)公民館設置状況	43
(3)公民館利用状況	44
4 下関市生涯学習プラザ	45
5 生涯学習センター	46
(1)豊田生涯学習センター	46
(2)豊北生涯学習センター	46
6 菊川ふれあい会館	47
7 その他社会教育施設	48

(1)豊浦ふれあいセンター	48
(2)宇賀ふれあいセンター	48
(3)小野ふれあいセンター	48
8 成人教育	49
(1)生涯学習まちづくり出前講座	49
(2)市民文化セミナー	51
(3)関門海峡・温故知新塾	51
(4)市民学級	52
(5)社会教育関係団体	53
(6)PTA地域活動	53
9 家庭教育	54
(1)地域ふれあい活動	54
(2)家庭教育学級	55
(3)女性団体の育成	56
10 下関みらい塾事業	56
11 豊田ホタルの里ミュージアム	57
12 青少年教育	58
(1)青少年健全育成事業	58
(2)青少年非行防止対策業務	60
(3)青少年教育施設	61

2 教育年譜	95
--------	----

学術文化関係資料

1 美術館	63
2 長府博物館	64
3 東行記念館	66
4 考古博物館	67
5 土井ヶ浜遺跡・ 人類学ミュージアム	70
6 烏山民俗資料館	72
7 豊北歴史民俗資料館	73
8 文化財保護	76
(1)下関市文化財保護審議会	76
(2)施設	76
(3)市内の文化財	78
9 埋蔵文化財調査	89
(1)埋蔵文化財調査実績	89
(2)周知の埋蔵文化財包蔵地件数	89
(3)愛護・普及活動	89
(4)埋蔵文化財関係印刷物	90
(5)主な埋蔵文化財発掘調査 成果概要	90
その他資料	
1 教育委員会	92
(1)機構及び事務分掌	92
(2)職員配置	93
(3)教育費予算	94

表紙

「第23回世界スカウトジャンボリー 下関市地域プログラム開催」

ボーイスカウトの世界最大のキャンプ大会で、開催期間中、世界中から参集したボーイスカウトたちが県内すべての市町を訪問(7月31日～8月5日下関市へ3,200人が訪問)し、学校訪問や社会見学を通じ、児童生徒や地域住民と交流する地域プログラムを開催しました。

下関市の教育

1 下関市の概要

(1) 下関市の概況

本州の最西端に位置し、日本海・関門海峡・瀬戸内海と三方を海に開かれた下関市は、早くから大陸文化流入の先進地として開け、各域に多くの遺跡・文化財が残されている。

気候は温暖で、緑に富んだ景観は海の青とともに美しく、風水害の少ない住み良い自然環境をもつ都市である。

特に関門海峡は、対岸の門司と「呼べば応える」といわれるほどに狭く、関門橋の架橋下ではわずか700mたらずであり、また、この海峡は幾度も歴史上の舞台となった。

本市は、明治22年全国で初めて市制が施された31市の中の一つ赤間関市として誕生した。やがて山陽本線の開通、関門連絡船や関釜連絡船の就航等によって、九州はもとより大陸への門戸として再び活況を呈した。昭和20年、戦災によっていったんは市街が焼土と化した。が、まもなく復旧を遂げ関門国道トンネルや中国縦貫自動車道・関門橋の開通、関釜フェリー航路の開設や山陽新幹線の乗入れなどと、交通体系も大規模な整備がなされた。

平成17年2月には、豊浦郡4町（菊川町、豊田町、豊浦町、豊北町）との合併により新しい下関市が誕生し、平成17年10月には中核市へ移行した。

現在、下関市は、関門海峡や響灘をはじめとする豊かな自然や歴史、地場産業に蓄積された高度な技術などを活用し、中核市にふさわしい「自然と歴史と人が織りなす交流都市」を目指して躍進している。

【面積】 715.89 km² （平成26年10月1日現在）

【人口】 273,601人 （平成27年5月1日現在）

【世帯】 130,520世帯 （平成27年5月1日現在）

(2) 人口・世帯数の推移

国勢調査(平成27年のみ5月1日現在人口・世帯数)

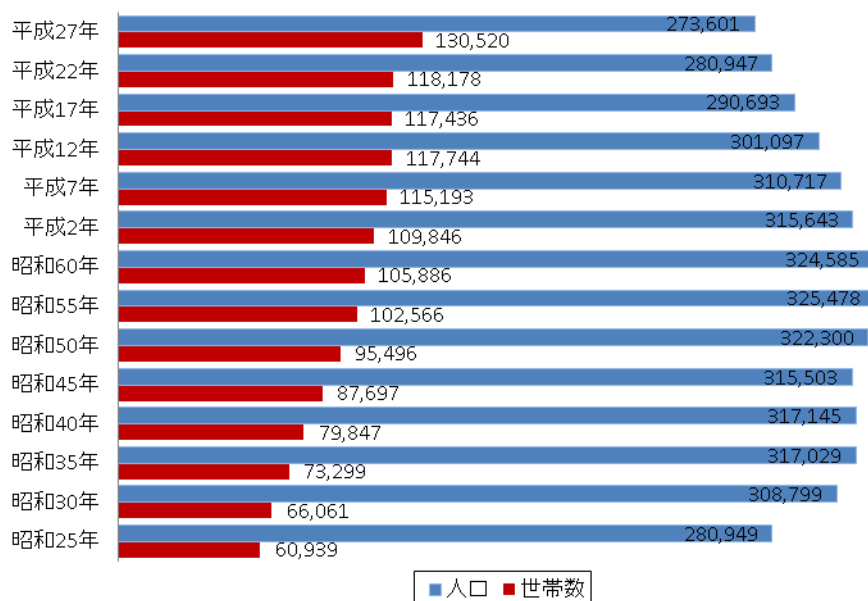

2 教育委員会

(1) 教育長



教 育 長
波 佐 間 清

(2) 教育委員



教育長職務代理者
吉 井 克 也



委 員
野 口 裕 子



委 員
藤 井 悦 子



委 員
林 俊 作

(平成27年5月1日現在)

役 職 名	氏 名	職 業	任 期
教 育 長	波 佐 間 清	公 務 員	自 平成 27 年 4 月 1 日 至 平成 30 年 3 月 31 日
教 育 長 職 務 代 理 者	吉 井 克 也	無 職	自 平成 25 年 4 月 20 日 至 平成 29 年 4 月 19 日
委 員	野 口 裕 子	医 療 法 人 役 員	自 平成 24 年 4 月 20 日 至 平成 28 年 4 月 19 日
委 員	藤 井 悦 子	歯 科 医 院 事 務 長	自 平成 27 年 4 月 20 日 至 平成 31 年 4 月 19 日
委 員	林 俊 作	会 社 役 員	自 平成 26 年 4 月 20 日 至 平成 30 年 4 月 19 日

(2)教育委員会議決事項等（平成 26 年度）

開催日	件名
4月18日	下関市教育委員会事務決裁規程の一部を改正する訓令 平成 26 年度教育功労者表彰（篤行表彰）について 下関市教科用図書研究調査協議会規程の廃止について 下関市立小・中学校教科用図書の採択について
5月26日	平成 26 年度教育予算の補正（6月）について 平成 26 年度下関市就学指導委員会委員の委嘱について 下関市社会教育委員の解嘱及び委嘱について 下関市立公民館運営審議会委員の解嘱及び委嘱について 工事請負契約の締結について（下関市新博物館（仮称）建築主体工事） 工事請負契約の締結について（下関市新博物館（仮称）機械設備工事） 財産の取得について（教育センター整備事業用地）
6月25日	教育功労者表彰（篤行表彰）について 下関市学校運営協議会規則 下関市立公民館運営審議会委員の解嘱及び委嘱について
7月29日	教育委員会の権限に属する事務の管理及び執行の状況に関する点検報告書について 平成 27 年度使用下関市立小学校教科用図書の採択について 平成 27 年度使用下関商業高等学校教科用図書の採択について
平成 26 年 8月29日	工事請負契約締結について（教育センター整備建築主体工事） 下関市附属機関設置条例の一部を改正する条例 平成 26 年度教育予算の補正（9月）について 平成 27 年度使用下関商業高等学校教科用図書の採択について 工事請負契約の締結について（下関市立山の田中学校校舎(3)耐震補強及び外壁改修工事(2期)） 製造請負契約締結について（下関市新博物館（仮称）の展示物等の製造等） 下関市立学校の設置等に関する条例の一部を改正する条例 教育功労者表彰（篤行表彰）について 下関市立図書館の設置等に関する条例の一部を改正する条例
9月30日	下関市附属機関設置条例の一部を改正する条例の施行に伴う関連規則の整理に関する規則 下関市教育委員会事務分掌規則の一部を改正する規則 下関市立幼稚園管理規則の一部を改正する規則 下関市指定管理候補者選定委員会（下関市生涯学習プラザ）委員の委嘱及び任命について
10月31日	教育功労者表彰（篤行表彰）について 平成 26 年度教育功労者表彰について
11月11日	下関市指定管候補者の選定について
11月26日	平成 26 年度教育予算の補正（12月）について 下関市立学校の設置等に関する条例の一部を改正する条例 下関市就学指導委員会規則の一部を改正する規則
12月19日	平成 27 年度下関市立幼稚園・小学校・中学校教職員人事異動方針について 平成 26 年度下関市立学校教材審査会委員の委嘱について

開催日	件名
平成27年 1月23日	<p>下関市職員定数条例等の一部を改正する条例</p> <p>下関市教育に関する事務の職務権限の特例に関する条例の一部改正に係る意見聴取について 地方教育行政の組織及び運営に関する法律の一部改正に伴う「大綱の策定等」及び「総合教育会議」に係る事務の補助執行について（協議）</p> <p>下関市立小学校及び中学校の通学区域に関する規則の一部を改正する規則</p> <p>下関市附属機関設置条例の一部を改正する条例</p> <p>下関市立図書館の設置等に関する条例の一部を改正する条例</p> <p>下関市立公民館の設置等に関する一部を改正する条例</p>
平成27年 2月23日	<p>平成27年度教育予算について</p> <p>下関市手数料条例の一部を改正する条例</p> <p>下関市立就学前施設の整備基本計画について</p> <p>下関市子どものための教育・保育給付等に関する条例</p> <p>教育理念について</p> <p>財産の取得について（史跡長州藩下関前田台場跡）</p> <p>下関市子どもの読書活動推進計画（第二次）の策定について</p>
平成27年 3月14日	<p>平成27年度小・中学校教職員の人事異動について</p> <p>平成27年度幼稚園教員の人事異動について</p> <p>平成27年度校務技士・学校給食調理員の人事異動について</p> <p>教育委員辞職の承認について</p>
平成27年 3月25日	<p>教育功労者表彰（篤行表彰）について</p> <p>下関市教育委員会公告式規則等の一部を改正する規則</p> <p>下関市教育委員会会議規則の一部を改正する規則</p> <p>下関市教育委員会事務分掌規則の一部を改正する規則</p> <p>下関市教育長の職務を代理する者を指定する規則を廃止する規則</p> <p>下関市教育委員会事務決裁規程の一部を改正する訓令</p> <p>下関市教育委員会公印規則の一部を改正する規則</p> <p>下関市教育委員会職員職名規程の一部を改正する訓令</p> <p>下関市職員の勤務時間等の特例に関する規則の一部を改正する規則</p> <p>下関市立学校職員に対する旅行命令に係る事務委任規程及び山口県の事務処理の特例に関する条例に基づき市が処理する下関市立学校職員に係る事務委任規程の一部を改正する訓令</p> <p>下関市教育長の職務に専念する義務の特例に関する規則</p> <p>下関市いじめ重大事態調査委員会規則</p> <p>「下関市いじめ防止基本方針」の改正について</p> <p>下関市立公民館の設置等に関する条例施行規則の一部を改正する規則</p> <p>下関市立幼稚園管理規則の一部を改正する規則</p> <p>下関市教育委員会の権限に属する事務の補助執行に関する規則の一部を改正する規則</p>

3 下関市教育理念

夢への挑戦 生き抜く力 胸に誇りと志

～ともに学び ともに育み 未来を創る 下関の教育～

現在、少子高齢化の進行やグローバル化・高度情報化の進展に伴い、家庭や地域社会の変容、個人の生活スタイルの多様化など、私たちを取りまく環境は大きく変化しています。

こうした変化や複雑化・多様化する様々な課題に柔軟に対応し、誰もが未来に向けてよりよく生きることができるよう、生涯にわたって学び続けることが大切です。そして、学びから得た力を自分のためだけでなく、社会全体のために役立てようとする心情・態度を育てることが、現在求められています。

そこで、下関市教育委員会では、上記の教育理念を掲げ、教育のさらなる充実・発展に努めてまいります。

「夢への挑戦」には、自分の可能性を信じ、夢に向かってあきらめずに挑戦してほしいという願いが込められています。

夢へ挑戦するためには、「生き抜く力」が必要となります。

【生き抜く力】

どのような状況においても、主体的に課題を探求する力

柔軟に物事をとらえ、的確に判断し、行動する力

他者を思いやり、感謝する心や感動する心などの豊かな人間性

たくましく生きるための健康や体力

世界的な視野をもち、多様な集団において人間関係を形成し、協働する力

このような力を身につけて、郷土の自然や人、歴史、伝統、文化に「誇り」をもち、「志」を胸に抱いて社会で活躍する人材を育てていきたいと考えます。

「ともに学び ともに育み 未来を創る 下関の教育」には、学校、家庭、地域において、誰もがつながり、子どもも大人も一緒になって学び続ける姿を思い描いています。生涯にわたって学び続ける大人の姿を見て、子どもたちもあこがれの念を抱き、未来への希望を強くもつことができるでしょう。

わたしたちは一人ではありません。みんなが支え合い、かかわり合うことによって、より一層輝く可能性を生み出すことができます。大人から子ども、過去から未来へのつながりを大切にして、わくわくするような未来をともに創っていきましょう！

4 平成 26 年度教育施策の実施状況

1. 子どもたち一人ひとりの生きる力を育てます

(1) 確かな学力の育成

基礎基本の定着と学力の向上

ア) 学習指導の充実 学校教育課

各学校における授業改善を推進するために、「下関スタンダード（授業の基礎・基本 vol.2）」を配付するとともに、研修会や学校訪問において、効果的な活用の仕方等について周知を図った。

併せて、指導主事による計画的な学校訪問や学校からの要請に応じた支援訪問等を行い、「子どもの実態を踏まえた授業」「かかわり合いのある授業」「見通しと振り返りのある授業」の更なる推進を図った。

また、新しい学校づくり推進委員会学力向上部会において、活用する力の育成に向けた協議を行った。

イ) 学力調査の実施 学校教育課

全国学力・学習状況調査（4月）と山口県学力定着状況確認問題（10月）を利用して、年2回の検証・改善サイクルの確立を推進した。

また、各学校が実態に応じて、必要と考える各種調査等を実施できるような環境づくりを行った。

ウ) 学力向上プランの活用 学校教育課

確かな学力を育てるために、下関市学力向上プランを作成するとともに、各学校において作成される学力向上プランの作成・活用について、年間2回の検証・改善のサイクルを確立し、より効果のあるプランとなるよう指導助言を行った。

時代の進展に対応した教育の推進

ア) 発達段階に応じたキャリア教育の推進 学校教育課

キャリア教育推進担当者に限らず広く一般の教員の参加により、キャリア教育研修会を実施した。

こどもの職業・社会体験施設であるキッズニア甲子園事業部から2名の講師を招聘し、「生きる力を育むキャリア教育」をテーマとした講演を行った。魅力的な職業・社会体験プログラムの紹介や体験活動の事前・事後の指導の在り方を学ぶことで、小・中学校におけるキャリア教育の果たす役割について理解が深められた。

イ) へき地・複式教育の充実 学校教育課

へき地及び複式学級を有する学校（12校）の学校運営や学習指導等についての改善を図るため、指定校協議会を吉母小学校で開催した。公開授業及び研究の取組説明、指導講話、講演等を行い、今後の複式教育の充実に向け示唆を得ることができた。

ウ) 情報教育の推進 学校教育課 / 学校支援課

学校における ICT の活用推進を図るため、ICT 推進委員会を開催した。併せて、ICT 活用推進・情報モラル研修会を開催して、校務の電子化やきらめきネットコムでの情報発信の仕方、デジタル教材等の活用及び情報モラルについての講義や演習を行った。また、小学校指導要録電子化ソフトの開発を行った。

さらに、小・中学校における教職員及び児童生徒がコンピュータ、インターネットを活用できる環境整備や維持管理を行った。

エ) 外国語教育の充実 学校教育課

外国語指導助手（ALT）を下関商業高等学校及び下関市立幼稚園、認定こども園及び小・中学校に派遣し、外国語教育の充実に努めるとともに、ALT との交流を通して国際交流及び相互理解の促進を図った。高等学校と中学校での英語科における派遣と、小学校外国語活動での補助として、8人のALTを延べ1,500日程度派遣した。

小学校外国語活動研修会や各小学校の外国語活動に係る校内研修では、授業の組み立て方や具体的な活動の進め方について指導を行った。

専門的な職業教育の推進

ア) 下関商業高等学校における専門的職業教育の実施 下関商業高等学校

学校教育の充実に図るため、教材等備品の整備充実を図り、外部講師活用、定時制勤労生徒の経済

的負担を軽減するための教科書給付を行った。また、安全な教育環境を確保するため、商業科棟の耐震補強工事を行った。

イ) 情報処理教育の環境整備 下関商業高等学校

生徒が下関商業高等学校コンピュータシステムを利用できるように、パソコン等電算機器及び校内ネットワーク賃貸借を行った。

(2) 豊かな心の育成

思いやりのある豊かな心の育成

ア) 道徳教育の充実 学校教育課

道徳教育の推進状況を把握するための調査を行い、各学校における道徳教育の現状及び課題を把握するとともに、改善に向けた指導を行った。各校では道徳教育の全体計画及び年間指導計画が整備され、道徳教育推進教師を中心とした指導体制のもとで年間 35 時間の道徳の時間を要として道徳教育が推進された。

併せて、山口県教育委員会から「やまぐちっ子の心を育む道徳教育」プロジェクト（平成 25・26 年度指定：菊川中学校、平成 26・27 年度指定：向井小学校）の指定を受けるとともに、道徳教育研修会の開催等とおして、授業の質の向上に努めた。

イ) 人権教育の充実 学校教育課

人権教育の推進状況を把握するための調査を行い、各学校における人権教育の現状及び課題を把握するとともに、改善に向けた指導を行った。

併せて、山口県人権推進指針・人権教育推進資料を活用し、各校において人権教育及びその研修がさらに推進されるよう指導を行った。

また、人権教育研修会を開催し、講義等を通して学校における人権教育について理解を図った。

ウ) 体験活動の充実 学校教育課

体験活動の実施状況を把握するための調査を行った結果、全ての小・中学校で前年度の活動を適切に評価して、平成 26 年度の計画を立案し、実施している。また、勤労生産、職場・職業・就業に関わる体験活動を実施している。

エ) ふるさと学習に対する支援 学校教育課

下関歴史マップ（2,800 部）を作成し、小学校 6 年生児童全員に配付した。併せて、夏季休業中の自由課題として「大すき ふるさと下関 歴史マップ」の作品募集を行い、562 点、過去最多の 30 校からの応募があった。入賞作品については、ゆめシティ、菊川ふれあい会館、豊田ホテルの里ミュージアム、川棚公民館、豊北歴史民俗資料館の 5 会場で展示を行った。また、市長賞、教育長賞、優秀賞受賞の 10 人は、ゆめシティで表彰式（10 月 18 日）を行った。

オ) 姉妹校交流 下関商業高等学校

韓国の開成高等学校から生徒 4 人及び教職員 4 人が下関商業高等学校を訪問し、交流式典、親善交流会等の相互交流を行い、広い視野での人材の育成を行った。また、下関商業高等学校から生徒 37 人及び教職員 6 人が鹿児島商業高等学校を訪問し、交流会、生徒会交流等を行った。

つながりを基盤とした生徒指導の推進

ア) 生徒指導推進体制の充実 学校安全課

小・中学校におけるいじめ、暴力行為等の生徒指導上の諸問題の未然防止、早期発見・対応の充実とともに、登下校時を含む児童生徒の安全確保、学校教育に対する保護者からの指摘等に対して、生徒指導推進室が積極的に学校を訪問し、指導・支援の充実を図った。

イ) 不登校児童生徒への個別支援の実施 学校安全課

不登校児童生徒に対して、教育支援教室「さくらやま」における様々な体験活動や学習支援、家庭訪問による学習支援、「教育相談室」における相談活動等を実施した。また、学校だけでは対応が困難なケースは、「カウンセリングアドバイザー」を派遣し、状況の改善に努めた。

ウ) ふれあい DAY キャンプの実施 学校安全課

夏季休業中に、自然体験・社会体験を通して、集団や社会に適応する力を養うための「ふれあい DAY キャンプ」を実施した。不登校児童生徒だけでなく、その保護者や友人、教員も参加した。

エ) 青少年補導センターにおける補導、相談の実施 生涯学習課

青少年を非行から守り、健全に育成するために、街頭補導などを行うとともに、ヤングテレフォンによる相談を行った。

(3) 健やかな体の育成

体力の向上

ア) 体力向上プログラムの充実 学校教育課

全ての小中学校において体力向上プログラムを作成し、体育科及び保健体育科の授業改善とともに、「1校1取組」など、子どもや学校の実態に応じた継続的な取組を行った。

イ) スポーツ大会の運営・支援 学校教育課

小・中学校体育連盟主催の事業に対して支援を行うことによって、子どもたちの体力・競技力の向上を図った。

ウ) 選手派遣の支援 学校教育課

小・中学校体育連盟への補助事業をとおして選手派遣を支援することにより、保護者の負担を軽減し、多くの選手が、より多くの大会に参加しやすい環境をつくるよう努めた。

健康教育の推進

ア) 健康診断の実施 学校安全課

幼児・児童・生徒及び教職員の健康診断を通じ、疾病の早期発見、治療の指示等を行い、健康の保持・増進を図った。

イ) 健康教育に関する研修会・調査研究の実施 学校教育課

各学校の健康教育の中核を担う、保健体育科担当教諭及び栄養教諭等を対象とした研修会を開催した。

ウ) 望ましい生活習慣形成の啓発 学校教育課

「早寝、早起き、朝ごはん」など、望ましい生活習慣を形成するために、校長会や校内研修会等において指導助言を行った。

食育の推進

ア) 地場産給食の提供 学校安全課

地場産食材を使用した学校給食を通じて、地元の農林水産物への理解や郷土愛の醸成に努めた。

イ) 食育推進ボランティアの活用 学校安全課

小・中学校へ食育ボランティアを派遣し、食育教室を実施した(13回)。

併せて市内の生産者等に対して、食育ボランティアへの参加協力を行った。

ウ) 食に関する指導の充実 学校教育課

市内全小・中学校において、栄養教諭、学校栄養職員による児童生徒の食生活の実態に沿った食に関する授業実践や食に関する指導を行った。また、食に関する指導の学習効果を上げるために、栄養教諭や学校栄養職員の資質向上、授業力向上につながる研修を進めた。さらに、栄養教諭配置校訪問では、学校の実態に応じた食育推進の取組についての支援を行った。

エ) 学校給食の充実 学校安全課

日常生活における食事について、子どもたちの正しい理解と望ましい習慣を養うとともに、健康の増進等を図るため、安全で安心な学校給食の提供に努めた。

(4) 子どもたちの状況に応じたきめ細かな教育の推進

特別支援教育の推進

ア) 下関市就学指導委員会の開催 学校教育課

障害のある子どもの状況を正しく理解し、一人ひとりの可能性が最大限に伸長される、適切な就学先について審議するため、下関市就学指導委員会を開催した。

イ) 小・中学校への支援員の配置 学校教育課

特別な支援を必要とする子どもが在籍する小・中学校において、生活や学習上の困難を改善・克服するため、適切な支援・介助を行う特別支援教育支援員119人を配置した。

ウ) 特別支援学級就学に対する助成 学校教育課

児童生徒の特別支援学級への就学については、就学に関しての特別な事情を配慮し、保護者の経済的負担を軽減し、特別支援教育の推進を行った。

エ) 特別支援学級の設備整備 学校支援課

小・中学校の特別支援学級における教育活動に必要な設備の整備を行った。

2. 学校の教育力を高めます

(1) 学校の組織力の向上

組織力を高める研修の実施

ア) 教職員の職務に応じた研修の実施 学校教育課

学校における様々な教育課題を踏まえ、個々のキャリアステージに対応できるよう研修体系を整え、研修を実施した。

具体的には、管理職研修として、園長・校長研修をはじめ、新任教頭研修及び園長・校長フォローアップ（1・2・3年次）研修を開催し、園・学校経営のための資質能力を高める研修を行った。

併せて、主任等を対象とするミドルリーダー研修をはじめ、特別支援教育、生徒指導、学校事務等に関する職務研修を実施した。

教職員の適切な配置 学校教育課

ア) 教職員の適正な人事管理

各学校において、教職員一人ひとりがそれぞれの資質能力の向上を図り、専門性を発揮しながら、特色ある学校づくり、確かな学力の育成や体力の向上、生徒指導の充実、キャリア教育の推進などの諸課題に組織的かつ適切に対応できるよう、全市的な視野に立って、適材を適所に配置した。

イ) 非常勤講師・非常勤嘱託職員の活用 学校教育課

学校の状況等を踏まえ、特別支援教育支援員や学級支援補助教員等、必要に応じて職員を配置した。

校種間連携の促進

ア) 幼保小連携・小中連携・中高連携教育に係る支援と研修の実施 学校教育課

幼保小連携を図るための研修会を開催し、幼児教育長期研修生による報告や校種をこえた情報交換や意見交換を行った。

小中連携の取組としては、小中の共通課題に応じて各中学校区で協議会を設置したり、小中学校合同の研修会を実施したりするなど、小中教職員の相互理解がさらに深まり、互いに協力して児童生徒を育てていこうとする意識が高まるとともに協力できる体制が整ってきている。

中高連携については、下関地域中高連携教育推進協議会を年3回開催した。

(2) 教職員の指導力の向上

指導力を高める研修の実施

ア) 教職員の経験に応じた研修の実施 学校教育課

幼稚園、小中学校、高等学校教職員の資質向上を図るため、初任者、2年次、3年次、6年次及び10年経験者を対象に、職務に関する専門的知識と実践上の課題について、それぞれの経験に応じた研修を実施した。

また、初任者から3年次までの小中学校教員を対象に若手育成のための1000日プラン実践研修会を実施した。

イ) 教職員の専門性を高める研修の実施 学校教育課

教職員の資質向上を図り、より質の高い教育を提供するため、中核市として市独自に教職員研修講座を開催した。市立幼稚園、小・中・高等学校教員に対して全49講座を開催し、延べ2,613人が受講した。

さらに、自主研修会「わくわく教師塾」や他校交流研修事業を行い、教師が自ら学び合う文化の創造をめざしている。

ウ) 下関市教育祭の実施 学校教育課

8月21日、海峡メッセ下関において、1,637人の教職員及びPTA関係者の参加を得て開催した。主な内容としては、実践発表として「幼稚園教育について」、「学力向上推進リーダー・教員、英語教育推進教員の取組」、「道徳教育を中心とした学校づくり」を行った。また、教育講演及び教職員研究物の展示を行った。

エ) 指導主事等の派遣による校内研修などへの支援体制の充実 学校教育課

すべての市立幼稚園、小中学校に、年1回研修支援訪問を行うとともに、各学校からの要請に応じて、その都度校内研修等に指導主事を派遣し、教職員の指導力向上のための支援を行った。また、地域担当や専門分野を決めて日常的に指導主事が学校訪問を行うことにより、学力向上や生徒指導、特

別支援教育等、学校の課題に応じたきめ細かな支援に努めた。

さらに、県教委の学校訪問にも同行し、県市が協力して、学校の研修の充実、教員の授業力向上に向けて支援を行った。

教育センターの整備

ア) 教育センターの建設 教育政策課

一人ひとりの子どもたちのよさや可能性を伸ばす教育を推進し、知・徳・体のバランスのとれた「生きる力」を育むため、教職員の資質・能力向上に不可欠な研修業務を合理的かつ集中的に実施することが可能な教育センター整備を行った。平成 26 年度は、幡生本町の事業用地を取得し、建設工事に着手した。

(3) 教育環境の整備

地域の実状に応じた教育環境の整備

ア) 市立小・中学校の適正規模・適正配置の推進 教育政策課

教育環境の現状を把握するとともに、関係者の共通認識を得て、いかに工夫改善できるかについて協議し、施策に反映させることを目指して「教育環境の改善に関する意見交換会・学習会」(平成 26 年度中 3 回)を開催した。

また、下関市立学校適正規模・適正配置基本計画の見直しに向けて、教育委員会の附属機関である下関市立学校適正規模・適正配置検討委員会から答申を受けた。

イ) 特色ある学校づくりの推進 学校教育課

各学校の特色ある教育活動を学期ごとに調査し、各報道機関に情報提供を行った。

子どもを守る安全対策の充実

ア) ガイダンスアドバイザーの配置 学校安全課

不審者対応も含めた通学路の安全確保や、校内における教員の生徒指導の補助業務を行うため、ガイダンスアドバイザーを学校に派遣し、よりきめ細やかな学校支援体制の充実を図った。

イ) 学校情報配信システム(きらめきネットコム)の充実 学校安全課

学校安全に関する情報や児童生徒の活動情報など、メール配信や学校ホームページの積極的な活用により、保護者や地域住民との情報共有と連携強化に努めた。また、教職員を対象としたグループウェアの活用も進めている。

安全な施設、設備の充実

ア) 耐震補強の実施 学校支援課

「下関市立小・中学校耐震化計画」に基づいて、補強計画策定 8 棟、実施設計 31 棟の業務委託と耐震補強工事 29 棟を実施した。

イ) 学校施設・設備の整備 学校支援課

小・中学校の安全な教育環境を維持するための修繕、改修工事等を実施した。

ウ) 教材教具の整備・学校図書の実施 学校支援課

小・中学校における教材教具の整備並びに学校図書の充実を図った。

就学に対する支援

ア) 奨学金の貸付 学校教育課

有用な人材育成のため、向学心に富む優秀な生徒であるが経済的理由により修学困難な者に対し、学資を貸付け、進学にかかる経費負担の軽減を行った。

イ) 学用品費等の援助 学校教育課 / 学校安全課

義務教育について、経済的理由によって就学が困難な市立学校(県立中等教育学校を含む)の児童生徒の保護者へ就学援助を行った。

ウ) 遠距離通学に対する援助 学校教育課

小学校で通学距離片道 4km 以上、中学校で 6km 以上の児童生徒を対象に、通学費の援助を行った。また、蓋井島から吉見中学校に通学する生徒を対象に、学校寄宿舎青雲寮(老朽化等により平成 24 年度から閉鎖)の代替となる賃貸住宅や光熱水費等に係る経費の一部を援助した。

エ) スクールバスの運行 学校教育課

豊北、豊田、豊浦地区でのスクールバスの運行を実施した。

学校給食施設の管理運営

ア) 給食施設の衛生管理 学校安全課

子どもたちに安全・安心で栄養に配慮した学校給食を提供するために、給食施設の改善を図り、衛生管理の徹底に努めた。

イ) 給食施設の管理運営 学校安全課

子どもたちに安全・安心で栄養に配慮した学校給食を提供するために、給食施設の維持管理や食材調達の円滑化に努めた。

ウ) 学校給食共同調理場の管理運営 学校安全課

南部、中部、豊田町、豊浦町、黒井、滝部の各学校給食共同調理場の円滑な運営を図るため、山口県内や下関市内の地場産物を含む給食物資の活用や、給食施設の維持管理等を行った。

私学教育の振興

ア) 私学に対する助成 教育政策課 / 学校教育課

私立学校等の健全な発展と教育の推進を図るため、私立中学校、高等学校及び私立専修学校に対し、運営等にかかる経費の一部を助成した。

3. 社会全体の教育力を高めます

(1) 家庭の教育力の向上

家庭への学習支援

ア) 家庭教育推進事業の実施 生涯学習課

家庭教育の充実を図るため、こども園、幼稚園、小学校、中学校において保護者を対象に家庭教育学級を開催した。また、乳幼児から中学生まで幅広く親子で体験できる講座を実施した。

家庭教育を支える組織の育成

ア) 社会教育団体の育成 生涯学習課

市 PTA 連合会や市立幼稚園 PTA 連合会、市小学校 PTA 連合会、市中学校 PTA 連合会、市連合婦人会等、社会教育関係団体に補助金を交付した。

(2) 地域の教育力の向上

青少年健全育成の体制づくり

ア) 青少年健全育成のための体制整備と啓発 生涯学習課

青少年健全育成のための市民運動を展開し、心身ともに健全な青少年の育成を図るため、教育・啓発活動を行った。

イ) 青少年団体への支援 生涯学習課

青少年団体の育成を図るため、補助金を交付した。

青少年の交流活動の場づくり

ア) 多様な体験活動の実施 生涯学習課

青少年の自立心と強調性を育成する目的で、「わくわく少年隊」などの野外活動を実施した。

イ) 青少年交流施設の活用の促進 生涯学習課

青年の家において、青少年の規律ある共同生活と研修を通じて交流を深め、人間関係を育て、学校・地域・職場の活動に貢献できる青少年の育成を図った。

また、菊川青年交流館において、青年の交流を通じた自主的活動の振興促進を図った。

地域活動を支える指導者の育成

ア) 少年活動指導者に対する研修の実施 生涯学習課

子どもの指導者として活動している人及び指導者になろうとする人を対象に、AFPY や発達障害・困難をかかえた子どもたちへの支援や関わり方について学び、指導者の資質の向上を図った。

(3) 学校・家庭・地域の連携

地域ぐるみで子どもたちをはぐくむ活動の推進

ア) 学校・家庭・地域の連携による教育支援活動 生涯学習課

地域の教育力向上を図ることを目的として、地域住民等の参画による「ふるさと下関協育ネット」及び「放課後子ども教室」を実施した。

イ) 学校における生徒指導に対する地域連携の強化 学校安全課

学校・家庭等に「スクールソーシャルワーカー」を派遣し、生徒指導上の課題解決に向けて対応した。

ウ) コミュニティ・スクールの推進 学校教育課

平成 24 年度に、全ての小・中学校に運営協議会が設置され、下関市コミュニティ・スクールとして指定し、平成 26 年 7 月には、地方教育行政の組織及び運営に関する法律第 47 条の 5 に基づき、「学校運営協議会規則」を定め、全ての学校が法に則ったコミュニティ・スクールへと移行した。

また、地域と学校をつなぐコーディネーターの配置を促し、活動謝金の支払いや、研修会を行った。その他にも、中学校区ごとの研修会や運営協議会委員を対象とする研修会を開催するとともに、学校や地域の要請に応じて説明会を開催し、コミュニティ・スクールへの周知を図った。

地域において学校運営協議会等を活用した熟議の実施を支援するなどして、学校や地域の特色をいかした地域とともにある学校づくりをめざした。

さらに、平成 26 年度までの各学校の取組をまとめた「下関市小・中学校コミュニティ・スクール実践事例集」を作成し、学校に配付した。

4. 生涯を通じて学ぶ機会を提供します

(1) 図書館活動の推進

図書館の整備充実

ア) 図書館運営体制の整備 図書館政策課

平成 27 年度から中央図書館の運営方法を、指定管理者制度から市の直営とする方針を決定し、9 月議会で報告した。

イ) 図書館の施設整備 図書館政策課

豊浦総合支所の改築に合わせ、総合支所 2 階の旧議場を中心に図書館に改装し、平成 26 年 12 月 20 日にリニューアルオープンした。また、老朽化した彦島図書館の空調設備の全面改修及び長府図書館の空調設備の部分改修工事を行うとともに、各地域図書館の維持管理に係る修繕を行った。

子どもの読書活動の推進

ア) 図書館と学校の連携による図書の貸出 図書館政策課

学校貸出用図書を整備し、幼稚園・保育所や小・中学校等に貸出を行った。

イ) 下関市子どもの読書活動推進計画（第二次）の策定 図書館政策課

平成 20 年 3 月に策定した「下関市子どもの読書活動推進計画」のこれまでの取組・成果と課題を踏まえるとともに、国や県の計画を参酌の上、第二次計画を平成 26 年 3 月に策定した。

(2) 生涯学習活動の推進

公民館など生涯学習拠点施設の整備と活用の促進

ア) 公民館等の整備と活用 生涯学習課

生涯学習の推進及びコミュニティ活動拠点として設置している公民館等（公民館 33 館、その他社会教育施設 6 施設）の管理運営を行った。

イ) 生涯学習プラザの活用 生涯学習課

指定管理者制度のもと、生涯学習施設の拠点となる生涯学習プラザの維持管理・運営を行った。

多様な学習ニーズに対応した生涯学習機会の提供

ア) 公民館学級の実施 生涯学習課

各公民館を中心に、地区市民学級や地域ふれあい活動を開催し、地域住民の知識や技能を高めた。

イ) 各種講座の開催 生涯学習課

市民のリクエストに応じて職員等が出向く「下関市生涯学習まちづくり出前講座」や本市と北九州市が提携した「関門海峡・温故知新塾」を開催するなど、多様な学習機会の提供に努めた。また、成

人向けに「豊かな生き方」を学ぶ市民文化セミナーの開催やジャンルを問わず第一線で活躍している人に、その専門とする世界と自らの人生について語ってもらう機会をつくり、下関の子どもたちに夢や希望を与え、みらいへ向けて羽ばたく人材を育成することを目的とする事業として、「下関みらい塾」を行った。

(3) 学術文化活動の推進

博物館など学術文化拠点施設の整備

ア) 新博物館の建設 文化財保護課

新博物館建設について、建築主体工事・機械設備工事及び電気設備工事の契約を締結し、7月から工事に着手した。また、展示製作委託業務の契約を締結し、10月から業務に着手した。平成28年11月開館予定。

なお、新博物館の開館準備として、資料の保存管理・調査研究・展示活動などを専門とする学芸員を採用した。

イ) 共通収蔵庫の整備 文化財保護課

土井ヶ浜遺跡・人類学ミュージアムの将来構想を計るために有識者で組織・設置されている土井ヶ浜遺跡・人類学ミュージアム学術文化検討会から、「学術文化検討会報告書」により所蔵資料について適切な環境下で保管するため共通収蔵庫が必要との提言を受けた。

ウ) 美術館・博物館等施設の整備 美術館・文化財保護課

美術館においては、展示部門と収蔵部門の空調、照明機器を中心に外壁やトイレの改修等施設の整備を実施した。

東行記念館においては、収蔵庫・展示室内に気化式加湿機を設置し、資料保存の環境改善を図った。

考古博物館においては、展示室系統の加湿器を更新したほか空調機器の補修を実施した。

日清講和記念館については、来館者の理解を深めるため、入口及び館内説明パネルをリニューアルし、日本語・英語・中国語・韓国語での表記とした。また、館内燻蒸を行い、資料及び展示環境の改善を図った。

博物館活動の連携と分担

ア) 学術文化情報の共有化と役割の分担 美術館・文化財保護課

美術館

企画展では、国内外の前衛芸術家と絵本のこれまで十分に知られてこなかった関係に光を当てた「アートが絵本と出会うとき展」をはじめ、昭和の洋画を代表する作家の回顧展である「生誕110年 海老原喜之助展」、17世紀から20世紀初頭にかけて制作された貴重な植物画を紹介する「イングリッシュガーデン展」の計3回を開催した。

所蔵品展では、下関ゆかりの美術家を代表する3人に焦点を当てた「特集：狩野芳崖／高島北海／香月泰男」を皮切りに、地域の美術文化の厚みと広がりを紹介するテーマ設定により計5回を開催した。

長府博物館

常設展は「勤王商人白石正一郎」をはじめ、常設企画展を15回開催し、特別展示として高杉晋作決起150年記念「晋作決起-元治の大局-」開催したほか、下関戦争150年記念企画展「The Last Days-長州藩攘夷の終焉-」及び下関市合併10周年記念企画展「下関市の毛利氏-元就庶子の系譜-」を開催した。

東行記念館

常設展は「晋作の交友録」をはじめ、常設企画展を4回開催、特別展示として高杉晋作決起150年記念特別展「晋作決起-長州復権の道-」を開催し、同名の講演会を実施した。

考古博物館

特別展示として特別展「青銅器と弥生人のまつり-祭具からみた祭りのすがた-」、常設企画展として発掘速報展などを3回、小・中学生からの応募による「やよい絵画展」を開催した。

土井ヶ浜遺跡・人類学ミュージアム

人類学、民俗学、考古学等連携し、「赤米と田植えの民具」ほか常設企画展を6回開催した。

また、小中学生を対象に自然人類学体験講座「ホネホネウォッチング」を3回開催し、一般の方を対象として自然人類学、民俗学等、歴史学、動物考古学に関する学芸員講座を5回開催した。

烏山民俗資料館

企画展として、「くらしとかたち」、「看板・広告 まちにあふれたデザイン」、「女性の仕事 暮

らしを支えた道具」を開催した。また、カラスヤマコレクション展として「お散歩とようら 古写真でめぐるとようら」、「ちょっとむかしのおもちゃ展」、「山口・関門地方の郷土玩具」、「端午 初夏のしつらえ」を開催した。

豊北歴史民俗資料館

下関市合併 10 周年記念事業・大翔館リニューアル開館 3 周年記念特別展「鯨の民 信仰と祈り」、関連シンポジウム「鯨文化を考える 北浦・西海捕鯨の伝統と継承」及び記念イベント「くじら文化を学ぶ」を開催した。

また、企画展 3 回、体験講座 4 回、地域団体等との協働による歴史講座 2 回、古文書講座 9 回を開催した。

豊田ホタルの里ミュージアム

企画展 5 回、テーマ展 5 回、特別企画展 1 回を開催した。また、普及活動として体験学習プログラムを約 40 回実施した。

イ) 下関市ゆかりの学術資料・美術品等の収集 美術館・文化財保護課

美術館では、(1)下関の美術の歴史に係る作品、(2)下関の美術の歴史を美術全体の中で位置づけることができる作品、(3)芸術的価値の高い作品を対象とする収集方針に従い、収蔵品の充実に努めている。平成 26 年度は、堀晃作「たたずむ刻」など 2 点を購入、宮崎進作「町」など 9 点の寄贈受入れたほか、1 点の寄託を受入れ、計 12 点を収集した。

長府博物館は、本市の中核的な歴史博物館・文化財等保存公開機関として、博物館展示の質的向上を図るとともに、本市ゆかりの文化財等の散佚を防ぐため、系統的な資料収集、及び市内外に所在する本市ゆかりの文化財（古文書、歴史資料、美術工芸品）の収集を行っている。昨年度は購入・寄託及び寄贈を併せて 17 件 271 点の本市ゆかりの資料を収集している。主な収集資料は、長府毛利家所有の来歴がある「黒塗唐草文煙草盆」、「鉄錆地六十四間筋兜紫糸威二枚胴具足」、市内豊田町の神上寺に伝来する「智界曼荼羅」及び「理界曼荼羅」（山口県指定文化財）など、古文書・古記録、絵画資料、歴史資料などである。

また、東行記念館では収蔵資料の整理・研究をすすめ、展示活動の充実に図るとともに、吉田を含む周辺地域において関係資料の調査を実施し、文化財の散佚を防ぐため、所在確認を開始した。

豊北歴史民俗資料館においては、市域の漁業関係資料を調査・収集するため、旧下関市内の漁業関係者との協議を始めた。

烏山民俗資料館では、市域の近代観光関連資料及び市域の近代温泉文化に関する資料の調査・収集を実施した。

豊田ホタルの里ミュージアムにおいては、市域の生物調査及び化石・岩石調査を行い、多数の標本を収集した。

ウ) 学術資料・美術品等の効果的で効率的な保存・活用 美術館・文化財保護課

美術館では、所蔵する美術作品・資料を「所蔵品展」で公開しているが、平成 25 年度の実績は、展覧会数としては 5 本、開館日数としては計 158 日間の開催となった。また、美術館をはじめとする外部の博物館施設からの依頼に応じ、展覧会出品を目的とする所蔵品の貸付を行っているが、26 年度には 4 つの展覧会に対し合計 63 点を貸付け、館外でも所蔵品が公開された。

長府博物館では、新収蔵品や新たに判明した情報などを、常設企画展において積極的に公開している。また、市内外の博物館施設からの依頼に応じ、展覧会出品を目的として収蔵品の貸出を行っており、26 年度は 6 施設に合計 11 点を出品し、館外でも収蔵品が公開された。

考古博物館では、収蔵品と共に市内発掘調査出土品を展示し、広く一般に埋蔵文化財資料を照会している。また、史跡綾羅木郷遺跡の調査資料整理を開館依頼継続して実施し、研究紀要で調査成果を発表している。また、文化財保護課と協力して、指定文化財でありながら、公開する機会の少ない絵画及び古文書・古記録を出品した文化財展を開催した。

土井ヶ浜遺跡・人類学ミュージアムでは、所蔵資料を企画展等にて積極的に公開しているほか、所蔵する古人骨資料の三次元スキャナーによるデータベース化を進めている。

豊北歴史民俗資料館においては、企画テーマ展等にて収蔵資料を公開しているほか、資料収蔵室（旧豊北二中）において収蔵している民俗資料を常時公開している。また、市民の学習に供するため、昨年度に引き続き漁業資料及び食関係の民俗資料映像データベース化を行っている。

烏山民俗資料館においても収蔵資料のデータベース化や写真資料のデジタル化を進めるほか、資料館の特徴ある収蔵資料をテーマやアプローチを変化させることで積極的に公開している。

エ) 学校との連携による学習機会の拡充 美術館・文化財保護課

美術館では、例年、夏休み期間中に小学生を対象に「子ども造形教室」を開催している。さらに市内学校からの依頼に応じ、生徒の職場体験を受け入れた。また、市内の梅光学院大学との連携事業として、市民を対象とする展覧会関連催事（実技体験）の企画運営に大学の学生が参画する「展覧会ワークショップ」を実施した。

長府博物館では、小・中学生及びその保護者を対象とし、郷土の歴史に関わる質問・疑問に答える「夏休みわくわく歴史講座」を実施した。また、小・中学生を対象とした出前授業を行った。

考古博物館では、小・中学生を対象として、夏休み期間中に「夏休み古代こども体験教室」、「土笛・土鈴づくり教室」を実施したほか、遺跡や展示を見て先史時代の人々の生活などを描く「やよい絵画展」の作品募集を行った。また、学校への出前講座である「考古体験学習」において、勾玉づくりなどを行った。さらに、弥生時代の1/2サイズ竪穴住居の組立キットを用いて竪穴住居復元体験を2回実施したほか、小学校文化祭への出前講座、社会科見学、修学旅行、遠足で訪れた園児、児童らに館内説明と合わせて組立を体験できる機会を設けた。

豊田ホテルの里ミュージアムにおいては、学校からの要請による出前講座及び出張講師を12回実施した。

土井ヶ浜遺跡・人類学ミュージアムでは小・中学生を対象とした自然人類学体験講座「ホネホネウォッチング」を開催した。

また、研修田において、市立神玉小学校児童による赤米の田植え・稲刈りを実施したほか、夏休み特別講座として体験学習「ツノシマデンマ」を実施した。

豊北歴史民俗資料館では、特別展開催にあたり、梅光学院大学との UMM 連携としてクジラマップを作成し、展示公開をおこなった。

なお、長府博物館と考古博物館、土井ヶ浜遺跡・人類学ミュージアムと豊北歴史民俗資料館では、中学生の職場体験を積極的に受け入れた。

学芸員の資質向上

ア) 関係機関との多様な連携による調査研究 美術館・文化財保護課

美術館では、複数の美術館と共同して展覧会を実施した。「アートが絵本と出会うとき」展においては、うらわ美術館、「生誕110年 海老原喜之助展」においては、鹿児島市立美術館、横須賀美術館がその共同開催館となったが、いずれの展覧会においても、学芸員が作品・資料の調査をもとに展覧会を企画構成し、成果を展覧会図録として公刊した。

考古博物館では、研究紀要第19号を刊行した。また、日本博物館協会中国支部及び山口県博物館協会が主催する研修会に積極的に参加し、博物館活動の現状と課題などについて討議した。

豊田ホテルの里ミュージアムにおいては、山口大学の電子顕微鏡及び分析機器を使用して昆虫の観察・写真撮影、分析を行い、これまでの研究成果の一部をまとめた「豊田ホテルの里ミュージアム研究報告書第7号」を刊行した。

土井ヶ浜遺跡・人類学ミュージアムにおいては、国内研究機関（鳥取大学、東京大学総合研究博物館、京都大学等）と中国の関係機関（上海博物館、吉林大学等）の所属研究者と共同で中国上海市広富林遺跡出土の新石器時代人骨の研究を開始した。加えて九州大学アジア埋蔵文化研究センターと古人骨資料の研究連携・協力に関する覚書を調印した。土井ヶ浜遺跡に関する研究成果の一部をまとめた「研究紀要第10号」を作成し刊行した。また、外部より発掘調査で出土した人骨及び獣骨の鑑定依頼を受け所見報告書を作成した。

烏山民俗資料館では、大分県日田市咸宜園教育研究センター及び福岡大学と連携し、豊浦地域の近世・近代関連資料を調査した。また、デジタル画像及び写真資料の保存に関する資質向上のため、日本写真学会主催の画像保存セミナーに参加し、先端技術者及び他館との情報共有・討議を行った。

(4)文化財保護活動の推進

有形の文化財の保存と活用

ア) 有形文化財・有形民俗文化財・記念物等の調査 文化財保護課

未指定の文化財を調査し、指定などの保護措置を講じるとともに、建造物、古文書、歴史資料、絵画、考古資料などの次年度の指定及び登録案件を抽出した。山口県指定史跡「長府藩主毛利家墓所」、下関市指定有形文化財（歴史資料）「赤間関朝鮮通信使関係資料」、市指定史跡「櫻山招魂場」を指定した。また、「長府藩主毛利家墓所」については、一般に公開する見学会を実施した。

イ) 指定文化財等の維持管理と整備促進 文化財保護課

本市が所有者若しくは管理団体となっている建造物、史跡、天然記念物、名勝などの指定文化財に

ついて、適切な維持管理を行った。また、民間が所有する指定文化財については、文化財保護指導員などによる定期的な巡視を行うとともに、腐朽した説明板などの交換を積極的に行った。

重要文化財旧下関英国領事館については、平成 26 年 7 月 18 日に再開館し、指定管理者による公開活用を開始した。絵本の読み聞かせなどのイベントや休憩室（カフェ&パブ）の運営により、入館者数を順調に伸ばした。国史跡長州藩下関前田台場跡については、民間所有地についての公有化を行い、適切な管理・活用を図るため、史跡標柱、境界標、説明板を設置すると共に、保存管理計画を策定した。

また、平成 26 年 11 月 29 日に「下関戦争・高杉晋作決起 150 周年記念講演 日本を変えた二つの事件 ~大河ドラマ「花燃ゆ」の時代~」とした講演会を実施し、市民に対し史跡長州藩下関前田台場の周知を図った。

ウ) 文化財の所有者や管理団体等への支援 文化財保護課

文化財の保存修理を行う所有者、及び指定文化財の定期的な維持管理を行っている所有者に対して、必要に応じて補助金を支出した。

また、指定文化財の現状の把握に努め、破損などが顕著な文化財については、所有者に対して保存修理などを助言するとともに、次年度着手に向けて補助金の確保に努力した。

特に、山口県指定文化財「神上寺曼荼羅（2 幅）」（平成 25・26 年度）及び下関市指定文化財「功山寺山門」（平成 25～27 年度）について、破損、汚損、腐朽などが著しいことから、平成 25 年度から保存修理に着手し、「神上寺曼荼羅（2 幅）」は平成 26 年度に保存修理が完了した。

埋蔵文化財の保存と活用

ア) 試掘調査・確認調査による基礎情報の収集 文化財保護課

試掘調査 1 件、確認調査 5 件、現況確認調査 1 件を実施して、埋蔵文化財の基礎情報を収集した。また、奇兵隊陣屋跡周辺の分布調査を実施し、周辺の遺跡分布を把握し、将来の埋蔵文化財調査に備えた。

イ) 埋蔵文化財保護のための開発事業等との調整 文化財保護課

公共工事、宅地開発や不動産売買などに伴う埋蔵文化財の分布照会は 943 件を数え、前年より 31 件減少した。1,000 m²以上の開発行為に伴う開発事前協議は 36 件あり、前年より 7 件増加している。これらのなかから、文化財保護法に基づく発掘届若しくは発掘通知の提出は 107 件（前年比 20 件減）あり、埋蔵文化財保護のための調整を行った。

ウ) 発掘調査による記録保存と活用 文化財保護課

発掘調査については、現地での本発掘調査は 1 件、工事立会調査 39 件、立会調査 4 件、出土遺物保存活用 1 件を実施するとともに、本発掘調査報告書 4 冊、埋蔵文化財年報 1 冊を刊行した。

また、考古博物館の発掘速報展「掘ったほ！下関 2014」（平成 26 年 6 月 28 日～8 月 31 日 於：下関市立考古博物館）において、最新の出土品及び埋蔵文化財情報を展示・公開した。

なお、発掘調査現場において現地説明会 1 回を開催し、50 人の市民が見学した。

無形の文化財の保存と伝承

ア) 無形文化財・無形民俗文化財の調査 文化財保護課

減少の一途をたどる茅葺建物等の維持に関して、不可欠となる茅葺技術の伝承等について、他地域の事例調査等に着手した。

イ) 後継者の育成と伝承者・保存団体への支援 文化財保護課

下関市指定無形民俗文化財「阿川河内のカンコ踊り」の保持団体に補助金を交付し、事業の実施並びに後継者の育成に関する支援を行った。

資料編

学校教育関連資料

1 下関市学校教育指導上の努力点

下関市教育理念

夢への挑戦 生き抜く力 胸に誇りと志

～ともに学び ともに育み 未来を創る 下関の教育～

I 生きる力の基礎を培う 就学前教育の推進

- 1 連携の強化
- 2 研修の充実

II 確かな学力の向上

- 1 教育課程の工夫・改善
- 2 学力向上に向けた取組の推進
- 3 時代の進展に対応した教育の推進
- 4 下関商業高等学校におけるビジネス教育の推進

III 豊かな心の育成

- 1 思いやりのある豊かな心の育成
- 2 「かかわり」「つながり」を基礎とした成長促進的な生徒指導の推進

IV 健やかな体の育成

- 1 体力の向上に向けた取組の推進
- 2 健康教育の推進
- 3 食育の推進

V コミュニティ・スクールの推進

信頼に基づく学校・家庭・地域の連携

VI 子どもたちの状況に応じたきめ細かな教育の推進

- 1 特別支援教育の充実
- 2 少人数指導の充実

VII 学校の組織力の向上

- 1 学校評価等の効果的活用
- 2 校種間連携の推進

VIII 教職員の指導力の向上

- 1 校内研修の活性化
- 2 校外研修の積極的活用
- 3 OJTの推進

IX 安心・安全な教育環境の整備

- 1 防災教育の推進
- 2 子どもを守る安全対策の充実
- 3 危機管理体制の確立

平成27年度 下関市学校教育指導上の努力点
下関市教育委員会

2 市立学校一覧

(1) 幼稚園

区分	所在地	学級数	園児			教員	校務技士	保健室	給食室
			総数	男	女				
平成26年度		41	724	354	370	43 (52)		22	22
平成27年度		33	577	279	298	39 (44)		19	19
1 第一	貴船町三丁目 11-12	2	32	17	15	3 (4)		1	配
2 第三	休園							1	配
3 第五	山の田北町 4-8	1	17	10	7	2 (2)		1	配
4 豊浦	長府亀の甲二丁目 2-82	2	44	22	22	4 (3)		1	配
5 小月	小月宮の町 15-20	4	78	32	46	4 (3)		1	配
6 内日	大字内日下字坂本 1031	2	11	6	5	1 (3)		1	配
7 江浦	彦島江の浦町三丁目 4-5	2	50	19	31	3 (3)		1	配
8 清末	清末西町一丁目 6-1	5	103	53	50	6 (3)		1	配
9 生野	幡生本町 8-11	1	18	14	4	2 (2)			配
10 向山	向山町 14-1	1	17	5	12	1 (2)		1	配
11 川中西	古屋町二丁目 8-1	2	32	13	19	2 (3)		1	配
12 川中	伊倉本町 21-1	3	72	38	34	3 (3)			配
13 垢田	新垢田南町三丁目 1-25	1	17	9	8	2 (2)		1	配
14 西山	休園							1	配
15 豊東	菊川町大字上大野字上ノ原 20-1	3	48	23	25	2 (4)			配
16 岡枝	菊川町大字吉賀字古河 2517	1	5	4	1	1 (2)			配
17 小串	休園							1	配
18 黒井	豊浦町大字黒井字下北岡 2175-2	1	13	5	8	2 (2)		1	配
19 室津	豊浦町大字室津下字海原 669-7	2	20	9	11	1 (3)			配

平成26年度末をもって川棚幼稚園を廃止。

平成27年度から西市幼稚園及び豊北幼稚園は幼保連携型認定こども園に移行。

() は嘱託、外数

有の意味 (配は、給食配膳室のみ)

1 保健室と職員室を共用して使用

平成 27 年 5 月 1 日現在

校 舎				用 地				左の内 借 地	区 分
校 舎 保 有 面 積				面 積					
総 数	鉄 筋	鉄 骨	木 造	総 数	建物敷地	屋外運動場	その他		
15,143	7,814	7,045	284	70,673	36,112	28,224	6,337	180	平成 26 年度
13,831	6,965	6,582		54,897	25,391	24,086	5,420	180	平成 27 年度
927	717	210		4,174	1,842	1,911	421		1 第 一
1,149	1,133	16		6,327	1,528	2,419	2,380		2 第 三
787		787		2,005	816	1,156	33		3 第 五
1,035	1,025		10	2,989	1,781	1,208			4 豊 浦
1,005	974	31		3,121	1,616	1,363	142		5 小 月
499		499		2,488	874	1,614			6 内 日
983	956	27		3,498	1,534	1,964			7 江 浦
854	620	234		3,058	1,604	1,454			8 清 末
850		850		3,800	1,382	1,609	809		9 生 野
816	789	27		2,134	1,243	660	231		10 向 山
789	751	30	8	2,614	1,032	1,582			11 川中西
1,010		1,010		2,740	1,480	904	356		12 川 中
551		545	6	2,177	1,384	793			13 堀 田
545		545		4,272	2,412	1,860		180	14 西 山
456		456		2,550	894	1,114	542		15 豊 東
338		78	260	2,388	936	946	506		16 岡 枝
451		451		2,057	1,495	562			17 小 串
447		447		1,395	758	637			18 黒 井
339		339		1,110	780	330			19 室 津

(2) 幼保連携型認定こども園

区 分	所 在 地	学級数	園 児			教 員	校務技士	保健室	給食室
			総数	男	女				
平成 27 年度		31	573	315	258	44 (30)		7	7
1 王 喜	王喜本町 2-11-12	5	76	48	28	6 (3)		1	配
2 菊 川	菊川町大字下岡枝字高田 1504	4	67	38	29	7 (8)			配
3 菊川田 部分園	菊川町大字田部字水神 907-1	2	63	40	23	3 (2)			配
4 西 市	豊田町大字矢田字横の田 184	4	53	25	28	6 (2)			配
5 豊田下	豊田町大字手洗字堂本 273-1	3	46	27	19	5 (3)			配
6 川 棚	豊北町大字川棚寺田 5281	9	200	102	98	11 (8)		1	配
7 豊 北	豊北町大字滝部字上ノ原 2992-1	4	68	35	33	6 (4)		1	配

平成 27 年度の子ども・子育て新制度移行に伴い、幼保連携型認定こども園が開設。

認定こども園の各数値は全体数値（旧幼稚園と旧保育園の合算値）

（ ）は嘱託、外数

有の意味（配は、給食配膳室のみ）

1 保健室と職員室を共用して使用

平成 27 年 5 月 1 日現在

校 舎				用 地				区 分
校 舎 保 有 面 積				面 積				
総 数	鉄 筋	鉄 骨	木 造	総 数	建物敷地	屋外運動場	その他	
6,443	5,250	951	242	33,735	8,782	12,295	12,658	平成 27 年度
713	702	11		2,644	714	998	932	1 王 喜
586	577	9		2,800	933	1,114	753	2 菊 川
359		117	242	2,002	738	750	514	3 菊川田 部分園
1,124	1,124			7,161	2,983	3,261	917	4 西 市
814		814		4,907	906	2,272	1,729	5 豊田下
1,850	1,850			5,870	1,454	1,750	2,666	6 川 棚
997	997			8,351	1,054	2,150	5,147	7 豊 北

(3) 小学校

区分	所在地	学級	特別支援学級	児童			教員	事務職員		養護教諭 (養護士)		栄養教諭	栄養士	校務技士	学校給食調理員	保有教室		
				総数	男	女		県	市	県	市					普通	特別	多目的
平成26年度		508	87	12,882	6,537	6,345	805	54		53	(1)	16	4	22(30)	69(18)	672	575	70
平成27年度		504	91	12,732	6,510	6,222	807	53		52	(2)	15	5	21(30)	66(22)	639	577	34
1 養 治	本町二丁目6-1	6	2	137	69	68	11	1		1				(1)		9	16	
2 文 関	上田中町一丁目14-1	18	4	498	232	266	29	1		1		1		1	3(1)	24	13	
3 名 池	名池町10-1	7	2	176	95	81	16	1		1				(1)	2	9	17	
4 王 江	入江町9-1	6	2	94	44	50	11	1		1				(1)	2	9	12	
5 関 西	関西町12-1	6	0	104	48	56	8	1		1				(1)	2	8	18	
6 桜 山	上新地町二丁目5-10	10	2	221	119	102	15	1		1				1		13	15	
7 神 田	西神田町5-1	6	1	63	28	35	9	1		1				(1)		10	16	
8 向 山	向山町14-1	12	2	309	146	163	17	1		1			1	2(1)	16	28		
9 生 野	幡生本町7-14	12	4	373	206	167	21	1		1				(1)	2(1)	19	8	
10 本 村	彦島本村町三丁目16-1	6	2	108	51	57	11	1		1				(1)		8	14	
11 西 山	彦島白町五丁目13-21	9	2	227	116	111	15	1		1				1		11	15	1
12 江 浦	彦島江の浦町三丁目4-1	12	5	354	173	181	24	1		1		1	1	1		17	13	
13 角 倉	彦島角倉町三丁目5-5	12	2	307	149	158	19	2		1				1		15	21	
14 向 井	彦島向井町二丁目20-1	11	3	281	134	147	18	1		1				(1)		14	11	
15 小 月	小月西の台6-1	11	2	285	142	143	19	1		1				1	2(1)	16	7	
16 清 末	清末西町一丁目6-1	15	2	452	225	227	22	1		1		1	1	1	3(1)	17	6	
17 王 司	王司神田六丁目9-1	15	2	430	202	228	23	1		1				(1)	2(1)	18	7	
18 豊 浦	長府亀の甲二丁目2-1	30	4	938	498	440	47	2		2		1	1	1	4(2)	37	18	
19 勝 山	秋根上町二丁目2-1	24	3	746	367	379	36	1		1		1	1	1	4(1)	28	11	
20 川 中	伊倉本町19-1	20	3	637	329	308	30	1		1			1	1	3(1)	26	13	
21 安 岡	安岡町三丁目5-5	25	3	737	388	349	35	2		2		1	1	1	3(2)	28	16	
22 吉 見	吉見里町一丁目8-1	9	1	209	111	98	13	1		1				(1)	2	11	10	2
23 吉 母	大字吉母字塩谷287	3	1	15	10	5	6	1		1				(1)	1(1)	4	7	
24 蓋 井	大字蓋井島字田町126-2	2	0	3	2	1	3			1				(1)		2	3	
25 吉 田	大字吉田字高田1044-2	5	1	45	23	22	8	1		1				1	2	7	5	
26 王 喜	王喜本町二丁目12-30	6	3	190	103	87	13	1		1				1	2	9	6	
27 内 日	大字内日下字坂本1031	3	1	24	9	15	6	1		1				1	2	5	8	3
28 山 の 田	山の田中央町13-1	19	2	561	287	274	30	1		1		1	1	1	3(1)	24	13	
29 川 中 西	古屋町二丁目9-1	14	2	422	228	194	22	1		1		1	1	1	2(1)	16	16	
30 垢 田	新垢田西町一丁目1-1	12	2	318	172	146	20	2		1		1	1	1	2(1)	16	19	3
31 長 府	長府松小田北町14-1	18	2	470	252	218	26	1		1		1	1	1	3	21	21	
32 一 の 宮	一の宮住吉一丁目8-1	17	3	497	276	221	26	1		1		1	1	1	3(1)	22	7	6
33 熊 野	熊野西町10-1	26	3	825	429	396	38	2		2		1	1	1	4(2)	26	7	6
34 豊 東	菊川町大字上大野字上/原20-1	9	2	219	117	102	15	1		1		1		(1)	2(2)	12	9	3
35 岡 枝	菊川町大字吉賀字金蔵寺2494	6	1	124	63	61	9	1		1				(1)	2(1)	8	8	
36 檜 崎	菊川町大字檜崎字殿屋敷215	6	0	84	45	39	8	1		1				(1)	2	6	6	
37 殿 居	豊田町大字殿居字竹の下1040-1	2	0	9	6	3	4			(1)				(1)		2	11	
38 豊 田 中	豊田町大字浮石字鳴ヶ浴685-2	3	1	29	9	20	6	1		1				(1)		5	8	
39 西 市	豊田町大字矢田字今熊132	6	1	136	76	60	9	1		1			1	(1)		7	10	2
40 豊 田 下	豊田町大字手洗字貴布祿303	6	1	76	40	36	9	1		1				(1)		7	6	
41 室 津	豊瀬町大字室津下字新田152-1	6	1	52	26	26	9	1		1				(1)		7	7	2
42 誠 意	豊瀬町大字黒井字才舛2200	8	2	211	103	108	15	1		1		1		(1)		12	16	
43 川 棚	豊瀬町大字川棚字後楽3650-1	13	2	402	199	203	21	1		1		1		(1)		15	7	4
44 小 串	豊瀬町大字小串字谷ヶ浴617	6	2	65	34	31	10	1		1				(1)		8	7	
45 宇 賀	豊瀬町大字宇賀字ふけ4961	3	1	24	11	13	6	1		1				(1)		5	12	2
46 神 玉	豊北町大字神田上字野中2704-1	4	1	45	18	27	7	1		1			1	(1)		5	12	
47 角 島	豊北町大字角島字正/田1768	4	0	31	16	15	6	1		1				(1)		4	8	
48 神 田	豊北町大字神田北条字浴2519-1	3	0	20	10	10	5	1		1				(1)		4	9	
49 阿 川	豊北町大字阿川下字野3755-1	4	2	31	20	11	8	1		1				(1)		6	6	
50 栗 野	豊北町大字栗野字妙見3349	2	0	9	5	4	4			(1)				(1)		3	10	
51 滝 部	豊北町大字滝部字常安1200	6	1	109	49	60	9	1		1				(1)		8	8	

()は嘱託、外数

有の意味(記は、給食配膳室のみ)

平成 27 年 5 月 1 日現在

保 健 室	給 食 室	水 泳 プ ール	校 舎 等									用 地				区 分	
			校舎保有面積				屋内運動場保有面積					面 積					左の内 借 地
			総数	鉄筋	鉄骨	木造	総数	鉄筋	鉄骨	総数	建物敷地	屋外運動場	その他				
54	54	51	211,710	202,758	7,934	1,018	44,811	13,702	31,109	1,032,899	403,868	484,342	144,689	30,583	平成 26 年度		
51	51	48	206,876	198,128	7,809	939	42,654	12,376	30,844	993,789	389,843	460,792	143,154	30,583	平成 27 年度		
	配		4,593	4,456	137		809		809	10,589	5,131	4,607	851		1 養 治		
			6,540	6,442	7	91	968		968	18,679	7,752	6,646	4,281		2 文 関		
			3,762	2,961	801		887		887	15,920	6,945	7,102	1,873		3 名 池		
			3,646	3,522	114	10	729	729		14,454	4,537	5,040	4,877		4 王 江		
			4,814	4,580	234		965		965	20,947	9,009	7,855	4,083		5 関 西		
	配		4,891	4,773	118		785		785	11,647	4,494	4,768	2,385		6 桜 山		
	配		5,175	5,013	147	15	786		786	18,034	9,013	6,136	2,885		7 神 田		
			7,401	7,283	118		936		936	18,074	8,017	6,778	3,279		8 向 山		
			4,355	4,305	50		928		928	14,271	5,449	7,184	1,638		9 生 野		
	配		4,685	4,370	315		806		806	14,537	6,463	5,298	2,776		10 本 村		
	配		4,946	4,738	208		879		879	25,481	12,731	11,603	1,147	20,832	11 西 山		
	配		4,783	4,638	145		918		918	18,047	10,018	7,825	204		12 江 浦		
	配		6,030	5,761	269		1,046	24	1,022	18,385	7,420	8,843	2,122		13 角 倉		
	配		5,092	4,886	206		890		890	31,930	13,116	14,583	4,231		14 向 井		
			3,778	3,659	119		1,156	1,156		26,279	8,618	9,058	8,603		15 小 月		
			4,287	4,216	51	20	802		802	19,842	9,189	9,315	1,338		16 清 末		
			4,308	4,236	72		981	981		18,672	7,553	9,865	1,254		17 王 司		
			8,772	8,606	157	9	1,404		1,404	29,261	20,743	8,518			18 豊 浦		
			5,658	5,574	84		1,123		1,123	29,844	10,369	12,931	6,544		19 勝 山		
			6,540	5,400	1,140		1,181		1,181	24,071	9,501	12,762	1,808		20 川 中		
			6,827	5,837	990		1,189		1,189	20,874	8,976	9,965	1,933	9,547	21 安 岡		
			3,971	3,901	70		980		980	24,810	8,164	12,319	4,327		22 吉 見		
			1,961	1,843	118		868		868	11,517	5,349	6,168			23 吉 母		
			322		322		761		761	8,637	1,571	4,902	2,164		24 蓋 井		
			1,924	1,820	33	71	868		868	15,285	4,653	10,632			25 吉 田		
			2,782	2,741	41		906	906		17,861	7,386	8,739	1,736		26 王 喜		
			2,233	2,188	45		881		881	13,323	6,657	6,018	648		27 内 日		
			5,772	5,697	75		811		811	17,902	6,946	8,798	2,158		28 山 の 田		
			5,376	5,228	148		788		788	17,018	6,005	9,822	1,191		29 川 中 西		
			6,410	6,339	71		1,011		1,011	27,104	9,928	12,728	4,448		30 垢 田		
			7,335	7,250	85		1,131		1,131	30,014	10,878	10,932	8,204		31 長 府		
			5,890	5,890			1,018		1,018	32,475	11,110	12,200	9,165	204	32 一 の 宮		
			6,051	5,990	61		1,015	1,015		31,042	11,935	11,740	7,367		33 熊 野		
			3,351	2,712	620	19	648		648	21,195	10,336	8,863	1,996		34 豊 東		
			2,799	2,769	30		544		544	17,131	5,916	6,546	4,669		35 岡 枝		
			1,792	1,686	69	37	525		525	16,679	4,606	7,984	4,089		36 檜 崎		
	配		1,943	1,943			770	770		15,736	6,063	8,940	733		37 殿 居		
	配		1,817	1,769	17	31	698	698		26,081	7,174	9,300	9,607		38 豊 田 中		
	配		3,076	3,037	3	36	694		694	14,331	7,680	6,008	643		39 西 市		
	配		1,696	1,665		31	680	680		15,966	7,153	8,813			40 豊 田 下		
	配		2,114	2,064		50	785	785		19,699	8,380	11,319			41 室 津		
	配		4,131	4,041	75	15	561		561	16,216	4,685	11,375	156		42 誠 意		
	配		4,105	3,881	116	108	911		911	22,290	9,993	12,297			43 川 棚		
	配		3,144	3,098	13	33	607	607		14,632	7,809	5,835	988		44 小 串		
			2,542	2,480		62	779	779		11,772	4,773	6,269	730		45 宇 賀		
			2,743	2,676		67	670	670		16,487	3,853	11,404	1,230		46 神 玉		
			1,962	1,807	128	27	463	463		16,445	3,193	8,799	4,453		47 角 島		
			2,065	1,943	34	88	646	646		13,210	3,471	9,666	73		48 神 田		
			1,850	1,736		114	673	673		13,036	3,145	9,802	89		49 阿 川		
			1,913	1,810	103		566		566	30,505	6,962	12,648	10,895		50 粟 野		
	配		2,923	2,868	50	5	794	794		25,552	9,025	13,244	3,283		51 滝 部		

(4) 中学校

区分	所在地	学級	特別支援学級	生徒			教員	事務職員		養護教諭 (養護士)		栄養教諭	栄養士	校務技士	学校給食調理員	保有教室		
				総数	男	女		県	市	県	市					普通	特別	多目的
平成26年度		215	38	6,517	3,399	3,118	459	26		23		5	2	16(6)	17(5)	289	432	27
平成27年度		214	38	6,298	3,252	3,046	453	27		23		5	2	16(6)	17(5)	272	447	16
1 日 新	上田中町一丁目 15-1	11	2	332	182	150	25	1		1				1		14	26	
2 向 洋	向洋町一丁目 14-1	6	3	180	94	86	17	1		1				1		10	23	
3 文 洋	上新地町五丁目 6-1	8	2	156	72	84	20	1		1				1		8	31	
4 名 陵	丸山町一丁目 13-3	6	1	134	61	73	14	1		1				1		8	20	
5 東 部	清末陣屋 5-10	18	2	605	305	300	34	2		1		1		1	3(1)	20	21	
6 長 府	長府逢坂町 3-1	16	2	500	263	237	29	1		1		1		1	3	19	18	
7 勝 山	秋根上町二丁目 5-1	19	1	606	318	288	34	1		1		1		1	3(1)	22	15	2
8 川 中	伊倉新町四丁目 6-1	19	3	654	316	338	38	5		2		1	1	1		27	53	
9 安 岡	安岡町四丁目 2-1	10	1	316	174	142	21	1		1		1		1	2(1)	13	20	2
10 吉 見	永田本町一丁目 3-10	3	1	92	48	44	9	1		1				1	2	5	15	
11 彦 島	彦島江の浦町二丁目 25-1	13	2	417	211	206	29	1		1				1		15	25	
12 玄 洋	彦島本村町二丁目 8-1	8	2	191	100	91	17	1		1				(1)		12	23	
13 木 屋 川	木屋川南町二丁目 660	3	1	79	43	36	9	1		1				1	2	5	12	
14 内 日	大字内日下字福寿庵 1196-2	3	1	26	14	12	9	1		1				1		4	7	1
15 山 の 田	山の田本町 8-1	14	3	463	241	222	32	1		1				1		17	20	
16 垢 田	大字垢田字笹原 1127-6	12	2	346	182	164	25	1		1				1		14	24	
17 長 成	長府日の出町 4-1	9	2	241	135	106	19	1		1				1		12	18	2
18 菊 川	菊川町大字下岡枝字上室屋 1-2	8	1	235	123	112	16	1		1				(1)	2(2)	9	13	
19 豊 田	豊田町大字矢田字鎮守 434	6	1	137	68	69	13	1		1				(1)		7	12	
20 豊 洋	豊瀨町大字黒井字馬神 724-1	6	1	144	82	62	13	1		1				(1)		9	13	
21 夢 が 丘	豊瀨町大字小串字夢が丘 145	9	2	250	118	132	17	1		1				(1)		12	15	4
22 豊 北	豊北町大字瀨部字幸神 1244-36	7	2	194	102	92	13	1		1		1		(1)		10	23	5

() は嘱託、外数

有の意味 (配は、給食配膳室のみ)

(5) 高等学校

下関商業高等学校 (下関市後田町四丁目 11-1)

区分	生徒	学級	保有教室		保健室	食堂	水泳プール	校舎保有面積			
			普通	特別				校舎保有面積			
								総数	鉄筋	鉄骨	木造
平成 26 年度	596(46)	18(4)	24	11	1	1	1	12,840	12,641	93	106
平成 27 年度	598(37)	18(4)	24	11	1	1	1	12,840	12,641	93	106

() は定時制、外数

平成 27 年 5 月 1 日現在

保 健 室	給 食 室	水 泳 プ ール	武 道 場	校舎等								用地					区 分
				校舎保有面積				屋内運動場保有面積				面積				左の内 借地	
				総数	鉄筋	鉄骨	木造	総数	鉄筋	鉄骨	総数	建物敷地	屋外運動場	その他			
22	22	20	17	126,028	120,069	5,888	71	20,915	9,424	11,491	780,586	241,501	277,554	261,531	20,146	平成 26 年度	
22	22	20	17	125,976	120,069	5,836	71	20,915	9,424	11,491	780,586	241,501	277,554	261,531	20,146	平成 27 年度	
	配			6,683	6,368	315		812	812		33,695	8,355	7,957	17,383		1 日 新	
	配			5,771	5,376	395		1,192	1,192		30,529	13,250	12,340	4,939	17,258	2 向 洋	
	配			6,657	6,132	525		749	749		25,490	12,248	7,803	5,439	2,888	3 文 洋	
	配			5,038	4,994	44		758	758		16,391	7,299	8,016	1,076		4 名 陵	
				6,299	6,194	105		819	819		73,459	12,331	13,118	48,010		5 東 部	
				6,843	6,315	528		1,026		1,026	57,236	12,519	15,171	29,546		6 長 府	
				6,858	6,806	52		961		961	29,899	11,510	10,694	7,695		7 勝 山	
	配			12,131	12,131			2,299	133	2,166	33,753	19,553	14,200			8 川 中	
				6,212	5,555	657		1,019		1,019	34,816	12,251	16,299	6,266		9 安 岡	
				3,649	3,208	441		994		994	26,753	10,472	14,832	1,449		10 吉 見	
	配			7,322	6,737	585		817	817		37,778	10,785	16,491	10,502		11 彦 島	
	配			6,248	5,606	642		1,130		1,130	46,640	12,069	15,768	18,803		12 玄 洋	
				3,097	3,002	95		602		602	20,743	7,157	10,435	3,151		13 木 屋 川	
	配			1,928	1,864	64		776		776	12,611	5,750	6,541	320		14 内 日	
	配			6,547	6,368	179		985		985	20,761	9,116	10,254	1,391		15 山 の 田	
	配			6,464	6,022	442		1,234		1,234	33,053	12,000	15,000	6,053		16 垢 田	
	配			5,549	5,491	58		1,178	1,178		35,095	8,864	15,910	10,321		17 長 成	
				3,213	2,643	543	27				24,118	8,994	15,124			18 菊 川	
	配			2,919	2,813	62	44	1,123	1,123		25,538	11,437	13,859	242		19 豊 田	
	配			3,441	3,337	104		676	78	598	19,928	6,302	9,997	3,629		20 豊 洋	
	配			5,580	5,580						23,423	5,611	11,500	6,312		21 夢 が 丘	
	配			7,527	7,527			1,765	1,765		118,877	23,628	16,245	79,004		22 豊 北	

平成 27 年 5 月 1 日現在

舎 等		用 地					左の内 借地	区 分
屋内運動場保有面積		面 積						
総数	鉄筋	総数	建物敷地	屋外運動場	その他			
5,579	5,579	44,400	9,605	31,571	3,224	0	平成 26 年度	
5,579	5,579	44,400	9,605	31,571	3,224	0	平成 27 年度	

3 平成27年度 研修計画

番号	研修会名	参加対象				実施予定日等	番号	研修会名		参加対象				実施予定日等
		幼	小	中	高					幼	小	中	高	
1	下関市小・中学校初任者研修					全4回	30	授業づくり研修会	中学校 技術・家庭科(家庭)					未定
2	フォローアップ(2年次・3年次)研修					8月27日(木)	31		中学校 英語科					未定
3	下関市小・中学校6年次研修					全2回	32		中学校 道徳					未定
4	下関市小・中学校10年経験教諭研修					全4回	33	豊かな人間関係を育む生徒指導研修会					6月26日(金)	
5	新任教頭研修会		教頭	教頭		4月24日(金)	34	児童生徒理解を深める生徒指導研修会					8月7日(金)	
6	園長・校長フォローアップ(1・2・3年次)研修会	園長	校長	校長		全3回	35	危機対応研修会					未定	
7	園長研修会	園長				7月3日(金)	36	通常の学級における特別支援教育研修会					8月11日(火)	
8	小・中学校長研修会		校長	校長		6月19日(金)	37	特別支援教育スキルアップ研修会					8月26日(水)	
9	学校事務職員研修会					10月23日(金)	38	キャリア教育研修会					11月5日(木)	
10	養護教諭研修会					9月29日(火)	39	複式教育研修会					6月23日(火)	
11	栄養教諭等研修会					7月31日(金)	40	道徳教育研修会					11月19日(木)	
12	園務主任研修会					8月5日(水)	41	人権教育研修会					8月21日(金)	
13	教育相談担当研修会					5月12日(火)	42	ICT活用・情報モラル推進研修会(実践講座)					7月30日(木)	
14	ミドルリーダー研修会					8月18日(火)	43	防災教育研修会					6月18日(木)	
15	幼児教育実技研修会					7月31日(金)	44	Let's begin!小学校外国語活動研修会 GTI					8月26日(水)	
16	授業力向上サポート研修会					6月25日(木)	45	Power up!小学校外国語活動研修会 GTI					5月22日(金)	
17	小学校 音楽科					未定	46	グローバル・ティーチャーズ・イングリッシュ・キャンプ					7月27日(月)28日(火) 7月30日(木)31日(金)	
18	小学校 図画工作科					未定	47	「なめらかな接続」のための連携教育研修会					10月21日(水)	
19	小学校 家庭科					未定	48	下関市教育大学 学習指導講座 特別支援教育講座 児童・生徒理解講座					5回	
20	小学校 体育科					未定	49							
21	小学校 外国語活動					未定	50							
22	中学校 国語科					未定	51		幼稚園・高等学校教員短期派遣研修					
23	中学校 社会科					未定	52	小・中学校教職員短期派遣研修		○	○		計画による	
24	中学校 数学科					未定	53	幼・小・中・高等学校教職員中期派遣研修					計画による	
25	中学校 理科					未定	54	短期・中期派遣研修(GTI 2015)					計画による	
26	中学校 音楽科					未定	55	研究発表・教育講演等					8月20日(木)	
27	中学校 美術科					未定	56	研修支援訪問など					随時	
28	中学校 保健体育科					未定	57	校内研修(GTI 2015)					随時	
29	中学校 技術・家庭科(技術)					未定	58	わくわく教師塾 in 下関					随時	

4 平成 27 年度研究事業一覧

印は文部科学省事業 印は山口県教育委員会事業 印は国立教育政策研究所事業

研究領域	学校名	期間
自律的・組織的な学校運営体制の構築 に向けた調査研究研究事業指定校 (地域とともにある学校づくりの推進事業)	下関市立垢田中学校 下関市立川中西小学校 下関市立垢田小学校	平成 27 年度
魅力ある学校づくり調査研究事業指定校	下関市立山の田中学校 下関市立山の田小学校 下関市立生野小学校	平成 26 年度～平成 27 年度
小中高連携英語教育推進校 (生きる力を育む実践的調査研究推進校)	下関市立東部中学校 下関市立小月小学校 下関市立清末小学校 下関市立王司小学校	平成 27 年度
外部専門機関と連携した英語指導力向上事業研修協力校	下関市立勝山小学校	平成 27 年度
授業づくり拠点校 (国語) (生きる力を育む (算数) 実践的調査研究推進校 (国語) (数学) (理科)	下関市立滝部小学校 下関市立小月小学校 下関市立長府中学校 下関市立玄洋中学校 下関市立垢田中学校	平成 27 年度
「やまぐちっ子の心を育む道德教育」 プロジェクト推進校	下関市立向洋中学校 下関市立向井小学校	平成 27 年度～平成 28 年度 平成 26 年度～平成 27 年度
N I E 推進事業	下関市立長府中学校(継続)	
下関市へき地・複式教育研究協議会	下関市立粟野小学校	平成 27 年 12 月 3 日(木)

5 下関市教育研究会

(1)平成 27 年度部会一覧

幼稚園	幼児教育																									
小学校	学校事務	養護		国語	社会	算数	理科	生活	音楽	図工	家庭	体育	外国語活動	道德	特別活動	総合的な学習の時間	生徒指導	キャリア教育	学校図書館	情報教育	特別支援教育	人権教育	食に関する教育			
中学校	学校経営	教育課程	学校事務	養護	保健	研修	国語	社会	数学科	理学科	音楽	美術	技術・家庭(技術)	技術・家庭(家庭)	保健体育	英語	道德	特別活動	総合的な学習の時間	生徒指導	キャリア教育	学校図書館	情報教育	特別支援教育	人権教育	食に関する教育

(2)研究主題

年 度	研究主題	副 題
平成 27 年度	学ぶ力を育む下関教育	学ぶ意欲と支え合う心の育成を視点に

6 下関市教育祭（第11回）

(1) 概要

開催日	平成27年8月20日（木）
会場	海峡メッセ下関（山口県国際総合センター）
参加者	下関市立幼稚園・小学校・中学校・下関商業高等学校教職員・PTA代表者
内容	教育講演、実践発表

(2) 講演内容

年 度	講 師	演 題
平成27年度	株式会社アビリティトレーニング 代表取締役 木下 晴弘	「先生達の魂を揺さぶる 生涯わすれない100分 ～感動は人を動かす～」

(3) 実践発表及び実践報告

年 度	発 表 者	テ ー マ
平成27年度	下関市立勝山小学校 教 頭 西川 孝文	「緊急時下校システムの構築について」
	下関市立川中中学校 事務長 長富 妙子 共同実施拠点校 運営責任者 菊池美智子 運営責任者 林 久美子 運営責任者 三浦 温徳	「事務の共同実施について」 ～学校の総合力の向上をめざして～

7 外国語指導助手派遣推進事業

ALT人数・配置先	8(9)名：学校教育課教育研修室 4(5)、菊川教育支所 1、豊田教育支所 1、 豊浦教育支所 1、豊北教育支所 1 (8月から)
活動内容	<ul style="list-style-type: none"> ・外国の生活や文化に慣れ親しむための指導に当たる。 ・外国語担当教員や学級担任のもとで協同授業(チーム・ティーチング)を行い、コミュニケーション能力の素地や基礎を養う。 ・外国語担当教員のための各種研修会に講師として参加する。 ・特別活動・課外活動などを担当教員のもとで指導する。 ・外国語暗唱・弁論大会の指導及び審査に当たる。 ・音声教材及び外国語原稿作成への支援に当たる。 ・その他、所属長または校長が必要と認める職務に当たる。

8 特別支援教育

(1) 特別支援学級設置状況（平成27年度）

（平成27年5月1日現在）

（ア）小学校

（単位：学級、人）

区 分	障害別	学級	担当者数	児 童						合計
				1年	2年	3年	4年	5年	6年	
平成26年度	-	87	96	45	53	49	44	52	36	279
平成27年度	-	91	103	57	57	60	57	49	54	334
養治小	知的	1	1	1	0	0	1	0	1	3
	自閉・情緒	1	1	0	0	1	1	1	0	3
文関小	知的	1	1	5	1	1	0	0	0	7
	自閉・情緒	3	4	4	1	2	5	1	4	17
名池小	自閉・情緒	1	1	0	1	1	0	1	2	5
	難聴	1	1	0	0	0	0	0	1	1
王江小	知的	1	1	0	0	1	0	0	1	2
	自閉・情緒	1	1	2	0	0	0	0	0	2
桜山小	知的	1	1	0	0	0	1	0	0	1
	自閉・情緒	1	1	1	0	0	0	0	1	2
神田小	自閉・情緒	1	1	0	0	0	0	2	0	2
向山小	肢体不自由	1	1	0	0	0	0	1	0	1
	自閉・情緒	1	1	1	2	1	1	0	0	5
生野小	知的	1	1	0	2	1	0	0	0	3
	言語	1	1	0	0	1	0	0	0	1
	自閉・情緒	2	2	4	2	2	1	1	0	10
本村小	知的	1	1	0	1	0	0	0	1	2
	自閉・情緒	1	1	0	0	0	0	0	2	2
西山小	知的	1	1	0	0	0	0	1	0	1
	自閉・情緒	1	1	0	0	2	0	2	0	4
江浦小	知的	2	2	0	0	1	3	2	3	9
	自閉・情緒	1	1	1	0	1	0	0	2	4
	難聴	1	1	0	0	0	0	0	1	1
	肢体不自由	1	1	0	0	0	0	0	2	2
角倉小	知的	1	1	0	0	1	1	0	0	2
	自閉・情緒	1	1	1	2	0	1	0	0	4
向井小	知的	1	1	1	0	0	2	0	0	3
	自閉・情緒	1	1	0	0	1	4	0	0	5
	弱視	1	1	0	0	0	0	0	2	2
小月小	知的	1	1	0	1	0	2	0	0	3
	自閉・情緒	1	2	1	3	2	1	1	0	8
清末小	知的	1	1	0	0	1	0	1	1	3
	自閉・情緒	1	1	0	0	2	0	1	2	5
王司小	知的	1	1	1	0	0	1	0	2	4
	自閉・情緒	1	1	0	1	1	0	1	0	3
豊浦小	知的	1	1	0	3	1	0	1	1	6
	自閉・情緒	3	4	5	5	2	3	4	2	21
勝山小	知的	1	1	1	2	1	0	1	0	5
	自閉・情緒	2	2	0	0	5	2	2	0	9
川中小	知的	1	1	3	0	1	2	2	0	8
	病弱・虚弱	1	1	0	1	0	0	0	0	1
	自閉・情緒	1	1	1	1	2	0	1	1	6
安岡小	知的	1	1	2	0	1	0	0	1	4
	自閉・情緒	2	3	5	2	3	1	1	1	13
吉見小	自閉・情緒	1	1	0	2	0	3	1	0	6
吉母小	知的	1	1	0	0	0	0	0	1	1
吉田小	知的	1	1	0	1	2	0	0	0	3
王喜小	知的	1	1	0	0	0	0	1	1	2
	自閉・情緒	1	2	1	1	2	0	3	1	8
	難聴	1	1	0	0	0	0	1	1	2
内日小	弱視	1	1	0	0	0	0	1	0	1
山の田小	知的	1	1	0	0	1	0	2	0	3
	自閉・情緒	1	2	1	0	3	0	3	0	7

区 分	障害別	学級	担当者数	児 童						合計
				1年	2年	3年	4年	5年	6年	
川中西小	知的	1	1	1	2	2	1	0	0	6
	自閉・情緒	1	1	0	2	0	1	0	0	3
堀田小	知的	1	1	3	1	0	1	0	0	5
	自閉・情緒	1	1	0	2	0	1	0	0	3
長府小	知的	1	1	1	0	0	2	0	3	6
	自閉・情緒	1	1	0	2	1	2	0	0	5
一の宮小	知的	1	1	1	1	0	0	2	1	5
	肢体不自由	1	1	1	0	0	0	0	0	1
	自閉・情緒	1	1	1	1	2	0	1	1	6
熊野小	知的	1	1	0	0	0	1	0	0	1
	自閉・情緒	2	2	1	0	1	4	1	3	10
豊東小	肢体不自由	1	1	0	0	0	0	1	0	1
	自閉・情緒	1	1	2	1	1	0	0	2	6
岡枝小	自閉・情緒	1	1	0	1	0	1	1	1	4
西市小	知的	1	1	0	0	1	0	0	0	1
豊田中小	知的	1	1	0	0	1	0	0	0	1
豊田下小	知的	1	1	1	0	0	0	0	0	1
室津小	自閉・情緒	1	1	0	1	0	0	0	1	2
誠意小	知的	1	1	0	0	1	3	0	0	4
	自閉・情緒	1	1	0	3	0	0	0	0	3
川棚小	知的	1	1	2	1	2	0	2	0	7
	自閉・情緒	1	2	0	1	1	0	1	2	5
小串小	知的	1	1	1	0	0	0	0	0	1
	自閉・情緒	1	1	0	0	0	1	0	0	1
宇賀小	知的	1	1	0	1	0	0	0	1	2
神玉小	自閉・情緒	1	1	0	0	0	2	0	0	2
阿川小	知的	1	1	0	1	0	0	0	0	1
	自閉・情緒	1	1	0	0	0	1	0	0	1
滝部小	自閉・情緒	1	1	0	1	0	0	0	1	2

(イ) 中学校

区 分	障害別	学級	担当者数	生 徒			合計
				1年	2年	3年	
平成25年度	-	40	41	32	40	42	114
平成26年度	-	38	40	26	37	38	101
日新中	知的	1	1	1	0	3	4
	自閉・情緒	1	2	0	3	1	4
向洋中	知的	1	1	1	0	0	1
	肢体不自由	1	1	0	1	1	2
	自閉・情緒	1	1	1	0	0	1
文洋中	知的	1	1	0	1	2	3
	自閉・情緒	1	1	1	1	1	3
名陵中	自閉・情緒	1	2	0	1	4	5
東部中	知的	1	1	2	0	6	8
	自閉・情緒	1	1	1	2	0	3
長府中	知的	1	1	0	0	1	1
	自閉・情緒	1	1	2	0	2	4
勝山中	知的	1	1	1	0	1	2
川中中	知的	2	2	5	3	1	9
	自閉・情緒	1	1	1	3	1	5
安岡中	自閉・情緒	1	1	0	2	0	2
吉見中	知的	1	1	0	1	0	1
彦島中	知的	1	1	1	1	1	3
	肢体不自由	1	1	2	1	0	3
玄洋中	知的	1	1	1	1	0	2
	自閉・情緒	1	1	0	1	0	1
木屋川中	知的	1	1	0	0	1	1
内日中	自閉・情緒	1	1	1	0	1	2

区 分	障害別	学級	担当者数	生 徒			
				1年	2年	3年	合計
山の田中	知的	1	1	2	0	1	3
	肢体不自由	1	1	0	0	1	1
	自閉・情緒	1	1	1	1	1	3
坂田中	知的	1	1	0	1	0	1
	自閉・情緒	1	1	0	0	1	1
長成中	知的	1	1	1	4	0	5
	自閉・情緒	1	1	1	1	0	2
菊川中	知的	1	1	0	0	1	1
豊田中	知的	1	1	1	1	1	3
豊洋中	知的	1	1	1	0	1	2
夢が丘中	知的	1	1	1	0	1	2
	自閉・情緒	1	1	0	1	1	2
豊北中	知的	1	1	0	0	1	1
	自閉・情緒	1	1	1	0	0	1

(2)通級指導教室 活動実態 (名池小・江浦小・豊浦小・誠意小・日新中・彦島中〔平成27年度新設〕)

(ア) 幼児

(単位：人)

	総数/年齢	2歳児	3歳児	4歳児	5歳児
平成26年度	172	1	12	60	99

(イ) 児童・生徒 (中学校は、26年度は日新中のみ)

(単位：人)

	小学校							中学校			
	総数	1年	2年	3年	4年	5年	6年	総数	1年	2年	3年
平成26年度	321	97	69	56	48	26	25	25	8	6	11

(3)平成27年度就学指導状況

(平成27年4月に転・入学等した者)

就学指導委員会に提出された事例数		就学指導委員会の判定		就学指導委員会の指導結果			
知的障害	81	通常の学級対象と判定された者	41	通常の学級へ転・入学		59	
自閉症・情緒障害	99			特別支援学級対象と判定された者	118	知的障害特別支援学級へ転・入学	48
聴覚障害	1					病弱・身体虚弱特別支援学級へ転・入学	0
視覚障害	0	総合支援学校対象と判定された者	49	肢体不自由特別支援学級へ転・入学	3		
言語障害	0			難聴特別支援学級へ転・入学	0		
病弱・虚弱	6			弱視特別支援学級へ転・入学	0		
肢体不自由	3			言語障害特別支援学級へ転・入学	0		
重複障害	18			自閉症・情緒障害特別支援学級へ転・入学	48		
その他	0			総合支援学校へ転・入学した者		47	
合計	208	合計		その他(市外へ転居)		3	
				合計		208	

(4)特別支援学級生徒の進路状況

(単位：人)

区 分	総数	高等学校			総合支援学校	各種学校	就職	自宅
		公立	定時制・通信制	私立				
平成25年度	43	4	1	3	33	2	0	0
平成26年度	37	1	0	6	26	3	0	1

(5)下関市特別支援教育支援員配置状況

平成27年度 113名配置 (平成27年5月1日現在)

(6)平成27年度に新設された特別支援学級

小学校 4学級(知的障害 2、肢体不自由 1、自閉症・情緒障害 1)

中学校 3学級(知的障害 1、自閉症・情緒障害 2)

9 就学援助

(1)就学援助費

(単位:人、円)

区 分		小 学 校		中 学 校	
		受給児童	援助額	受給生徒	援助額
平成 25 年 度		4,615	91,357,090	2,469	104,129,762
平成 26 年 度		4,093	81,386,265	2,287	98,683,618
再 掲	学用品・通学用品・校外活動費(日帰り)	4,093	51,512,098	2,286	48,540,323
	修学旅行費	740	14,146,690	716	30,157,072
	校外活動費(宿泊)	623	1,780,602	97	123,716
	通学費	33	1,324,077	6	730,530
	新入学児童生徒学用品費等	606	12,622,798	781	19,131,977

(2)特別支援教育就学奨励費

(単位:人、円)

区 分		小 学 校		中 学 校	
		受給児童	援助額	受給生徒	援助額
平成 25 年 度		373	4,751,748	115	2,063,180
平成 26 年 度		415	5,137,771	98	1,798,337
再 掲	学校給食費	127	2,661,269	43	853,981
	通学費	250	1,486,276	31	322,796
	職場実習交通費	0	0	13	11,110
	交流学习交通費	126	40,120	68	140,920
	修学旅行費	10	94,535	11	237,618
	校外活動費(日帰り)	109	108,387	19	15,981
	校外活動費(宿泊)	56	107,174	0	0
	学用品・通学用品購入費	95	389,660	21	133,506
	新入学児童生徒学用品・通学用品購入費	19	192,350	7	82,425
付添保護者交通費	7	58,000	0	0	

10 下関市奨学金制度

貸付金額 (月額)	大学生	40,000 円
	高校生	18,000 円
貸付期間	在学する学校の正規の修業期間	
据置期間	在学する学校の正規の修業期間経過後 1 年間	
返還期間	貸付を受けた期間の 2 倍以内	

(注) 無利子

【平成 26 年度までの運用状況】

(単位：人、円)

年 度	合 計		大 学		高 校	
	人 員	貸付金総額	人 員	貸付金総額	人 員	貸付金総額
23	14	5,136,000	8	3,840,000	6	1,296,000
24	13	4,392,000	6	2,880,000	7	1,512,000
25	9	3,264,000	5	2,400,000	4	864,000
26	10	3,568,000	7	2,920,000	3	648,000

平成 26 年度新規貸付人員 大学 3 人 高校 1 人

大学生のうち 1 人は休学のため 11 ヶ月分の貸付を休止

11 園・学校訪問

研修支援訪問	各学校が抱えている学習指導、生徒指導、特別支援教育、情報教育等の課題の解決を図るために、年 1 回の定期訪問及び各学校や研究団体からの要請に応じて指導主事を派遣し、研修の充実を図る。
研修支援訪問 (幼稚園)	各園の自主的な研修活動を促進させるために、年 1 回の定期訪問及び各園からの要請に応じて指導主事や教育・保育専門監、幼稚園指導員を派遣し、研究主題の解明や保育活動の充実を図る。
担当校訪問	各園・小中学校に教育・保育専門監・担当指導主事を配置することで、学校と教育委員会との連携を密にするとともに、各学校が抱えている課題の把握と解決、さらには人材育成への支援を図る。
生徒指導訪問	各学校の問題行動や、学校事件・事故等に素早く対応したり、未然に防止したりするために、指導主事、ガイダンスアドバイザー、カウンセリングアドバイザー等を派遣する。

12 学校保健

(1)平成 26 年度 健康診断における疾患・異常

(単位：人、%)

区 分 項 目		小 学 校				中 学 校				
		男 子		女 子		男 子		女 子		
		人数	率	人数	率	人数	率	人数	率	
栄養状態	栄養不良	0	0.00	1	0.02	1	0.03	0	0.00	
	肥満傾向	104	1.59	53	0.84	52	1.54	34	1.10	
	貧血	10	0.15	8	0.13	4	0.12	15	0.48	
	脊 柱	20	0.31	36	0.57	27	0.80	31	1.00	
	胸 郭	5	0.08	8	0.13	2	0.06	1	0.03	
	骨・関節、四肢の状態	4	0.06	6	0.09	3	0.09	7	0.23	
裸眼視力	1.0 未満 0.7 以上 B	520	7.96	578	9.11	317	9.41	282	9.10	
	0.7 未満 0.3 以上 C	622	9.53	742	11.70	490	14.55	490	15.81	
	0.3 未満 D	526	8.06	724	11.41	685	20.34	804	25.94	
	聴 力	59	0.90	49	0.77	20	0.59	29	0.94	
眼	伝 染 性 眼 疾 患	4	0.06	1	0.02	5	0.15	1	0.03	
	その他の眼疾患異常	289	4.43	263	4.15	154	4.57	120	3.45	
耳鼻咽喉頭	耳 疾 患	412	6.31	388	6.12	214	6.36	107	3.36	
	鼻・副鼻腔疾患	687	10.52	330	5.20	323	9.59	162	5.23	
	口腔・咽喉頭疾患異常	20	0.31	28	0.44	11	0.33	5	0.16	
皮膚疾患	アトピー性皮膚炎	249	3.81	193	3.04	53	1.57	55	1.77	
	その他の皮膚疾患	22	0.34	17	0.27	5	0.15	4	0.13	
	結核精密検査者	5	0.07	4	0.06	0	0.00	0	0.00	
	心 臓 疾 患 異 常	60	0.92	63	0.99	44	1.31	17	0.55	
	心電図二次検診受検者 1	25	2.27	15	1.40	26	2.31	13	0.42	
	寄生虫卵保有者 2	2	0.06	1	0.03	-	-	-	-	
尿	蛋 白	6	0.09	9	0.14	13	0.39	5	0.16	
	糖	0	0.00	3	0.05	2	0.06	2	0.06	
	潜 血	11	0.17	19	0.30	2	0.06	14	0.45	
	その他の疾患異常	122	1.87	57	1.01	16	0.48	33	1.06	
歯 口 腔	う 歯	処置完了者	2,330	36.26	2,180	34.98	849	25.60	914	30.01
		未処置歯のある者	1,769	27.53	1,571	25.21	697	21.01	586	19.24
	その他の歯疾患異常		1,038	16.15	981	15.74	621	18.72	432	14.18
	口腔の疾患異常		20	0.31	19	0.30	14	0.42	15	0.49

(単位：人)

在 籍 者 総 数	6,540	6,346	3,400	3,118
受 検 者 数	6,529	6,343	3,367	3,099
歯・口腔の受検者数	6,426	6,232	3,317	3,046

1 の受検対象者は、小学校 1 年生及び中学校 1 年生

2 の受検対象者は、小学校 1 ～ 3 年生

(2)平成 26 年度 負傷・疾病の種類別災害発生状況

(単位：件)

負傷・疾患		学校種別					合計
		小学校	中学校	高等学校	幼稚園		
負傷	骨 折	214	241	12	1	468	
	捻 挫	175	201	22	0	398	
	脱臼	76	30	2	3	111	
	挫 傷 ・ 打 撲	376	236	13	5	630	
	靭 帯 損 傷 ・ 断 裂	15	30	4	0	49	
	挫 創	68	24	2	1	95	
	切 創	22	7	0	0	29	
	刺 創	8	7	1	0	16	
	割 創	0	0	0	0	0	
	裂 創	30	5	2	1	38	
	擦 過 傷	36	5	0	0	41	
	熱 傷 ・ 火 傷	11	2	0	0	13	
	歯 牙 破 折	9	5	1	0	15	
	そ の 他	1	0	0	0	1	
	負 傷 合 計	1,041	793	59	11	1,904	
疾 病	食 中 毒	0	0	0	0	0	
	食 中 毒 以 外 の 中 毒	0	0	0	0	0	
	熱 中 症	1	5	1	0	7	
	溺 水	0	0	0	0	0	
	異 物 の 嚥 下 ・ 迷 入	9	3	0	0	12	
	接 触 性 の 皮 膚 炎	6	0	0	0	6	
	外部衝撃、相当の運動量、心身に対する負担の累積に起因する疾病	脳・脊髄系の疾患	2	3	0	1	6
		心臓系の疾患	0	0	0	0	0
		肺その他の内臓疾患	3	4	0	0	7
		骨 疾 患	1	8	0	0	9
		関 節 疾 患	1	6	0	0	7
		筋 腱 疾 患	3	13	0	0	16
		皮 膚 疾 患	2	2	0	0	4
		精 神 疾 患	0	0	0	0	0
		そ の 他	6	2	1	0	9
	計	18	38	1	1	58	
	負傷に起因する疾病	脳・脊髄系の疾患	0	1	0	0	1
		心臓系の疾患	0	0	0	0	0
		肺その他の内臓疾患	0	0	0	0	0
		骨 疾 患	0	0	0	0	0
関 節 疾 患		3	4	0	0	7	
筋 腱 疾 患		1	1	1	0	3	
皮 膚 疾 患		3	4	0	0	7	
精 神 疾 患		0	0	0	0	0	
そ の 他		10	5	0	0	15	
計		17	15	1	0	33	
疾 病 合 計	51	61	3	1	116		
負 傷 ・ 疾 病 の 合 計	1,092	854	62	12	2,020		

(3)平成 26 年度児童・生徒の体位比較

年齢 (歳)		身長 (単位:cm)				体重 (単位:kg)			
		男		女		男		女	
		下関市	山口県	下関市	山口県	下関市	山口県	下関市	山口県
小学校	6	115.8	115.4	114.8	115.0	21.1	20.8	20.6	20.6
	7	122.1	121.7	120.9	120.5	23.9	23.3	23.2	22.9
	8	127.0	127.8	127.0	126.8	26.5	26.7	26.1	26.0
	9	131.7	133.1	133.4	132.6	30.1	29.9	29.7	29.5
	10	138.3	138.3	139.7	139.1	33.7	33.4	33.8	33.6
	11	144.5	144.3	146.4	145.9	37.7	37.4	39.0	38.2
中学校	12	150.8	151.3	151.0	151.0	43.0	43.1	42.9	43.2
	13	158.4	158.5	153.9	153.9	47.6	47.9	46.6	46.8
	14	164.3	163.9	155.9	156.1	52.9	52.4	49.7	49.7

13 学校給食

(1)学校給食実施状況

(平成 27 年 5 月 1 日現在)

区分	完全給食			実施方式					
	校(園)数	実施人員	実施率	単独調理校		親子受配		調理場受配	
	校(園)	人	%	校(園)	人	校(園)	人	校(園)	人
小学校	51	12,732	100	34	9,945	0	0	17	2,787
中学校	22	6,298	100	7	2,433	1	26	14	3,839
幼稚園	16	577	100	0	0	13	494	3	83
計	89	19,607	100	41	12,378	14	520	34	6,709

(2)献立の作成から実施まで

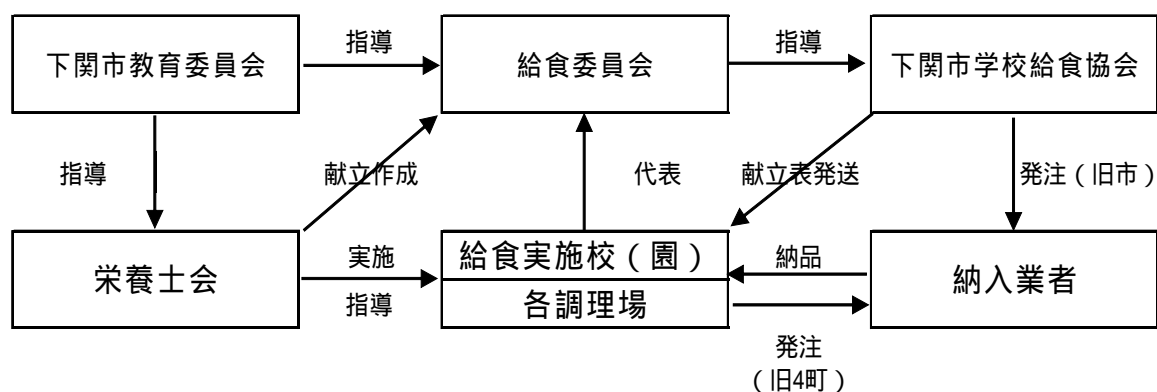

(3)平成 26 年度就学援助費(給食費)

区 分	実施人員(人)	援助額(円)
小学校	4,050	157,296,027
中学校	2,146	89,108,471
計	6,196	246,404,498

(4)学校給食共同調理場

(平成 27 年度)

共同調理場名 (所在地)	構造・延面積 (建築年月)	運営方式	対象学校数 (児童生徒園児数)			対象 学校名
			学校 種別	学校(園)数	児童生徒 園児数	
南部学校給食共同調理場 (彦島江の浦町三丁目 4 - 10) (TEL 267-2044)	軽量鉄骨 平屋建 延 989.48 m ² (昭 47.4)	民間 (平 21.8 ~)	小	7	1,561	桜山、神田 本村、西山 江浦、角倉 向井
			中	3	764	文洋、彦島 玄洋
			幼	1	50	江浦
			計	11	2,375	
中部学校給食共同調理場 (一の宮住吉二丁目 9 - 8) (TEL 257-1578)	鉄骨 平屋建 延 867 m ² (平 2.4)	直営 (平 2.4 ~)	小	1	137	養治
			中	7	2,350	日新、向洋 名陵、垢田 川中、長成 山の田
			計	8	2,487	
豊田町学校給食共同調理場 (豊田町大字矢田 320 - 1) (TEL 766-0076)	鉄骨 平屋建 延 454.59 m ² (昭 38.4) (平 4.3 改築)	民間 (平 24.4 ~)	小	4	250	殿居、西市 豊田中 豊田下
			中	1	137	豊田
			計	5	387	
豊浦町学校給食共同調理場 (豊浦町大字川棚 3630 - 1) (TEL 774 - 3390)	鉄骨 平屋建 延 620 m ² (平 5.4)	民間 (平 20.4 ~)	小	2	467	川棚、小串
			中	2	394	豊洋 夢が丘
			計	4	861	
黒井学校給食共同調理場 (豊浦町大字黒井 2200) (TEL 772 - 0290)	鉄骨 平屋建 延 140 m ² (昭 39.1)	民間 (平 23.4 ~)	小	2	263	誠意、室津
			幼	2	33	黒井、室津
			計	4	296	
滝部学校給食共同調理場 (豊北町大字滝部 1244 - 36) (TEL 782-0035)	鉄筋 コンクリート 平屋建 延 413 m ² (平 18.4)	民間 (平 18.4 ~)	小	1	109	滝部
			中	1	194	豊北
			計	2	303	

14 生徒指導

(1) 成長促進事業一覧

下関市教育支援教室「さくらやま」	
目的	学校に行かない、行きたくても行けない子どもたちのために、個別や小集団での相談や指導を行いながら、一人ひとりの社会的自立をめざす中で、学校復帰ができるように支援する。
内容	体験学習やスポーツ活動等をとおした「集団適応指導」と、個別や小集団での相談・指導をとおし基本的な生活習慣の改善と精神的・社会的自立をめざした「生活指導」、または、一人ひとりの学力に応じた学習を進める「学習指導」を指導の柱としている。臨床心理士による個別面談やグループ面談をとおして、集団生活に参加する意欲を高める。
「教育相談室」相談員及び「さくらやま」専門指導員の訪問支援	
目的	ひきこもりの傾向にある不登校の問題に対応するため、下関市教育支援教室「さくらやま」と関係学校とが連携を図りながら、不登校児童生徒の学校復帰に向けた個別の訪問支援を行う。
内容	不登校で家庭に引きこもりがちな状態にある児童生徒を対象とし、「教育相談室」相談員及び「さくらやま」専門指導員が学校及び家庭訪問による教育相談等を行う。
カウンセリングアドバイザー派遣事業	
目的	犯罪被害及び学校事件・事故等の重大事案が発生した際、臨床心理士等をカウンセリングアドバイザー（以下「CA」という。）として下関市立幼稚園、小・中学校及び下関商業高等学校（以下「学校」という。）に緊急に派遣し、助言・援助を行うことで、幼児児童生徒及び保護者等の心のケアに対応する。 また、不登校の問題において、各学校に派遣しているスクールカウンセラーの業務以外で、CAによる助言・援助を校長・園長から求められた際、各学校・園に派遣し、その相談業務等の対応にあたる。
対象	学校長からの要請に基づき、不登校や犯罪被害、学校事件・事故等により助言や援助が必要な幼児児童生徒及びその保護者等を対象として、CAを派遣する。
下関市スクールソーシャルワーカー活用事業	
目的	いじめ、暴力行為、児童虐待や不登校等の生徒指導上の課題の内、学校だけでは解決が困難な事案に対し、社会福祉士・精神保健福祉士等の専門家をスクールソーシャルワーカー等として学校等に派遣し、専門的な知識・技能を用いて、幼児・児童・生徒の置かれた様々な環境に働きかけて支援を行うことにより、生徒指導上の課題等の未然防止、早期対応を図る。
内容	学校・園からの支援要請に基づき、スクールソーシャルワーカー等を派遣し、幼児・児童・生徒の置かれた生活環境に働きかけ、又は児童相談所、福祉事務所その他の関係機関と連携して、幼児・児童・生徒、保護者、教職員その他の関係者に対する支援を行う。
スクールカウンセラー（SC）活用事業（山口県教育委員会実施事業）	
目的	教員とスクールカウンセラーが互いの立場を理解しつつ、相互に協力、補完して児童生徒の健全な育成を図る。
配置校	中学校：全中学校 小学校：文関小、関西小、桜山小、神田（南）小、向山小、生野小、本村小、西山小、江浦小、角倉小、小月小、清末小、豊浦小、勝山小、川中小、安岡小、山の田小、川中西小、垢田小、長府小、一の宮小、熊野小、川棚小

15 教育相談

(1) 相談体制

下関市教育委員会『教育相談室』	
目的	不登校、いじめ、非行問題等で悩む児童生徒や保護者への相談活動をとおり、児童生徒の主体的な自立を支援するとともに、学校や関係機関との連携を図りながら児童生徒を取り巻く心理的環境の改善を図る。
方法	来室（面接）相談、訪問相談、電話相談
時間	月～金 9時00分～16時30分
場所	下関市上田中町1丁目16番3号 下関市教育委員会内（電話）231-6995（直通）
いじめ相談専用電話『いじめテレホン相談』	
目的	いじめ問題に関わる悩みの相談を受け、早期解決を図る。
時間	月～金 9時00分～16時30分
場所	下関市教育委員会「教育相談室」内
電話	223-7830（な・や・み・ゼロ）

(2) 平成26年度教育相談受理状況

問題行動別・相談者別			幼・小学生		中学生		高校生・他		男女別計		合計
			男子	女子	男子	女子	男子	女子	男子	女子	
1	非行問題	非行									
2		家出		1					1		1
3		家庭内暴力									
4		自殺									
5		犯罪・被害									
6		その他					1		1		1
7	学業・職業問題	学業・成績		2		1				3	3
8		不登校	1	3	5	7	5		11	10	21
9		進路		1				1		2	2
10		仕事									
11		その他	1			2	3		4	2	6
12	家庭問題	家庭内不和	1		2				3		3
13		しつけ				1	1		1	1	2
14		その他				2	1	2	1	4	5
15	交友問題	異性交際									
16		友人	2	1	1	1		2	3	4	7
17		いじめ	5	10	1	1	1	7	7	18	25
18		その他	2	1				1	2	2	4
19	健康問題	性	1	1					1	1	2
20		健康									
21		性格									
22		その他	1					1	1	1	2
23	その他						15	10	15	10	25
26年度			14	20	9	15	27	24	50	59	109
25年度			22	7	42	56	10	19	74	82	156
24年度			28	22	37	59	12	6	77	87	164

生涯学習関連資料

1 社会教育委員

委員定数 20名

任期 2年

職務 社会教育に関し教育長を経て教育委員会に助言するため、次の職務を行う。(社会教育法第17条)

- (1)社会教育に関する諸計画を立案すること。
- (2)定時又は臨時に会議を開き、教育委員会の諮問に応じ、これに対して意見を述べること。
- (3)前2号の職務を行うために必要な研究調査を行うこと。

社会教育委員名簿(任期 平成27年6月1日～平成29年5月31日)

役職名	氏名	団体名等
委員長	古田 昭春	学 識 経 験 者
副委員長	富田 忠夫	山口県教育会下関支部支部長
委員	山口 知久	下関市小学校長会
"	秋山 久夫	下関市中学校長会
"	中野 竜二	下関市PTA連合会会長
"	下村 潤一	学 識 経 験 者
"	林 登季子	下関市連合婦人会会長
"	富永 洋一	一般財団法人下関21世紀協会常任理事
"	杉山 靖彦	下関市子ども会連合会副会長
"	折井 一枝	菊川放課後子供教室・教育ボランティア
"	勝野 光枝	菊川地区婦人会副会長
"	徳吉 眞次	菊川町青少年育成町民会議会長
"	水野 捷子	殿居地区ふるさと協育ネット・コーディネーター
"	三戸 恵子	西市小放課後子ども教室・教育活動サポーター
"	田中 敦子	豊田町更生保護女性会
"	伊藤 忠晴	豊浦地区子ども会連合会会長
"	村岡 亜由子	豊浦町体験活動・奉仕活動支援センター
"	田中 義道	社会福祉法人三明会きらきら保育園園長
"	鍋田 和博	学 識 経 験 者
"	中山 武久	学 識 経 験 者

2 図書館

(1)中央図書館

沿革：昭和15年7月名池小学校校庭に創設されたものを源とする。昭和44年10月明治維新100年記念事業として上田中町に新築移転。平成21年11月下関市立中央図書館開館準備のため閉館。現施設は社会教育複合施設として建設され、平成22年3月に開館した。

位 置：下関市細江町三丁目 1 番 1 号

創 設：昭和 15 年 7 月（移転新築 平成 22 年 3 月）

施設概要：下関市生涯学習プラザ 4,5 階、一部 1,6 階（延面積 5039.79 m²）

蔵 書 数：中央図書館 約 362,000 冊、移動図書館 約 14,500 冊、視聴覚 約 2,800 点

休 館 日：館内整理日、12 月 29 日～1 月 3 日

利用時間：4 階は、午前 9 時～午後 8 時

5 階は、午前 9 時～午後 9 時



4 階 児童図書コーナー



5 階 一般図書コーナー

(2)長府図書館

沿 革：明治 42 年 8 月に豊浦郡教育会によって創設され、大正 13 年に長府町へ移管された。昭和 12 年に豊浦郡長府町が下関市と合併すると、下関市立長府図書館として運営され、昭和 42 年 9 月に明治 100 年記念事業の一環として改築された。附属施設として下関文書館があり、郷土に関する貴重な文書・記録類を収蔵している。

位 置：下関市長府宮の内町 1 番 30 号

創 設：明治 42 年 8 月（改築 昭和 42 年 9 月）

構 造 等：本館 鉄筋コンクリート 2 階建 延面積 882.7 m²

蔵 書 数：約 111,000 冊

休 館 日：月曜日、国民の祝日、館内整理日、12 月 29 日～1 月 3 日

利用時間：午前 9 時 30 分～午後 7 時

（但し、土・日曜日は午後 6 時まで）

児童室、2 階の閲覧席の利用は午前 9 時 30 分～午後 5 時



(3)彦島図書館

沿 革：大正 5 年に本村小学校内に開設された村立のものを源とする。昭和 27 年に彦島公民館が開設されると、ここに下関図書館彦島分館が併設され、彦島公民館が江の浦町一丁目に改築されると、同所 2 階に移設された。現施設は、平成 2 年 3 月に新築移転されたもので、同年 7 月から下関市立彦島図書館として開館した。

位 置：下関市彦島江の浦町一丁目 4 番 28 号

創 設：昭和 27 年（新築移転 平成 2 年 3 月）

構 造 等：鉄筋コンクリート一部鉄骨 2 階建 延面積 1001.77 m²

蔵 書 数：約 68,000 冊

休 館 日：月曜日、国民の祝日、館内整理日、12 月 29 日～1 月 3 日

利用時間：午前 9 時 30 分～午後 7 時（但し、土・日曜日は午後 6 時まで）



(4) 菊川図書館

沿革：菊川図書館の前身である県立山口図書館豊浦分館は、昭和 26 年 12 月に岡枝公民館内に開館した。昭和 32 年 4 月に分館が閉館し、菊川町に移管され、菊川町立菊川図書館が誕生した。その後、昭和 48 年 4 月に現在の場所に移転改築をおこなった。

位置：下関市菊川町大字下岡枝 193 番地 8

創設：昭和 32 年 4 月（移転改築 昭和 48 年 4 月）

構造等：鉄筋コンクリート建 延面積 527.93 m²

蔵書数：約 28,500 冊

休館日：月曜日、国民の祝日、館内整理日、12 月 29 日～1 月 3 日

利用時間：午前 9 時～午後 6 時



(5) 豊田図書館

沿革：平成 7 年 7 月に豊田町文化教育センターとして、現在地に創設された。平成 17 年 2 月の下関市豊浦郡 4 町の合併により、下関市立豊田図書館に改称。館内には、文化財資料室が併設されており、文書をはじめとする貴重な豊田の文化財を展示している。

位置：下関市豊田町大字矢田 153 番地 1

創設：平成 7 年 7 月

構造等：鉄筋コンクリート 2 階建 延面積 1353.915 m²

蔵書数：図書 約 45,000 冊、視聴覚 約 2,900 点

休館日：月曜日、国民の祝日、館内整理日、12 月 29 日～1 月 3 日

利用時間：午前 9 時～午後 6 時



(6) 豊浦図書館

沿革：昭和 52 年 12 月、川棚地区に公民館が開館し、館内に 60 m²の図書室が設置されたのを源とする平成 2 年 4 月、公民館内図書室より図書館としての機能が独立する。平成 12 年 10 月、豊浦町商工会の事務所移転に伴い、旧商工会事務所に移転する。その後、豊浦総合支所の改築に合わせ、総合支所 2 階の旧議場を中心に図書館に改装され、平成 26 年 12 月に移転開館した。

位置：下関市豊浦町大字川棚 6895 番地 1

創設：平成 2 年 4 月（移設 平成 26 年 12 月）

施設概要：豊浦総合支所 2 階（延面積 470.3 m²）

蔵書数：約 50,000 冊、視聴覚 約 350 点

休館日：月曜日、国民の祝日、館内整理日、12 月 29 日～1 月 3 日

利用時間：午前 9 時 30 分～午後 7 時（但し、土・日曜日は午後 6 時まで）



(7) 豊北図書室

沿革：昭和 58 年に豊北町神田特牛に新設された豊北町町民センター（現在の豊北生涯学習センター）に図書室が設置され、20 年にわたって多くの人に利用されてきた。平成 18 年 4 月、豊北町滝部に開校した豊北中学校内に「豊北図書室」が開設された。

位置：下関市豊北町大字滝部 1244 番地 36（豊北中学校内）

創設：昭和 58 年 4 月（移設 平成 18 年 4 月）

施設概要：豊北中学校 1 階

蔵書数：約 20,000 冊、視聴覚 約 125 点

休館日：月曜日、国民の祝日、館内整理日、12 月 29 日～1 月 3 日

利用時間：午前 9 時～午後 6 時（但し、日曜日は午後 5 時まで）



3 公民館活動

(1) 公民館運営審議会

委員定数：1 公民館 20 人以内

委員数：男性 123 人 女性 63 人 合計 186 人

任期：2 年（補欠委員は前任者の残任期間）

任務：館長の諮問に応じ、公民館における各種事業の企画実施について、調査審議する。

委嘱状況：平成 27 年 6 月 1 日～平成 29 年 5 月 31 日（本庁管内）

平成 27 年 8 月 1 日～平成 29 年 7 月 31 日（教育支所管内）

(2) 公民館設置状況

公民館名 (所在地)	構造・延面積 (建設年月)	公民館名 (所在地)	構造・延面積 (建設年月)
北部公民館 TEL083-253-3371 (山の田東町 4-13)	鉄筋・1,267.55 m ² 4階建 (昭 49.6 / 増 平 4.3)	檜崎公民館 TELなし (菊川町大字檜崎 790-1)	S造・227.84 m ² 平屋建 (平 2.4)
西部公民館 TEL083-231-6587 (伊崎町一丁目 4-30)	鉄筋・1,747.00 m ² 4階建 (昭 54.4 / 増 平 3.3)	殿居公民館 TEL083-768-0556 (豊田町大字殿居 1039-2)	鉄筋・196.30 m ² 2階建 (昭 58.2)
玄洋公民館 TEL083-266-5455 (彦島西山町四丁目 1-28)	鉄筋・1,886.49 m ² 3階建の1階部分 (昭 58.6)	豊田中公民館 TEL083-766-2361 (豊田町大字八道 2544-1)	鉄筋・347.89 m ² 平屋建 (平 3.3)
長府東公民館 TEL083-246-1266 (長府松小田本町 4-15)	鉄筋・2,104.44 m ² 3階建 (平 9.3)	三豊公民館 TEL083-766-3551 (豊田町大字地吉 122)	鉄筋・235.08 m ² 平屋建 (平 6.1)
吉母公民館 TEL083-286-6226 (大字吉母 401-24)	鉄筋・481.56 m ² 2階建 (昭 53.4)	西市公民館 TEL083-766-3511 (豊田町大字矢田 153-1)	鉄筋・373.50 m ² 2階建の2階部分 (平 6.10)
川中公民館 TEL083-255-3501 (伊倉町二丁目 1-1)	鉄筋・2,903.22 m ² 4階建 (平 4.6)	豊田下公民館 TEL083-766-2556 (豊田町大字手洗 285-1)	鉄筋・281.92 m ² 平屋建 (昭 59.3)
川中公民館分館 TEL083-253-6169 (綾羅木本町三丁目 1-20)	鉄筋・1,014.89 m ² 2階建 (昭 40.7)	小串公民館 TEL083-772-2001 (豊浦町大字小串 2207-1)	鉄筋・986.67 m ² 2階建 (平 6.3)
彦島公民館 TEL083-267-1344 (彦島江の浦町一丁目 3-1)	鉄骨鉄筋・3,690.54 m ² 6階建 (改 平 21.5)	川棚公民館 TEL083-772-2120 (豊浦町大字川棚 6167-2)	鉄筋・1,873.22 m ² 2階建 (昭 52.12 / 増 平 12.1)
長府公民館 TEL083-246-3413 (長府土居の内町 1-6)	鉄筋・2,043.88 m ² 4階建 (昭 38.12)	黒井公民館 TEL083-775-4182 (豊浦町大字黒井 2345-1)	鉄筋・759.81 m ² 2階建 (賃貸借)
王司公民館 TEL083-248-3176 (王司神田一丁目 9-1)	鉄筋・2,018.81 m ² 3階建 (昭 45.4 / 増 平 3.2)	室津公民館 TEL083-772-0055 (豊浦町大字室津下 681-3)	鉄筋鉄骨・448.74 m ² 平屋建 (昭 63.3)
清末公民館 TEL083-282-1056 (清末陣屋 5-20)	鉄筋・1,144.63 m ² 3階建 (昭 47.5)	神玉公民館 TEL083-788-1043 (豊北町大字神田上 2709)	鉄筋・408.00 m ² 2階建 (昭 60.3)
小月公民館 TEL083-282-0661 (小月本町一丁目 7-7)	鉄筋・2,166.39 m ² 3階建 (改 平 12.4)	角島公民館 TEL083-786-0734 (豊北町大字角島 1413-1)	鉄筋・526.00 m ² 2階建 (昭 63.3)
王喜公民館 TEL083-282-0219 (王喜本町二丁目 15-10)	鉄筋・1,190.04 m ² 3階建 (昭 48.4)	阿川公民館 TEL083-786-1010 (豊北町大字阿川 3752)	鉄筋等・452.00 m ² 平屋建 (平 2.3)

吉田公民館 TEL083-284-0205 (大字吉田地方 2499)	鉄筋・1,101.76 m ² 3階建 (昭 51.10)	粟野公民館 TEL083-785-0001 (豊北町大字粟野 3333-2)	鉄筋・435.00 m ² 平屋建 (平元.2)
内日公民館 TEL083-289-2036 (大字内日下 1146-5)	鉄筋・1,091.28 m ² 3階建 (昭 47.3)	滝部公民館 TEL083-782-1296 (豊北町大字滝部 3397-12)	木造・549.00 m ² 2階建 (平 12.8)
勝山公民館 TEL083-256-2779 (秋根南町二丁目 4-33)	鉄筋・3,692.60 m ² 4階建 (平 26.2)	田耕公民館 TEL083-783-0722 (豊北町大字田耕 4332)	木造・62.00 m ² 平屋建 (平 10.2)
安岡公民館 TEL083-258-4792 (安岡駅前二丁目 7-1)	鉄筋・2,145.00 m ² 4階建 (昭 40.10 / 増 平 2.3)	西市公民館は、下関市立豊田図書館の2階に 平成 27 年 4 月 1 日開設。	
吉見公民館 TEL083-286-2121 (大字吉見下 1533)	鉄筋・1,675.88 m ² 3階建 (昭 52.4)		

(3) 公民館利用状況 (平成 26 年度)

(単位：件、人)

公民館名	公用 (生涯・公民館・官公庁等)		公益 (教育・社会福祉等)		登録団体・自主学習グループ (公用・公益以外の減免団体等)		一般 (有料団体など)		総数	
	利用件数	利用者数	利用件数	利用者数	利用件数	利用者数	利用件数	利用者数	利用件数	利用者数
1 北部公民館	71	2,216	310	5,198	1,684	19,973	502	5,437	2,567	32,824
2 西部公民館	30	517	142	2,833	2,022	25,053	417	4,869	2,611	33,272
3 玄洋公民館	16	372	77	1,165	1,213	10,051	194	2,724	1,500	14,312
4 長府東公民館	71	2,495	342	9,130	1,877	22,516	694	8,648	2,984	42,789
5 吉母公民館	12	176	18	227	126	712	19	123	175	1,238
6 川中公民館	547	14,646	540	13,442	3,547	42,560	1,045	13,826	5,679	84,474
7 川中公民館分館	0	0	39	1,044	434	6,017	84	2,375	557	9,436
8 彦島公民館	229	4,641	279	6,497	2,224	28,556	731	11,694	3,463	51,388
9 長府公民館	171	4,069	263	5,443	1,570	21,412	349	5,649	2,353	36,573
10 王司公民館	74	2,459	255	6,859	1,174	10,674	419	5,999	1,922	25,991
11 清末公民館	46	1,419	374	6,552	821	11,110	273	4,515	1,514	23,596
12 小月公民館	93	2,402	305	7,537	1,504	16,611	454	6,523	2,356	33,073
13 王喜公民館	35	986	173	3,808	430	5,467	57	1,250	695	11,511
14 吉田公民館	31	825	179	2,815	148	1,441	148	1,890	506	6,971
15 内日公民館	106	2,602	134	2,511	188	1,848	93	1,730	521	8,691
16 勝山公民館	179	4,494	195	4,944	2,222	27,152	1,441	21,711	4,037	58,301
17 安岡公民館	117	1,771	233	4,813	2,183	24,386	428	3,370	2,961	34,340
18 吉見公民館	31	885	188	3,889	891	9,979	61	1,167	1,171	15,920
19 檜崎公民館	0	0	98	1,597	23	315	2	50	123	1,962
20 殿居公民館	33	319	22	273	46	239	2	16	103	847
21 豊田中公民館	59	762	49	512	216	1,504	24	253	348	3,031
22 三豊公民館	42	383	30	338	38	325	2	13	112	1,059
23 豊田下公民館	77	1,462	65	1,181	211	1,995	19	319	372	4,957
24 小串公民館	74	1,456	141	3,149	802	6,543	80	1,783	1,097	12,931
25 川棚公民館	246	4,581	264	7,666	1,978	19,471	280	4,065	2,768	35,783
26 黒井公民館	26	542	74	1,562	468	4,693	170	2,393	738	9,190
27 室津公民館	61	1,142	151	2,690	531	3,935	74	525	817	8,292

28	神玉公民館	18	264	39	615	78	732	96	722	231	2,333
29	阿川公民館	16	279	117	2,195	279	1,590	32	460	444	4,524
30	粟野公民館	13	132	63	843	24	139	16	257	116	1,371
31	田耕公民館	50	882	112	2,649	243	2,847	17	326	422	6,704
32	角島公民館	6	106	92	1,564	0	0	28	302	126	1,972
33	滝部公民館	17	754	54	1,214	684	4,857	211	2,112	966	8,937
	合 計	2,597	60,039	5,446	116,948	29,850	334,510	8,462	117,096	46,355	628,593

4 下関市生涯学習プラザ

沿 草：中央公民館、婦人会館、文化会館の跡地に市民の生涯学習拠点施設として平成22年3月に開館した、図書館と生涯学習施設の機能を備えた社会教育複合施設。

音響性能に優れ、コンサート・演劇・舞踊など幅広いジャンルに対応可能な大ホール・小ホール、式典・講演会などに適した多目的ホールのほか、料理教室、工作・工芸室、パソコンルーム、視聴覚室、音楽室、和室、茶室、会議室など目的性の高い諸室を備えている。(4階、5階は中央図書館)



位 置：下関市細江町三丁目1番1号

建設年月：平成22年2月

構 造：地下1階、地上6階

SRC造(一部RC造/一部S造)

敷地面積：4,852 m²

建築面積：4,251 m²

延床面積：18,408 m²

駐車台数：80台/身障5台含む



大ホール(海のホール)

利用状況(平成26年度)

室名	大ホール (海のホール)	小ホール (風のホール)	多目的ホール (宙のホール)	料理教室	工作工芸室	和室1	和室2	茶室
件数	166	136	337	151	50	121	184	95
人数	61,595	14,890	21,237	4,736	562	1,707	2,245	602

学習室1	学習室2	学習室3	学習室4	学習室5	レク室1	レク室2	PC室	視聴覚室
229	194	128	361	154	402	551	86	83
7,581	7,280	2,682	2,380	2,129	5,295	3,783	788	1,319

会議室1	会議室2	大練習室	小練習室	音楽室1	音楽室2	その他	合計
208	204	366	479	210	251	-	5,146
3,324	1,947	6,634	1,004	1,285	718	111,396	267,119

5 生涯学習センター

(1) 豊田生涯学習センター

沿革：生涯学習の拠点施設として、昭和54年に豊田町制施行25周年記念事業の一環として建設され、今日まで豊田地区の教育・文化・体育振興の中心的役割を果たしてきた。平成13年度に2階ホールに電動式移動観覧席を設置するなど、大規模な改修工事を行い、施設面での整備充実も図っている。

位置：下関市豊田町矢田149番地1

建設年月：昭和54年8月

構造等：鉄筋コンクリート造3階建
延面積 2,510.65 m²

駐車場：134台収容



利用状況（平成26年度）

（単位：件、人）

室名	ホール	ステージ	トレーニング室	第1研修室	第2研修室	第3研修室	視聴覚室	第1和室	第2和室	計
件数	190	21	176	192	132	241	220	153	173	1,498
人数	4,568	1,294	179	2,329	2,010	1,117	2,121	1,411	1,610	16,639

(2) 豊北生涯学習センター

沿革：社会教育活動の拠点として、昭和58年に豊北町町民センターとして設置し、平成17年2月13日、合併を期に下関市豊北生涯学習センターと名称を変え、地域の生涯学習に積極的に取り組んでいる。

位置：下関市豊北町大字神田1199-1

建設年月：昭和58年4月

構造等：鉄筋コンクリート造2階建
延面積 3,292.70 m²

駐車場：200台収容



利用状況（平成26年度）

（単位：件、人）

室名	大ホール	中会議室1	和室()	和室()	調理室	小会議室	展示スペース	作業室	大会議室	中会議室2	視聴覚室	計
件数	61	42	25	29	10	51	12	96	84	8	0	418
人数	3,648	623	380	266	134	385	1490	703	2,370	275	0	10,274

6 菊川ふれあい会館

(1)施設概要

沿革：21世紀に向けて「町づくりは人づくり」をテーマに生涯学習の一層の充実を図るとともに、幾世代にわたる交流と賑わいのある中核施設として、平成10年9月に開館した。

位置：下関市菊川町大字下岡枝117番地

建築面積：3,380.89㎡

延床面積：4,093.81㎡

構造：鉄筋コンクリート造 屋根 鉄骨トラス

駐車場：189台収容



(2)平成26年度の利用状況

利用日数：303日

(単位：回、日)

区分	午前		午後		夜間		合計		利用日数	
	回数	利用率	回数	利用率	回数	利用率	回数	利用率	日数	利用率
多目的ホール	68	22.4%	80	26.3%	53	17.4%	201	22.0%	87	28.6%
舞台	54	17.8%	61	20.1%	44	14.5%	159	17.4%	68	22.4%
楽屋 1	44	14.5%	48	15.8%	27	8.9%	119	13.0%	49	16.1%
楽屋 2	40	13.2%	44	14.5%	27	8.9%	111	12.2%	45	14.8%
楽屋 3	79	26.0%	45	14.8%	27	8.9%	151	16.6%	84	27.6%
リハ - サル室	83	27.3%	79	26.0%	154	50.7%	316	34.6%	193	63.5%
ミュージックルーム	34	11.2%	95	31.3%	71	23.4%	200	21.9%	123	40.5%
レクチャールーム1	69	22.7%	90	29.6%	46	15.1%	205	22.5%	129	42.4%
展示室	73	24.0%	76	25.0%	70	23.0%	219	24.0%	76	25.0%
調理室	64	21.1%	60	19.7%	29	9.5%	153	16.8%	69	22.7%
研修室	89	29.3%	114	37.5%	59	19.4%	262	28.7%	147	48.4%
小ホール	115	37.8%	139	45.7%	113	37.2%	367	40.2%	201	66.1%
中ホール	109	35.9%	139	45.7%	90	29.6%	338	37.1%	189	62.2%
女性室	138	45.4%	117	38.5%	44	14.5%	299	32.8%	175	57.6%
和室 1	111	36.5%	70	23.0%	65	21.4%	246	27.0%	160	52.6%
和室 2	107	35.2%	71	23.4%	68	22.4%	246	27.0%	163	53.6%
和室 3	52	17.1%	89	29.3%	31	10.2%	172	18.9%	100	32.9%
創作室	95	31.3%	64	21.1%	11	3.6%	170	18.6%	111	36.5%
レクチャールーム2	147	48.4%	145	47.7%	68	22.4%	360	39.5%	209	68.8%
合計	1,571	27.2%	1,626	28.2%	1,097	19.0%	4,292	24.8%	2,378	41.2%

7 その他社会教育施設

(1) 豊浦ふれあいセンター

沿革：地域の生涯学習を推進するため、昭和 63 年に建設した施設で、交流室、管理室等を一体的に設けた施設。

位置：下関市豊浦町大字宇賀 7930 番地 1

建設年月：昭和 63 年 3 月

構造：鉄骨造平屋建

床面積：202.54 m²

利用状況（平成 26 年度）(単位：件、人)

件数	124
人数	1,321



(2) 宇賀ふれあいセンター

沿革：旧宇賀中学校舎等を利用し、地域の生涯学習を推進するため平成 18 年 4 月に使用を開始した社会教育施設で、屋内運動場、講座室、グラウンドを持つ施設。

位置：下関市豊浦町大字宇賀 4940 番地

建設年月：昭和 55 年 3 月

構造：鉄筋コンクリート 3 階建（1 階は倉庫のため使用不可）

床面積：1,571 m²

利用状況（平成 26 年度）

(単位：件、人)

室名	体育館	市民教室					総数
		第 1 講座室	第 2 講座室	第 5 講座室	第 6 講座室	第 11 講座室	
件数	193	108	68	48	10	72	499
人数	2,790	1,657	298	643	40	712	6,140



(3) 小野ふれあいセンター

沿革：旧小野小学校跡地に地域の生涯学習を推進するため、平成 17 年度に新築した施設で、情報発信室、調理実習室、多目的コミュニティ室を設けている。西側には旧小学校体育館があり、屋内スポーツ競技もできる。

位置：下関市豊浦町大字川棚 1486 番地 1

建設年月：平成 18 年 3 月

構造：木造スレート葺平屋建

床面積：281.55 m²（本館）

利用状況（平成 26 年度）

(単位：件、人)

室名	情報発信室	多目的 コミュニティ室	和室	調理実習室	特産加工室	体育館	総数
件数	35	7	111	16	39	11	219
人数	234	169	1,639	205	256	243	2,746



8 成人教育

(1) 生涯学習まちづくり出前講座

26年度メニュー 60課所室 226講座

出前講座実施状況（平成26年度）

（単位：回、人）

部局・課	講座名	回数	受講者数
総合政策部			
広報広聴課	広報誌の作り方	1	38
国際課	中国語講座	1	19
財政部			
資産税課	固定資産税のはなし	1	30
市民部			
市民文化課	消費者講座	7	882
防災安全課	災害に備えて	5	134
	災害図上ゲーム（DIG）	1	43
	幼児・高齢者の交通教室	2	66
人権・男女共同参画課	人権学習講座	12	604
環境部			
環境政策課	環境教室（水質検査）	1	6
	環境教室（大気汚染について）	1	188
クリーン推進課	ごみダイエットとリサイクル	14	620
環境みらい下関	環境教室	5	182
福祉部			
介護保険課	介護保険制度について	5	150
	地域包括支援センターについて	2	50
いきいき支援課	高齢者の福祉サービスについて	2	131
福祉政策課	災害時要援護者登録制度について	2	92
こども未来部			
こども保健課	生活リズムを整えよう	8	337
こども育成課	子ども・子育て支援新制度について	1	113
保健部			
保健医療課	子どもの救急	1	10
	賢い患者になるために	2	40
	感染症の予防について	1	15
成人保健課	こころの健康講座 職場のメンタルヘルス	3	153
	知って得する！メタボ予防	3	73
	たばこと健康	1	7
	認知症予防ってな～に？	1	80
	介護予防について	1	61
保健部総務課	ふくふく健康講座	3	308
生活衛生課	食中毒予防について	6	125

観光交流部			
観光政策課	観光について	1	100
観光施設課（園芸センター）	植物おもしろ雑学	11	346
	タネ！タネのふしぎ	8	292
スポーツ振興課	ノルディックウォーキング教室	1	114
	各種レクリエーションスポーツ教室	1	58
港湾局			
港湾局振興課	馬関港開港150周年記念！よくわかる下関港	2	323
都市整備部			
都市計画課	下関市の都市計画	1	26
教育委員会			
生涯学習課	家庭教育	1	15
	A F P Yによる人間関係づくり	3	118
文化財保護課	下関の文化財	6	300
	文化財を見に行こう！	1	45
長府博物館	高杉晋作と下関	1	25
東行記念館	長府藩の歴史	1	24
考古博物館	「古代の技術」体験教室	8	483
	下関の考古学	1	20
消防局			
消防局予防課	卓上実験	1	36
下関市立大学			
下関市立大学附属地域共創センター	東日本大震災の被害と復興の課題	1	126
その他団体			
市立市民病院	親と子のかかわり	1	46
	腰痛予防	1	29
	転倒予防教室	2	40
水産大学校	山口県産魚類の話	1	19
	いろいろなフグ	2	70
海響館	海響館いきもの探検隊 生き物たちの秘密	1	68
	海響館いきもの探検隊 飼育員の仕事	4	59
	海響館いきもの探検隊 イルカ・アシカのトレーニング	2	167
	海響館いきもの探検隊 水の中の生き物（紙芝居）	1	8
	海響館いきもの探検隊 生き物クイズ	7	747
鯨類研究室	こちら下関鯨類研究室 鯨ってどんな生物	2	90
	こちら下関鯨類研究室 関門鯨学	1	39
障害者スポーツセンター	障害者スポーツ出前・体験教室	4	287
下関市社会福祉協議会	ふれあい福祉講座	4	204
中国電力(株)山口営業所	わくわくEスクール	1	17
山口合同ガス	燃料電池と天然ガス	1	82
	天然ガスおもしろ実験	1	70
山口県廃棄物協会	廃棄物のリサイクルについて学ぼう	1	33
関門医療センター	生活習慣病予防について	1	21
	皆で学ぼう！救急蘇生講座	5	107

	子供の生活習慣病を防ぐ	1	18
	大自然から自分の健康を見つめよう	1	79
済生会下関病院	あなたにもできる救急蘇生(高橋)	1	66
	あなたにもできる救急蘇生(片山)	2	42
	小児の予防接種について	1	39
	インフルエンザについて	2	52
	知って得する生活習慣病の豆知識	1	80
下関医療センター	切らずに治す脳卒中	1	276
(株)シダーあおぞらの里デイサービスセンター	タオル体操	7	224
	転倒予防体操	4	122
(株)シダー 本社企画室	運動遊び教室	5	381
下関地方気象台	自然災害から身を守る	6	184
下関警察署生活安全課	犯罪被害防止	10	292
山口県弁護士会	相続のはなし	1	29
	親の老いじたく	1	29
	騙される、その前に	1	266
	職場の法律問題	1	76
野村証券(株)下関支店	私たちを取り巻く環境の変化	1	300
マルチメディア振興センター	e-ネットキャラバン(e-ネット安心講座)	1	42
長州科楽維新プロジェクト	おもしろ科学教室	15	595
計		249	12,418

(2) 市民文化セミナー

実施状況(平成26年度)

テ - マ	講 師	期 間	受講者数	実施地区
「下関から日本人の起源・東アジア文化を考える」全3回	東亜大学教授 鵜澤 和宏 外	9月～11月	57人	下関地区
アブニール学級 「角野栄子講演会」	童話作家・ 日本福祉大学客員教授 角野 栄子	11月	330人	菊川地区
アブニール学級 「小野文恵講演会」	NHKアナウンサー 小野 文恵	3月	1,055人	菊川地区
悠友大学 「絵あそび、文字あそび」外6回	石田屋 石田 数幸 外	6月～12月	122人	豊北地区

(3) 関門海峡・温故知新塾

実施状況(平成26年度)

テ - マ	講 師	期 間	受講者数
未来へつなぐ関門の宝もの	下関市港湾局長 西村 尚己 外	7月～11月	100人

(4)市民学級

市民学級実施状況(平成26年度)

(単位:人)

公民館名	学 習 課 題	講 師	期 間	参加者数
彦 島	健康体操、刃物研ぎ教室、料理教室、童謡教室	健康体操指導者 白石 厚子 外	6月～10月	144
長 府	「布ぞうり」作り、楽しく体操「イスを使って楽しくのびのび体操!」、「行政書士によるお話」、なつかしの歌声、陶芸教室、串崎城から勝山御殿へ、お話の会、源氏物語講座、絵手紙教室「手作りの年賀状」	布ぞうり作り講師 上野 佳子 外	5月～11月	159
王 司	桜見しながら王司の歴史を知ろう、老いじたく～成年後見の活用について～、相続のはなし、転倒予防教室、男性の料理教室、粘土工芸(干支)、王司の歴史を知ろう、しめ縄かざり、終活ってなあに?～エンディングノート・遺言～、粘土工芸	王司郷土文化研究会 代表 大濱 博之 外	4月～2月	203
清 末	創作活動ペーパークラフト、救命講習・AED講習、骨盤体操、創作活動・押し花、切り絵(年賀状)、料理教室・お魚料理	ペーパークラフト講師 藤田 幸枝 外	5月～1月	104
小 月	包丁研ぎ、パン教室、エンディングノート、童謡みんなで大合唱、かんたんお菓子と軽食、夏まつり踊りの練習、ガラスの宝石七宝焼、郷土町歩きツアー、ふるさとの山登り、絵あそび文字あそび、認知症予防について	石田 数幸 外	5月～2月	460
王 喜	王喜里山ウォーク、新しいオープンでピザ作り、ダニ媒介感染症について、健康体操、陶芸教室(成形・仕上げ)、紙人形教室	王喜地区保健推進委員会 外	4月～12月	204
吉 田	七夕飾りづくり、運動講話と実技、トーク&演奏(二胡の調べ)、スローヨガピクス、もみじウォーク&ノルディックウォーキング、料理教室、運動講話と実技、健康のための料理教室	吉田地区保健推進委員会 会長 岡田 タカ子 外	6月～2月	228
内 日	マクロビオティクス講座～内日の自然を最大限に活かせる健康法、体が喜ぶマクロビ・スイーツを作りましょう、手づくり陶芸、手づくり版画、収穫祭 de 料理教室	宮崎 有紗 外	6月～11月	100
勝 山	ヤッホー! 楽々体操、整体体操・足操術でリラックス、楽しく学ぶ囲碁入門教室、しめなわ飾りづくり教室、何でも人権百科-入門編	健康体操指導者 白石 厚子 外	6月～1月	342
川 中	知って安心 成年後見人制度、冬季の愛情料理、さわやか健康体操、陶芸を楽しもう、刃物研ぎ教室、かっちゃんの年賀状に挑戦、防火・防災教室「火消鯨」体験、ふくふく健康講座、何でも人権百科-入門編	行政書士 西谷 佳記 外	5月～2月	219
安 岡	将棋教室、健康体操、蓄音器で聴く昭和流行歌、フラダンス教室、骨盤体操、料理教室、カフェオレ実演とコーヒーを愉しむ	安永 正司 外	5月～12月	145
吉 見	足操術・整体体操、親子でふれあう陶芸教室、ブレスフラワー講座(押し花)、歌は友だち～童謡を歌おう～、料理教室、正月フラワー講座	足操術講師 中村 清子 外	6月～12月	196
吉 母	太極拳教室、パソコン教室、腰痛・肩こり予防教室、童謡教室、下関史跡探訪、紙人形教室	太極拳講師 宋 大慶 外	6月～10月	101
北 部	スローヨガピクス、パソコン教室、セキレック、楽しいフラダンス、足操術、お正月料理教室	インストラクター 福中 明美 外	5月～12月	137
西 部	健康体操、天然石プレスレット作り、パン教室、消防救急救命講習、天然石プレスレット作り	健康体操指導者 白石 厚子 外	6月～2月	106
玄 洋	健康ボーリング教室、トルペイント教室、グラウンドゴルフ教室、刃物研ぎ教室、骨盤体操教室、フォークダンス教室	下関市ボーリング協会公認 インストラクター 本田 博照 外	7月～11月	106
長 府 東	福祉・介護、「長府の歴史」田上菊舎に学ぶ、布ぞうり作り、初歩の陶芸教室、パン教室、足操術、パソコン教室 ①～③	介護士 小林 緑 外	5月～12月	156
殿 居	高齢者学級 リクエスト講座 ふるさと伝承教室 ちびっ子教室	大正琴指導師範 田中 教子 外	4月～3月	429
豊 田 中	トルペイント 竹細工 料理教室 パソコン教室 いきいきふれあい教室 パッチワーク 高齢者学級 キッズ工作教室 手芸習字 茶道教室	國重 辰枝 外	4月～3月	584
三 豊	女性学級 着付け教室 ふれあい教室 料理教室 高齢者学級 陶芸教室 手芸教室 音楽教室 華道教室 健康教室	小川 ふさ子 外	4月～3月	329
豊 田 下	ふるさと歴史発見教室 豊田下文化教室 小学生の文化教室 チャレンジ教室 高齢者学級 親子学級 女性学級 地域ふれあい講座	川本 弘子 外	4月～3月	1,749
小 串	親父料理教室、パソコン教室、ストレッチヨガ、新聞紙でブローチ、生け花教室	佐々木 明子 外	6月～12月	75

川 棚	健康教室、おやじ料理教室、陶芸教室、多肉植物寄せ植え、アロマ活用術、ジャズ de 健康、エコ・コサージュ作り	中野 千枝美 外	5月～12月	150
黒 井	らくらく体操教室、ちりめん教室、絵手紙教室、しめ縄作り、そば打ち教室、ネイルアート教室	松下 知佐 外	7月～2月	112
室 津	介護予防体操、トランポリン・レクササイズ、お薬手帳の使い方、平家踊講習、多肉植物寄せ植え、太極拳教室、そば打ち体験、しめ縄かざり作り、書初め教室	藤永 哉子 外	5月～1月	204
神 玉	エコクラフトバッグづくり、「北浦の歴史」、神玉塾（おやつ作り、折り紙工作、ラジオ体操）、エンディングノート	坂岡 久美子 外	5月～10月	78
阿 川	しめなわづくり、そば打ち体験教室、紅葉登山	玉江 民子 外	11月～12月	51
滝 部	浴衣着付け教室	高山 貴美恵 外	7月～8月	30
田 耕	大正琴親子世代交流教室	木村 和子	4月～3月	108

社会教育関係施設	学 習 課 題	講 師	期 間	参加者数
菊川ふれあい会館	歴史講座、健康づくり笑いヨガ、しめ縄づくり教室、パパッとつくる男のおいしい料理、パソコン教室ほか	平田 陽子 外	4月～3月	598
宇賀ふれあいセンター	ヨガ体験教室、おやじ料理教室、味噌作り教室、絵手紙教室、婦人料理教室	若林 薫 外	6月～1月	128
豊北生涯学習センター	文学講座「『源氏物語』絵になる名場面」、母と子のタッチセラピー、日本茶講座、陶芸教室、アロマスプレー作り	梅光学院大学准教授 安道 百合子 外	6月～2月	155
	(神田地区学級) 刃物研ぎ教室、男性料理教室、高齢者交通安全教室、そば打ち体験教室	大野 克己 外	10月～12月	118

(5) 社会教育関係団体 (平成 27 年度)

(単位：人、円)

団 体 名	代 表 者	団 体 の 目 的	会 員 数	補 助 金 支 出 予 定 額
下関ユネスコ協会	小 田 明	ユネスコ精神の普及徹底と国際理解・交流・支援を深めるための活動を行う。(生涯学習課に事務局)	62	-
下関市幼稚園PTA連合会	前 東 直 樹	健全なPTA活動を推進するため単位団体相互の連絡・資料交換・研修等を行う。	(16 団体) 659	-
下関市小学校PTA連合会	佐 々 木 猛	同 上	(51 団体) 13,776	-
下関市中学校PTA連合会	東 原 稔	同 上	(23 団体) 7,202	-
下関市PTA連合会	中 野 竜 二	幼・小・中PTA連合会活動の統合・調整・情報交換・合同研修会の開催	(90 団体) 21,637	756,000
下関市連合婦人会	林 登 季 子	婦人の資質向上と、社会参加をめざし、自主的活動を行う	1,136	910,000

(6) P T A 地域活動 (平成 27 年度)

P T A 連合組織と会員数

(単位：団体、人)

団体名	会 長	事務局所在地	単 位 団体数	会 員	内 訳	
					児 童 数	教 職 員
平成 26 年度			95	22,149	20,434	1,715
平成 27 年度			90	21,637	19,951	1,686
下関市幼稚園PTA連合会	前 東 直 樹	唐戸町4番1号 カラトピア内5階	16	659	577	82
下関市小学校PTA連合会	佐 々 木 猛		51	13,776	12,729	1,047
下関市中学校PTA連合会	東 原 稔		23	7,202	6,645	557

9 家庭教育

(1) 平成 26 年度地域ふれあい活動（学校外活動）

（単位：人、回）

公民館名	参加者数	開設回数	主な学習内容
彦島公民館	122	7	ヒップホップダンス教室、ソフト粘土教室、子ども料理教室、親子お菓子作り教室、親子でフラダンス教室
長府公民館	59	4	「子ども料理教室」みんなで作って、楽しくいただきま～す、夏休みエネルギー教室、絵手紙教室～夏休みの作品づくりに、遊びながらの体育教室～体育器具を使ったおもしろ遊び～
王司公民館	190	9	アクリルたわし作り、海響館いきもの探検隊、チクチク教室、親子で楽しいピザ作り、親子料理教室、木工教室、おもしろ科学実験、ファミリークッキング、なが～い恵方巻づく～り！
清末公民館	201	7	お話し会と手芸、モダンパレエ教室、みんなで楽しく卓球教室、お話し会と工作・ソーマン流し、お話し会とおかし作り、お話し会と凧作り・おもちつき、お話し会とのりを使ったお魚料理教室
小月公民館	257	22	習字と硬筆、料理教室、お弁当づくり1・2、パン教室、茶道教室1・2、工作、サイエンス教室、体育教室、おやつ作り
王喜公民館	247	9	フラワーアレンジメント、ミニトランポリン教室、手芸教室、陶芸教室（成形・仕上げ）、サイエンス教室、パッチワーク教室、留学生と遊ぼう！
吉田公民館	532	9	灯籠づくり、遊びながらの体操教室、子ども料理教室、LET'S HAVE FUN！留学生と遊ぼう、人形劇 ぶくぶくポケット、キッズミニトランポリン、昔あそび、クリスマス会、どんど焼き
内日公民館	84	2	伝統工芸しめ飾り作り、お楽しみ会
勝山公民館	332	7	楽しく学ぶ囲碁教室、陶芸教室、楽しい押花教室、楽しい読書とクリスマス会、しめなわ飾りづくり教室
川中公民館	522	41	囲碁教室、花遊び教室、料理教室、グラウンドゴルフ教室、生け花教室
安岡公民館	125	4	こども陶芸教室、工作教室「万華鏡を作ろう！」、楽しいお話の会及び手作り遊び
吉見公民館	95	6	ふるさとの「川の生きもの観察」教室、絵本の読み聞かせ、夏休みエネルギー教室、楽しいお菓子教室、工作教室、デコ巻き寿司教室
吉母公民館	43	3	読み聞かせと料理教室、陶芸教室、親子料理教室
北部公民館	44	2	親子でクッキング、人形劇 ブラックシアター
西部公民館	82	4	下関にいるホテルの話、陶芸教室、工作教室（パタパタ作り）、料理教室（チョコレート作り）
玄洋公民館	97	5	親子陶芸教室、親子パン作り教室、親子フラダンス教室、親子マジック・バルーンアート教室、親子お菓子作り教室
長府東公民館	202	5	草でバッタづくり、子ども竹細工教室、人形劇、クリスマス会、体育教室
小串公民館	530	21	厚島探検に行こう、小串富士“浄天山”に登ろう、恵方巻き作り、子ども銭太鼓、親子盆踊り、リトミック、貝殻アート、絵手紙年賀状、クリスマスカップケーキ、自然探検、バレンタインチョコ
川棚公民館	211	8	いぎの葉もち作り、親子リース作り、スイーツデコ、親子木工教室、オリジナルカレンダー作り、折り紙小笠原雛、ベビーマッサージ、音楽であそぼう
黒井公民館	232	8	トールペインティング、親子料理教室、牛乳パックハガキ、親子体操、親子マッサージ、かざり巻寿司教室、パン教室、リトミック
室津公民館	390	30	夏休み子ども太鼓、読書感想文の書き方、子ども大正琴、手づくり教室、凧作り、恵方巻き作り、親子けむり体験、節分行事を楽しむ、お魚教室
合計	4,597	213	

（単位：人、回）

社会教育関係施設名	参加者数	回数	主な学習内容
菊川ふれあい会館	308	13	選書会ブックトーク、わんぱく教室
宇賀ふれあいセンター	72	4	木工作教室、しめ縄作り教室、クリスマスケーキ作り教室、百人一首かるた教室
豊北生涯学習センター	53	1	工房の森(小学生体験工房)

(2)家庭教育学級(平成26年度)

(単位:人、回)

実施園・校	参加者数	開設回数	主 な 学 習 内 容
第一幼稚園	21	1	友だちづくり!1・2・3!!
第三幼稚園	33	2	深坂の森の幼稚園、3B体操
第五幼稚園	95	3	深坂の森の幼稚園、正しいしつけは子どもへの贈り物、3B体操
豊浦幼稚園	293	3	友だちづくり!1・2・3!!、「絵本の力」育つもの・育てるもの、からだを使った体育遊び
小月幼稚園	146	2	友だちづくり!1・2・3!!、しつけって!?
内日幼稚園	57	2	小学校入学時までに身につけさせたい力とは?、からだを使った体育遊び
江浦幼稚園	203	3	小学校入学時までに身につけさせたい力とは?、深坂の森の幼稚園、朝ごはんを親子でつくろう
清末幼稚園	216	3	友だちづくり!1・2・3!!、親子リズム体操、親子で学ぶ食育
生野幼稚園	110	2	いのちの教室、からだを使った体育遊び
向山幼稚園	82	2	友だちづくり!1・2・3!!、からだを使った体育遊び
川中西幼稚園	182	3	友だちづくり!1・2・3!!、からだを使った体育遊び、親子リズム体操
川中幼稚園	149	1	友だちづくり!1・2・3!!
垢田幼稚園	98	3	深坂の森の幼稚園、からだを使った体育遊び、しつけって!?
西山幼稚園	60	5	親子リズム体操、深坂の森の幼稚園(2回)、絵本の読み聞かせ、からだを使った体育遊び
豊東幼稚園	113	2	親子の心と体のふれあい体操、AFPYを通して人との関わりを楽しむ
岡枝幼稚園	29	2	親子フラワーアレンジメント、親子凧作り
豊東小学校	78	5	「子どもにすてきな本との出会いを」(読み聞かせ)ほか
岡枝小学校	236	2	講演「親子で本に親しもう」、親子しめ縄づくり
檜崎小学校	43	4	親子小物作り教室、子育て講演会ほか
菊川中学校	177	1	講演「心を育てる」
殿居小学校	60	2	親子で楽しむ心と体の健康体操教室、性に関する教育講演会
豊田中小学校	41	1	人権教育講座
西市小学校	32	1	講演「家族と話そうテレビ・ゲーム・ネットの話」
豊田下小学校	90	2	人権教育講座、救急法講習会
豊田中学校	120	1	ふるさと歴史講座
室津幼稚園	79	2	親子ふれあい料理、親子コミュニケーション
黒井幼稚園	61	3	親子お茶席、親子もちつき
川棚幼稚園	76	1	親子ヨガ
小串幼稚園	39	3	フラワーアレンジメント、親子で野菜を植えよう、遊びの会
誠意小学校	191	6	心肺蘇生法・AED実技講習、下関名所探索、教育講演、ヨガ・ボディアク、けん玉教室、たこあげ教室
川棚小学校	175	3	救急法、トランポリン教室、クリスマスリース作り
小串小学校	26	3	ブルーベリー狩り体験、クリスマスリース作り、コサージュ作り
宇賀小学校	113	3	親子パン作り教室、読みきかせ、親子シャッフルボード教室
豊洋中学校	390	3	認知症講座、ハリウッドヨガ、しめ縄飾り作り
夢が丘中学校	37	2	家庭環境について考える(スクラップブック、生け花教室)
豊北幼稚園	78	1	親子リズム体操
合計	4,029	88	

(3)女性団体の育成

下関市連合婦人会

会 長 林 登季子

会 員 数 1,136人(平成27年4月現在)

- 重 点 目 標
- ・安心安全のまちづくり活動を推進し地域の絆を深めよう
 - ・青少年健全育成を進め明るい社会につなげよう
 - ・日常生活を見直し防災・環境意識を高めよう
 - ・生涯学習をすすめ健康ではつらつと生きよう
 - ・ルールとマナーを守り交通事故のない社会をつくろう

10 下関みらい塾事業

「下関みらい塾事業」は、平成16年度から始まった事業で、下関の子ども達に夢や希望を与え、未来に羽ばたく人物を育成することを目的として、各分野の第一線で活躍している人材に、自身の人生や専門の世界についての講演で、子ども達に熱いメッセージを送ってもらう機会をつくる。

平成23年度からは、間近で講演が聴くことができ、より多くの子ども達に深く感動してもらえるよう、講師が各学校に向向く「出前型」での講演会を実施した。

・下関みらい塾実施状況(平成26年度)

(単位:人)

実施場所	内 容	講 師	日 時	参加者数
市内中学校 計10校	「命・生きること・産まれること」というテーマで、助産師・思春期保健相談員として各地で講演活動をしている内田氏を講師として招き、直接学校に向向いてもらい講演会を行った。	助産師・思春期 保健相談員 内田 美智子	6月24日 7月8日	1,759
	「夢を持って前を向いて生きていくこと」「自分や周りの人々を大切に生きていくこと」をテーマに、一線で活躍している中村氏を講師として招き、直接学校に向向いてもらい講演会を行った。	クロフネカンパニー 代表取締役 中村 文昭	11月12日 11月13日	839
	奇跡的に命をとりとめ、多くの人達に支えられてい生きていくことに気づいた腰塚氏が、命の大切さ、生きていくことの素晴らしさ・両親・家族・仲間の大切さなど、普段の生活の中で当たり前と感じ、忘れかけている大切な幸せや、人は皆誰かを照らす存在であるというメッセージを送ってもらう講演会を行った。	株式会社命の授業 代表取締役 腰塚 勇人	9月30日	681

11 豊田ホタルの里ミュージアム

(1) 施設概要

沿革：昭和 32 年に豊田町を貫流する木屋川がゲンジボタルの発生地として天然記念物の指定を受けたが、河川改修工事等による影響でゲンジボタルが減少した。そこで、町内の有志や小学校等によりさかんに保護活動が行われた。豊田ホタルの里ミュージアムは、これらホタルの保護活動の拠点として、また、ホタルとそれを取り巻く豊田町の自然の情報を全国に発信する場所として平成 16 年 6 月 5 日開館した。

位置：下関市豊田町大字中村 50 - 3
TEL083-767-0350 FAX083-767-0355

敷地面積：10,480 m²

構造：鉄骨造平屋建

建設面積：1,455 m²

延床面積：1,377 m²

常設展示室 349 m² シアター室 43 m²

ネイチャーラボ 24 m² 多目的ホール 138 m²

エントランスホール 169 m² その他 654 m²

開館時間：午前 9 時～午後 5 時

（但し最終入館は午後 4 時 30 分）

6 月の開館時間は午前 9 時～午後 9 時 30 分（但し最終入館は午後 9 時）

6 月の開館時間は変更になることがある。

休館日：月曜日（祝日の場合は翌平日）、年末年始（12 / 28～1 / 4）

入館料：大人 200 円 大学生等 100 円

団体（20 名以上） 大人 160 円 大学生等 80 円

以下の者は無料

- ・高校生以下の者
- ・65 歳以上で市内および北九州市に居住する者
- ・居住地に関係なく 70 歳以上の者
- ・障害者手帳の交付を受けている者（障害者程度が 1～4 級までの者については付き添い一人を含む。）



平成 26 年度月別利用状況表

（単位：日、人）

区分	4月	5月	6月	7月	8月	9月	10月	11月	12月	1月	2月	3月	合計
開館日数	26	27	27	27	27	25	27	26	23	23	24	26	308
総入館者数	977	2,760	7,414	2,627	5,459	1,538	1,155	797	291	323	624	769	24,734

12 青少年教育

(1) 青少年健全育成事業

青少年問題協議会

ア 委員数 19名（会長は市長、委員は関係機関・団体から推薦された者に委嘱）

イ 専門委員 必要に応じ任命する。

青少年健全育成市民会議

下関市青少年健全育成市民会議 昭和60年11月15日発足

ア 委員等：88名

（会長は市長、副会長7名、顧問4名、参与5名、企画・運営委員18名、委員53名）

イ 各地区（校区）育成協議会の活動助成 1団体 講演会の講師謝礼の一部を助成する。

- ・総会
開催日 平成26年7月7日（月）
会場 川中公民館講堂
参加者 99名
- ・青少年健全育成推進大会
開催日 平成26年11月10日（月）
会場 川中公民館講堂
参加者 277名
- ・習字募集
最優秀 4点 優秀 7点 佳作 10点
- ・功労者表彰
個人 13名

菊川町青少年育成町民会議（菊川教育支所管内） 平成2年1月20日発足

ア 運営委員：14名（会長、副会長2名、常任委員9名、監事2名）代議員45名

イ 主な事業

- ・常任委員会及び代議員会議
開催日 平成26年7月18日（金）
会場 菊川ふれあい会館（アブニール）
参加者 30名

(1) ブックトーク&選書会共催

(2) 国体出場祝い懸垂幕作成 他

豊田町青少年健全育成町民連絡協議会（豊田教育支所管内）

11月 青少年健全育成推進大会参加 2名

豊浦町青少年育成町民会議（豊浦教育支所管内）昭和57年9月6日発足

ア 役員29名（会長、副会長4名、顧問2名、理事18名、監事2名、事務局3名）

イ 地域活動の拡充と推進体制の整備

- ・総会
開催日 平成26年6月7日（土）
会場 下関市立川棚公民館
参加者 99名
- ・青少年育成関係団体連携セミナー
開催日 平成26年11月8日（土）
会場 下関市立川棚公民館
参加者 56名

ウ 青少年の社会活動参加への啓発促進

- (1) 「私の主張」発表大会
開催日 平成27年2月14日（土）
会場 下関市立川棚公民館
参加者 164名

- (2) 青少年の自主性や社会性を育むスポーツ・団体活動への参加奨励及び支援
放課後子供教室及び各地区民会議への支援

豊北町青少年健全育成連絡協議会（豊北教育支所管内） 昭和 57 年発足

協議会委員 28 名（会長、副会長 1 名、監事 2 名、委員 22 名、事務局 2 名）

ア 主な活動

- (1) 「少年非行防止と社会を明るくする運動」及び「青少年健全育成」啓発活動
- (2) 薬物乱用防止ヤングキャンペーン
- (3) 社会を明るくする運動豊北町推進大会
- (4) 子ども 110 番の家のぼり設置更新

成人の日記念行事

対象者：平成 6 年 4 月 2 日～平成 7 年 4 月 1 日生まれの人

本庁管内

ア 開催日 平成 27 年 1 月 11 日(日)午前 11 時～午後 0 時 30 分

イ 会場 下関市民会館

ウ 参加者 1,098 名

エ 行事内容 (1) 式典 市長・議長祝辞、はたちのメッセージ
(2) 実行委員会主催「はたちの交流会」

豊浦・豊北総合支所管内

ア 開催日 平成 27 年 1 月 11 日(日) 午後 1 時～午後 3 時

イ 会場 夢ヶ丘スポーツセンター

ウ 参加者 228 名

エ 行事内容 (1) 式典 市長・議長祝辞、はたちの提言
(2) 記念写真撮影
(3) アトラクション

菊川・豊田総合支所管内

ア 開催日 平成 27 年 1 月 11 日(日) 午後 2 時～午後 4 時

イ 会場 菊川ふれあい会館

ウ 参加者 98 名

エ 行事内容 (1) 式典 市長・来賓祝辞、はたちの誓い
(2) 記念写真撮影
(3) 実行委員会主催アトラクション

学校・家庭・地域の連携協力推進事業

ア ふるさと下関協育ネット事業の実施

- (1) 本庁管内 9 小学校 7 中学校
- (2) 菊川教育支所管内 3 小学校 1 中学校
- (3) 豊田教育支所管内 4 小学校 1 中学校
- (4) 豊浦教育支所管内 2 小学校 1 中学校
- (5) 豊北教育支所管内 1 小学校

イ 放課後子供教室の実施

- (1) 本庁管内 11 教室
- (2) 菊川教育支所管内 3 教室
- (3) 豊田教育支所管内 4 教室
- (4) 豊浦教育支所管内 5 教室
- (5) 豊北教育支所管内 1 教室

ウ 平成 26 年度子ども指導者研修会

第 1 回

開催日 平成 26 年 10 月 29 日(水)
 会 場 菊川ふれあい会館
 参加者 19 名
 講 師 「AFPY実技」
 生涯学習課 主査 中野 達史
 菊川教育支所 主査 正木 資介
 豊浦教育支所 主査 塚本 美穂

第 2 回

開催日 平成 27 年 2 月 20 日(金)
 会 場 菊川ふれあい会館
 参加者 37 名
 講 師 「発達障害・困難を抱えた子供の理解と支援」
 土井ホーム 代表 土井 高德

(2)青少年非行防止対策業務

青少年補導センター

- ア 所 在 地：下関市上田中町一丁目 16 番 3 号 下関市教育委員会教育部生涯学習課内
- イ 設 置 年 月 日：昭和 39 年 4 月 1 日
- ウ 活動地域の青少年人口：14,596 人（14 才～20 才未満）平成 27 年 3 月 31 日現在
- エ 活動地域の関係機関：家庭裁判所 1、警察署 3、児童相談所 1、小学校 52、中学校 23、
 高等学校 15、中等教育学校 1、特別支援学校 4、短期大学・大学等 5
- オ 職員配置：所長 1 名、青少年健全化推進員 2 名、青少年相談員 1 名

青少年補導センター運営協議会

- ア 委 員：14 名（教育委員会委嘱、任期 2 年、会長は教育長）
- イ 委員の構成：主任家庭裁判所調査官、警察署生活安全課長(3 署)、児童相談所長、中学校長代表、
 高校代表、PTA 連合会代表、保護司代表、民生児童委員代表、婦人会代表、防犯対
 策協議会代表、青少年補導委員代表 市教育委員会教育長 計 14 名
- ウ 任 期：平成 25 年 4 月 1 日～平成 27 年 3 月 31 日
- エ 会 議：年 1～2 回開催

青少年補導委員

ア 青少年補導委員状況(平成 27 年 4 月 1 日現在) (単位：人)

区 分	委 員 数	内 容
一 般	185	16 育成協単位(17 校区)
小 学 校	32	各校教員 1 名
中 学 校	17	"
高 等 学 校	14	"
職 域	5	デパート、スーパーマーケット等各 1 名
合 計	253	

- イ 任 期：2 年(現在の任期 平成 25 年 6 月 1 日～平成 27 年 5 月 31 日)
- ウ 青少年補導委員幹事：各所属区分毎に 1 名 計 20 名
 毎月 1 回幹事会を開催して情報の交換を行うほか、校区活動等に関し自主計

画の策定、委員会間の連絡にあたる。

(3) 青少年教育施設

下関市立青年の家

研修活動や団体宿泊を通じて、多様な活動や体験学習を行い、規律・友愛・協同の精神を養い健全な青少年の育成を図ることを目的とする社会教育施設。

位 置 下関市棕野町一丁目 17 - 1 (一里山公園内)

TEL 083-223-0521

開 所 昭和 48 年 3 月 21 日

宿 泊 定 員 112 人

施設・設備 本 館 鉄筋コンクリート 3 階建、延 1,913.35 m²

1 階 事務室、ロビー、食堂談話室(120 名)、保健室、浴室、当直室、従業員室

2 階 第 1 研修室(112 名)、第 2 研修室(40 名)、第 3 研修室(24 名)、音楽研修室(60 名)、講師控室、展示ホール

3 階 宿泊室(112 名)、講師室(6 畳)、和室(20 畳)

体育館 鉄骨平屋建 772.79 m²

バレーコート 2 面、バスケットコート 1 面、バドミントンコート 2 面、卓球台 3 台

運動場 5,000 m² 200mトラック、ソフトボール、サッカー等

ア 生活目標 規律正しい生活をしよう。明るい交歓をしよう。積極的に実践しよう。

イ 研修内容 研修内容については、青年の家と協議して、各団体が自主的に計画立案する。

(1) 学 習 活 動...研修討議、視聴覚教材を利用した討議、茶道、華道

(2) 体 育・レクリエーション...歌唱、ゲーム、フォークダンス、球技(バレー、バスケット、卓球、サッカー、ソフト、ドッジボール)等

ウ 要請により青年の家が協力する事項

(1)講話(講師のあっせん)

(2)研修プログラム立案の相談

(3)団体活動の相談

(4)生活、体育、レクリエーション等指導

(5)研究討議の指導助言

エ 年度別利用状況

(単位：団体、人)

区分		年度				
		平成 22 年度	平成 23 年度	平成 24 年度	平成 25 年度	平成 26 年度
宿 泊	団体数	36	62	66	117	121
	利用者数	3,070	3,946	4,544	4,607	4,648
日 帰 り	団体数	195	321	237	320	245
	利用者数	2,772	5,964	5,370	7,571	5,244
合計(団体数)		231	383	303	437	366
合計(利用者数)		5,842	9,910	9,914	12,178	9,892

下関市菊川青年交流館

青年が交流を通じて、自主的活動の振興促進を図ることを目的とする社会教育施設。

位 置 下関市菊川町大字下岡枝 9 番地 2

建設年月 平成 12 年 3 月

建築面積	187.7 m ²
延床面積	173.9 m ²
	会議室 63.76 m ² 調理室 19.87 m ² 倉庫ほか 90.27 m ²
構 造	木造平屋建
開館時間	午前 9 時から午後 10 時まで
休 館 日	12 月 29 日から翌年 1 月 3 日まで

学術文化関係資料

1 美術館

(1)沿革

昭和 56 年 4 月美術館等開館準備室を教育委員会に設置
 昭和 57 年 4 月美術館建設工事に着手
 昭和 58 年 2 月美術館建設工事が完成
 昭和 58 年 4 月美術館の設置等に関する条例を制定
 昭和 58 年 11 月開館
 昭和 63 年 10 月駐車場を増設
 平成 5 年 10 月駐車場及び修景を整備
 平成 22 年 3 月リニューアル工事、屋外エレベーター設置



(2)位置

下関市長府黒門東町 1 - 1 (〒752-0986)
 TEL (245) 4131 FAX (245) 6768

(3)建築概要等

敷地面積 15,786 m²
 建築面積 2,189 m²
 延床面積 4,838 m² (展示部門 906 m²、収蔵部門 1,060 m²、学術研究部門 445 m²、共用部門
 他 2,335 m²、屋外施設 92 m²)
 構 造 鉄筋コンクリート造 2 階建、塔屋 1 階、地下 1 階 (一部光庭ドーム、鉄骨造)

(4)開館時間等

開館時間 午前 9 時 30 分～午後 5 時 (入館は午後 4 時 30 分まで)
 休 館 日 祝日以外の月曜日、年末年始 (12 月 28 日～1 月 4 日) その他展示替え等のため
 の臨時休館
 観 覧 料 (所蔵品展)
 一 般 200 円 (160 円)
 大学生等 100 円 (80 円)
 ()内は 20 人以上の団体料金。
 18 歳以下、70 歳以上の方および高等学校、中等教育学校、特別支援学校に在学の生徒は無料。
 下関市内と北九州市内に在住の 65 歳以上の方は無料 (証明書必要)。
 企画展観覧料は別に定める。

会場使用料

(単位：円)

区 分	第 4 展示室	講 堂
午前 9 時 30 分～正午	2,420	1,810
午後 1 時～午後 5 時	4,980	3,650
午前 9 時 30 分～午後 5 時	7,420	5,590

(5) 収蔵品

収蔵品種別集計表

(平成27年5月1日現在)

種別	点数
日本画	357
洋画	357
水彩・素描	163
版画	755
彫塑	156
工芸	264
写真	15
書	3
資料	123
合計	2,193

(寄託品を含む)



堀 晃《たたずむ刻》2008年

(6) 企画展開催と観覧者の状況

(単位：日、人)

名称	会期	観覧者数			
		開館日数	有料	無料	計
アートが絵本と出会うとき	26年7月17日～8月31日	41	1,176	2,519	3,695
生誕110年 海老原喜之助展	26年11月15日～12月28日	39	924	2,456	3,380
イングリッシュ・ガーデン 英国に集う花々	27年2月7日～3月29日	44	5,521	6,962	12,483

2 長府博物館

(1) 沿革

昭和55年4月1日に開設した郷土の歴史博物館で「下関の歴史と文化」を基本テーマとし、下関と周辺地域の歴史・民俗に関する資料の収集・調査研究および展示活動を行っている。当館は、昭和8年10月、長府在住の桂弥一が尊皇精神の高揚を図るために設立した長門尊攘堂が前身。戦後は財団法人長府博物館に組織替えて、地域の歴史や美術を中心に博物館活動を展開した。

なお、博物館本館(旧長門尊攘堂)は、平成11年6月7日、戦前の博物館施設の典型として、国登録有形文化財となった。



(2)位置

下関市長府川端一丁目2番5号(〒752-0979) TEL(245)0555 FAX(245)0783

(3)構造等

敷地面積 4,398 m²

構 造 本館 鉄筋コンクリート造平屋建瓦葺

延床面積 本館 315 m² 別館 165 m² 収蔵庫 70 m² 勝流文庫 54.6 m²

(4)開館時間等

開館時間 午前9時30分～午後5時(但し、入館は午後4時30分)

休 館 日 月曜日(祝日の場合は開館)、祝日の翌日、年末年始(12月28日～1月4日)、展示替え等のための臨時休館

平成27年6月1日より下関市新博物館(仮称)開館(平成28年11月予定)準備のため休館

観 覧 料 一 般 200円(160円)

大学生等 100円(80円) ()内は20名以上の団体料金

18歳以下、70歳以上の方および高等学校、中等教育学校、特別支援学校に在学の生徒は無料。

下関市内と北九州市内に在住の65歳以上の方および障害者の方は無料(証明書必要)。

特別展示観覧料は別に定める。

(5)観覧者の状況

名 称	会 期	開催日数	観覧者数(人)		
			有料	無料	計
常設展示	H26.4.1～H26.9.21 H26.12.13～H27.2.15 H27.3.17～H27.3.31	208日	5,270	3,469	8,739
企画展示 「The Last Days-長州藩攘夷の終焉-」	H26.9.23～H26.11.3	37日	1,331	863	2,194
特別展示 「晋作決起-元治の大局-」	H26.11.8～H26.12.7	26日	1,146	1,128	2,274
企画展示 「下関の毛利氏-元就庶子の系譜-」	H27.2.17～H27.3.15	24日	875	432	1,307
合 計		295日	8,622	5,892	14,514

(6)展示会開催(平成26年度)

常設展示 常設企画展「勤王商人白石正一郎」ほか、常設企画展 15回開催

企画展示 下関戦争150年記念企画展「The Last Days-長州藩攘夷の終焉-」

企画展示 下関市合併10周年記念企画展「下関の毛利氏-元就庶子の系譜-」

特別展示 高杉晋作決起150年記念「晋作決起-元治の大局-」

(7) 普及活動

夏休みわくわく歴史講座

小・中学生及びその保護者を対象とし、郷土の歴史に関わる質問・疑問に回答

期間：平成 26 年 8 月 6 日(水)～8 月 12 日(火) 対象：小中学生 参加者：11 組 32 名

3 東行記念館

(1) 沿革

平成 22 年 6 月 1 日に開設した下関市立東行記念館は、高杉晋作・奇兵隊を中心に、その活動した時代と周辺の歴史を基本テーマとし、資料の収集・調査研究および展示活動を行っている。また、博物館活動を通じ、郷土の歴史に対する市民の知識及び理解を深め、市民の教育と文化の向上に資することを目的とする。なお、この記念館は、高杉晋作 100 年祭記念事業として、全国有志の寄付により、昭和 41 年 4 月 14 日に開館した宗教法人東行庵設置の東行記念館を前身とする。

(2) 位置

下関市大字吉田 1184 番地 (〒750-1101)

TEL (284) 0212 FAX (284) 0219

(3) 構造等

構造 鉄筋コンクリート造 2 階建

延床面積 2 階：展示室 110.5 m²、収蔵庫 27.6 m²

学芸員室 27.6 m²、

ホール 55.3 m² (1 階：310.2 m²)



(4) 開館時間等

開館時間 午前 9 時 30 分～午後 5 時 (但し、入館は午後 4 時 30 分)

休館日 月曜日 (祝日の場合は開館)、祝日の翌日、年末年始 (12 月 28 日～1 月 4 日)、展示替え等のための臨時休館

観覧料 一般 300 円 (240 円)

大学生等 200 円 (160 円) () 内は 20 名以上の団体料金

18 歳以下、70 歳以上の方および高等学校、中等教育学校、特別支援学校に在学の生徒は無料。

下関市内と北九州市内に在住の 65 歳以上の方および障害者の方は無料 (証明書必要)。

特別展示観覧料は別に定める。

(5) 観覧者の状況

名称	会期	開催日数	観覧者数 (人)		
			有料	無料	計
常設展示	H26. 4.1～H26.11.3 H26.12.9～H27.3.31	274 日	4,642	3,399	8,041
特別展示 「晋作決起-長州復権の道-」	H26.11.5～H26.12.7	29 日	826	815	1,641
合計		303 日	5,468	4,214	9,682

(6) 展示会開催（平成 26 年度）

常設展示 常設企画展「晋作の交友録」ほか 4 回開催

特別展示 高杉晋作決起 150 年記念「晋作決起-長州復権への道-」

(7) 教育・普及活動

・ なになに？どーして？たかすぎしんさく

夏休み期間、入館者を対象として高杉晋作に関する質問・疑問に回答。

期間：平成 26 年 7 月 19 日(土)～8 月 31 日(日) 参加者 213 人

・ 高杉晋作決起 150 年記念講演

平成 26 年 11 月 23 日(日・祝)

田中主任主事「晋作決起-元治の大局-」

一瀬学芸員「晋作決起-長州復権への道-」 参加者 37 人

4 考古博物館

(1) 沿革

平成 2 年 10 月	遺跡公園等建設推進調査委員会設置
平成 5 年 3 月	下関市考古資料館（仮称）建設開始
平成 6 年 6 月	名称を下関市立考古博物館と決定
平成 6 年 6 月	考古博物館本館工事が完成
平成 6 年 12 月	考古博物館の設置等に関する条例を制定
平成 7 年 3 月	考古博物館完成
平成 7 年 5 月	開館



(2) 位置

下関市大字綾羅木字岡 4 5 4 番地

(3) 構造等

敷地面積	12,942 m ²
構造	鉄筋コンクリート造 2 階（地上 1 階、地下 1 階）
建築面積	1,875 m ²
延床面積	2,664 m ² （展示部門 794 m ² 、収蔵部門 390 m ² 、教育普及部門 237 m ² 、調査研究部門 360 m ² 、その他 883 m ² ）
屋外施設	竪穴式住居（2 棟）岩谷古墳
駐車場	87 台（うちバス 5 台）
付属施設	休憩所「弥生の里」

(4) 利用案内

開館時間	午前 9 時 30 分～午後 5 時（入館は午後 4 時 30 分まで）
休館日	月曜日（祝日の場合は開館）年末年始（12 月 28 日～1 月 4 日）
観覧料	無料

(5) 常設展示

綾羅木郷遺跡を中心に、市内の弥生・古墳時代遺跡から出土した代表的な考古資料を展示し、当時の人々のくらしと文化を紹介する。また、展示品や当時の社会についての理解や興味を深めるため、模型や視聴

覚機器等を設置している。

(6) 収蔵品の主なもの

綾羅木郷遺跡の出土品及び市内出土の考古資料の一部

弥生時代・・連弧文銘帯鏡、陶埴、多鈕細文鏡、細形銅剣、弥生土器・壺（織物付着）

古墳時代・・六鈴鏡、勾玉、鈴付釧、小環付釧、三輪玉

(7) 入館者の状況

平成 26 年度 入館者数 22,164 人 開館日数 308 日

(8) 特別展示

・特別展「青銅器と弥生人のまつり - 祭具からみた祭りのすがた - 」

会期 平成 26 年 9 月 27 日（土）～平成 26 年 11 月 24 日（月・祝）

(9) 常設企画展示

・企画展「学ぼう！下関の古代 - 教科書とくらべる私たちの歴史 - 」

会期 平成 26 年 4 月 26 日（土）～平成 26 年 6 月 22 日（日）

・発掘速報展「掘ったほ！下関 2014」

会期 平成 26 年 6 月 28 日（土）～平成 26 年 8 月 31 日（日）

・企画展「下関の文化財」

会期 平成 27 年 3 月 26 日（木）～平成 27 年 4 月 19 日（日）

・やよい絵画展

小中学生に公募した博物館の風景画・感想画、古代に関する想像画を展示

会期 平成 26 年 11 月 29 日（土）～平成 27 年 2 月 8 日（日）

(10) 教育・普及活動

・一般教養講座……年間テーマ「考古学の諸問題」

平成 26 年 5 月 10 日（土）吉瀬勝康（防府市教育委員会主査）

「国府研究の現状 長門と周防の国府」

参加者 52 人

平成 26 年 7 月 19 日（土）田尻義了（九州大学アジア埋蔵文化財研究センター准教授）

「邪馬台国前夜 小形仿製鏡の広がり」

参加者 72 人

平成 26 年 9 月 20 日（土）清喜裕二（宮内庁書陵部陵墓調査室主任研究員）

「陵墓とその管理の歴史」

参加者 87 人

平成 26 年 11 月 22 日（土）菅谷文則（奈良県立橿原考古学研究所所長）

「大和の前期古墳と山口の古墳」

参加者 78 人

・考古よもやま話（当館学芸員担当）

平成 26 年 4 月 19 日（土）中原主任

「考古ゆるキャラグランプリ」

参加者 41 人

平成 26 年 10 月 25 日（土）濱崎主査

「考古遺物のおとしあな～世界最古ともいわれる特異な管楽器から思うこと～」

参加者 36 人

平成 27 年 1 月 24 日（土）藤本主任

「古墳めぐりのススメ～学芸員が教える古墳の見方・楽しみ方～」

参加者 108 人

平成 27 年 2 月 28 日（土）松永主査

「山口県の前・中期古墳とヤマト王権」	参加者	86人
・ミュージアム・セミナー（当館学芸員担当）		
「古墳時代の考古学」		
平成26年6月7日～平成26年7月12日 毎週土曜日 全6回	参加者	延143人
・ワーキングミュージアム（当館学芸員担当）		
土笛・土鈴づくり教室	参加者	2回 83人
勾玉づくり教室	”	3回 116人
考古博物館探検	”	67人
夏休み古代こども体験教室（火起こし、竪穴住居組み立て、勾玉づくり・ハニワづくり）	”	3日間 延130人
竪穴住居組み立て体験	”	2回 35人

5 土井ヶ浜遺跡・人類学ミュージアム

(1)沿革

昭和 53 年	「史跡土井ヶ浜遺跡保存管理計画」策定
平成 2 年	遺構覆屋（土井ヶ浜ドーム）完成、公開
平成 5 年 3 月	土井ヶ浜遺跡・人類学ミュージアム完成
平成 5 年 5 月	土井ヶ浜遺跡・人類学ミュージアム開館



(2)位置

下関市豊北町大字神田上 891-8

(3)構造等

敷地面積	18,748.26 m ²
構造	鉄筋コンクリート造 3 階建陸屋根
延床面積	1,977.65 m ²
1 階	（倉庫・収蔵庫、機械室など）: 740.52 m ²
2 階	（玄関・エントランスホール・展示室・事務室・倉庫・会議室・トイレ）: 1,057.36 m ²
3 階	（展望所）: 146.02 m ²
PH	: 33.75 m ²
屋外施設	湿生花園、研修田 駐車場 100 台
付属施設	遺構覆屋（土井ヶ浜ドーム）、休息所「ほねやすめ」

(4)利用案内

開館時間	午前 9 時～午後 5 時
休館日	月曜日（月曜日が祝祭日の場合、火曜日）、年末年始（12 月 29 日～1 月 3 日）
入館料	大人：510 円（410 円）、大学生等 300 円（200 円） （ ）内は 20 名以上の団体料金、高校生以下は無料、下関市と北九州市の 65 歳以上の方、他地域の 70 歳以上の方、障害者手帳の交付を受けている方（障害の程度が 1～4 級までの方は付添人 1 人を含む）は無料

(5)常設展示

弥生シアター

弥生シアターでは 3D 映像「よみがえる弥生人」を上映。土井ヶ浜弥生人の特徴とルーツについて映像で紹介。

展示室

- ・土井ヶ浜遺跡のジオラマ
- ・土井ヶ浜遺跡の土層はぎ取り展示
- ・埋葬のようす（土井ヶ浜遺跡でみられた埋葬の種類）
- ・日本人の起源
- ・日本人の身長の変遷（縄文時代から現代までの身長の変化）
- ・弥生人形質の地域差（弥生人には顔かたち地域差があったことを人骨のレプリカで紹介）
- ・副葬品（南海産貝製腕輪、玉状貝製品などのアクセサリ類を展示）
- ・副葬されていた土器
- ・殺されたシャーマン（124 号人骨の謎）
- ・土器に文様を付けてみよう

(6)収蔵品

土井ヶ浜遺跡出土遺物、角島沖田遺跡出土遺物、圃場整備事業にかかる発掘調査で出土した遺物
土井ヶ浜人骨および弥生人骨、古墳人骨、古代人骨、中世人骨、近世人骨、河村コレクション(貝)

(7)入館者の状況

	開館日数	入館者数
平成24年度	309	11,992
平成25年度	307	10,679
平成26年度	310	9,680

(8)企画展示・講演・教育・普及活動

ア 企画展

- 「赤米と田植えの民具」平成26年5月20日(火)～平成26年7月6日(日)
- 「お米作りに関連した名前の貝たち」平成26年5月20日(火)～平成26年7月6日(日)
- 「骨をよむ」平成26年7月18日(金)～平成26年9月28日(日)
- 「ハマグリという貝を知っていますか？」平成26年7月18日(金)～平成26年12月28日(日)
- 「弥生人をささえた動物たち」平成26年10月7日(火)～平成26年12月28日(日)
- 「鵜を抱く女をめぐる謎」平成27年1月9日(金)～平成27年4月12日(日)

イ 展示解説

- 「赤米と田植えの民具」(吉留徹)平成26年5月24日(土)、平成26年6月14日(土)
- 「骨をよむ」(大藪由美子)平成26年7月26日(土)、平成26年8月9日(土)、平成26年9月13日(土)

ウ 講座

自然人類学体験講座「ホネホネウォッチング」平成26年10月11日(土)、平成26年11月22日(土)、平成27年2月21日(土)

学芸員講座

- 「土井ヶ浜弥生人のカオとカラダ」(高棕浩史)平成26年5月3日(土)
- 「民具の世界-田植え道具を通して」(吉留徹)平成26年6月14日(土)
- 「骨から知る古の人 形質人類学ことはじめ-」(大藪由美子)平成26年8月9日(土)
- 「近代温泉事情 正しい温泉の歩き方」(河田聡)平成26年9月15日(月・祝)
- 「弥生人をささえた動物たち」(沖田絵麻)平成26年11月8日(土)

夏休み子ども歴史民俗講座「ツノシマデンマを漕いでみよう」(資料館共催)平成26年8月6日(水)

エ 博学連携

ふるさと学習「赤米の田植え・稲刈り」(市立神玉小学校)田植え：平成26年5月29日(木)、稲刈り：平成26年10月30日(木)

(9)調査・研究

ア 中国上海市広富林遺跡出土の新石器時代人骨の国際共同研究

イ 九州大学アジア埋蔵文化財研究センターとの研究連携・協力に関する覚書の調印 平成27年1月22日(木)

ウ 土井ヶ浜遺跡・人類学ミュージアム研究紀要第10号の刊行

(10)付属施設(遺構覆屋=土井ヶ浜ドーム)

約80体の人骨(レプリカ)を発掘当時の状態で復元し、土井ヶ浜弥生人たちの埋葬の特徴が一目で理解できるような展示をおこなっている。

6 烏山民俗資料館

下関市烏山民俗資料館は、平成8年に地域の歴史・民俗等の地域文化に関する資料及びアジア地域及び日本各地の手仕事文化に関する資料について、収集・調査研究及び展示活動を行う資料館として開館した。

平成22年1月17日より地域住民および観光客の交流を目的として設置された下関市川棚温泉交流センター内に移転し、新たに開館することとなった。移転後は、烏山民俗資料館の幅広い収蔵品の魅力を伝えるために、さまざまなテーマに沿った企画展・所蔵品展を開催している。



(1)沿革

平成8年4月 旧烏山工芸館の民芸コレクションの寄贈を受ける。

平成8年6月 豊浦町烏山民俗資料館として開館する。

平成17年2月 下関市との合併により下関市烏山民俗資料館となる。

平成20年8月 下関市川棚温泉交流センター内への移転準備のため8月31日より休館。

平成22年1月 下関市川棚温泉交流センター内に移転。

(2)位置

(〒759-6301) 下関市豊浦町大字川棚 5180 番地

川棚温泉交流センター内

(TEL) 083 - 774-3855 (FAX) 083-774-3856

(3)構造等 (施設全体)

敷地面積 4,498 m²

構造 鉄骨構造 2階建

延床面積 1,242.85 m²

うち烏山民俗資料館展示室 251.63 m²



(4)利用案内

開館時間 午前10時～午後8時(入館は午後7時30分)

休館日 年末年始(12月31日～1月3日)

展示替え等のための臨時休館あり

観覧料 無料(ただし、特別展開催時には別に定める)

(5)観覧者の状況

平成21年度 開館日数 74日 観覧者数 6,454人

平成22年度 開館日数 357日 観覧者数 28,440人

平成23年度 開館日数 346日 観覧者数 29,683人

平成24年度 開館日数 356日 観覧者数 30,835人

平成25年度 開館日数 361日 観覧者数 35,417人

平成26年度 開館日数 361日 観覧者数 38,289人

(6)展覧会等

1) 「くらしとかたち」(企画展)

会期 平成26年6月13日(金)～平成26年10月7日(火)

2) 「看板・広告 まちにあふれたデザイン」(企画展)

- 会期 平成 26 年 10 月 10 日（金）～平成 27 年 2 月 10 日（火）
- 3) 「女性の仕事 暮らしを支えた道具」(企画展)
 会期 平成 27 年 2 月 13 日（金）～平成 27 年 6 月 9 日（火）
- 4) 「お散歩とようら 古写真でめぐるとようら」(カラスヤマコレクション展)
 会期 平成 26 年 4 月 18 日（金）～平成 26 年 7 月 8 日（火）
- 5) 「ちょっとむかしのおもちゃ展」(カラスヤマコレクション展)
 会期 平成 26 年 7 月 11 日（金）～平成 26 年 11 月 11 日（火）
- 6) 「山口・関門地方の郷土玩具」(カラスヤマコレクション展)
 会期 平成 26 年 11 月 14 日（金）～平成 27 年 3 月 24 日（火）
- 7) 「端午 初夏のしつらえ」(カラスヤマコレクション展)
 会期 平成 27 年 3 月 27 日（金）～平成 27 年 6 月 30 日（火）

7 豊北歴史民俗資料館

(1)沿革

(県指定文化財旧滝部小学校の歴史)

- 明治 8 年(1875) 8 月 滝部八幡宮境内に開誘(かいゆう)小学校を創設する。
- 明治 17 年(1884) 2 月 学区改正により、大庭小学校の開誘分校として、現在地に校舎を改築する。
- 明治 20 年(1888) 4 月 独立し、開誘尋常小学校となる。
- 明治 28 年(1895) 8 月 高等科を併設し、滝部尋常高等小学校となる。
- 大正 13 年(1924) 3 月 中山太一・豊三・喜助三兄弟の寄附により、本館・東側校舎が完成。
- 昭和 22 年(1947) 5 月 新学制により、滝部小学校と改称する。
- 昭和 54 年(1979) 3 月 山口県有形文化財(建造物)に指定される。
- 昭和 55 年(1980)11 月 豊北町歴史民俗資料館として、開館する。
- 平成 17 年(2005) 2 月 合併に伴い、下関市立豊北歴史民俗資料館となる。
- 平成 19 年(2007) 5 月 改修工事(保存修理工事)のため休館する。
- 平成 23 年(2011) 3 月 改修工事(保存修理工事)が完了する。
- 平成 23 年(2011) 4 月 西教室棟が、山口県有形文化財(建造物)に追加指定される。
- 平成 23 年(2011)11 月 リニューアル開館する。

(2)位置

下関市豊北町大字滝部 3153-1

(3)構造等

構造	木造二階建、寄棟及び切妻造棧瓦葺
敷地面積	1,970.14 m ²
延床面積	1,268.05 m ²



1 階	812.97 m ² E V 棟(トイレなど): 49.85 m ² 、収蔵庫棟: 73.09 m ² 、ポンプ室(別棟): 8.40 m ² 既設建物(和室・倉庫・閲覧室・事務室・展示室・教室など) 681.63 m ²
2 階	455.08 m ² E V 棟(倉庫など): 44.90 m ² 既存建物(講堂など): 410.18 m ²

(4)利用案内

開館時間 午前9時～午後5時（入館は午後4時30分）

休館日 月曜日（祝日又は振替休日の場合は翌平日）年末年始（12月29日～1月3日）

入館料 無料（ただし、特別展開催時には別に定める）

貸室 貸室使用料一覧

室名（収容人員）	使用料	
	AM9:00～PM5:00 1時間あたり	特別使用料
2階 講堂（120）	520円	9,000円
1階 和室（20）	100円	
1階 教室（20）	100円	
1階 展示室	310円	

（備考） 特別使用料とは、全施設同時使用及び、午後5時から午後10時までの使用の場合の金額。営利、営業、宣伝等を目的とし、又は入場料その他これに類する料金を徴収する場合は、この表の金額の倍額となる。

冷暖房を使用した場合は、使用状況に応じて実費を徴収する。

(5)常設展示

1階・エントランス

・豊北ガイドマップ、滝部小学校の沿革、郷土の偉人中山太一氏などを紹介。また、豊北町の歴史民俗文化についての映像案内を実施。

(6)収蔵品

国登録有形民俗文化財「豊北の漁撈用具」をはじめとする民俗文化関係資料。郷土資料としての古文書、行政文書など歴史文化関係資料（なお、民俗文化関係資料については資料収蔵室（旧豊北第二中学校）にて保管）

(7)入館者の状況

	開館日数	入館者数
平成24年度	308	5,149
平成25年度	307	3,466
平成26年度	308	3,522

(8)企画展示・講演・教育・普及活動

ア 特別展

下関市合併10周年記念事業 太翔館リニューアル開館3周年記念特別展

「鯨の民 - 信仰と祈り - 」平成26年10月19日(日)～平成27年1月12日(月・祝)

・シンポジウム「鯨文化を考える - 北浦・西海捕鯨の伝統と継承 - 」平成26年11月16日(日)

記念講演「鯨の生態と捕鯨史」下関海洋科学アカデミー鯨類研究室 室長 石川 創

報告1「西海捕鯨漁場域内での技術交流 - 北浦漁場の場合 - 」

平戸市生月町博物館 島の館 学芸員 中園 成生

報告2「鯨と長門 - 川尻捕鯨の盛衰 - 」

長門市くじら資料館 前館長 藤井 文則

報告3「下関・中部資料にみる戦前の南氷洋捕鯨」

下関市農林水産振興部水産課 主査 岸本 充弘

報告4「クジラに生かされてきた人々」

萩博物館 副館長・統括学芸員 清水 満幸

・記念イベント「くじら文化を学ぶ」平成26年10月19日(日)

イ 企画展

「ツルブからの手紙 - 親子のきずな展」平成26年7月19日(土)～8月31日(日)

「豊北の書家 - 近代を中心に - 」平成26年9月2日(火)～10月13日(月・祝)

「教科書いまむかし」平成27年2月21日(土)～5月13日(水)

ウ 講座

「建物探検隊 パート 」(小学生以上対象) 平成26年6月21日(土)

「太翔館を撮ってみよう - ピンホールカメラを使って - 」(小学生以上対象)

平成26年7月19日(土)・8月16日(土)

「昔のあそびを体験しよう」(小学生以上対象) 平成27年1月25日(日)

「豊北昔話知っちょる会」(小学生以上対象) 平成27年3月15日(日)

「古文書講座」(年9回)・「歴史文学講座」(年2回)(豊北郷土文化主催：資料館共催事業)

エ イベント

夜間ライトアップ

・平成26年 7月25日(金)～7月28日(月) 19時～23時

・平成26年 8月13日(水)～8月18日(月) 19時～23時

・平成26年 12月19日(金)～12月25日(木) 18時～24時

8 文化財保護

(1) 下関市文化財保護審議会

下関市文化財保護審議会委員名簿

(平成27年6月1日現在)

担当分野	氏名	現職等
建築物	三浦正幸	広島大学大学院文学研究科教授
絵画	菊屋吉生	山口大学国際総合科学部教授
彫刻	井形進	九州歴史資料館技術主査
古文書・歴史資料	小山良昌	財団法人毛利博物館顧問
考古資料・史跡	渡辺一雄	梅光学院大学文学部教授
民俗文化財	清水満幸	萩博物館副館長
記念物(史跡)	清永只夫	郷土の文化財を守る会会長
記念物(動物)	山岡郁雄	山口大学名誉教授
記念物(植物・名勝)	田邊護	山口植物学会副会長
記念物(地質鉱物)	西村祐二郎	山口大学名誉教授

(2) 施設

ア 日清講和記念館

所在地 下関市阿弥陀寺町4-3

構造等 鉄筋コンクリート造・瓦葺・平屋建(一部地下)

敷地面積 458.42 m² 延床面積 190.66 m²

入館者数 42,523人

明治28年春、下関市の春帆楼を会議場として開催された日清講和会議と、下関条約と称される講和条約の歴史的意義を後世に伝えるため、昭和12年6月に開館したもので、館内は会議に使用された調度品や筆記用具などにより、当時の会議場を再現、また、両国の全権を務めた伊藤博文や李鴻章の遺墨なども展示している。なお、平成23年1月26日に建物が国登録有形文化財となった。

イ 旧下関英国領事館

所在地 下関市唐戸町4-11

構造等 本館 煉瓦造二階建・棧瓦葺(建築面積161.35 m²)

附属屋 煉瓦造平屋建・棧瓦葺(建築面積80.93 m²)

敷地面積 558.03 m²

入館者数 68,151人

この建物は、領事館として建てられたわが国現存最古の建物で、明治39年8月に上棟した。平成11年5月13日、重要文化財に指定。平成20年度より実施してきた構造補強及び創建当時への復旧を目的とした保存修理工事が竣工し、平成26年7月18日より、指定管理者による公開活用の促進を図っている。

・重要文化財旧下関英国領事館リニューアルオープン 平成26年7月18日(金)参加者約200人

リニューアルオープンを記念して附属屋ギャラリーにおいて次の2つの写真展を開催し、英国文化を紹介した。

特別展示「写真でたどる英国大使館の今・昔」

会期 平成 26 年 7 月 18 日（金）～8 月 10 日（日）

英国王立写真協会日本支部写真展

「Feel British」 会期 平成 26 年 8 月 12 日（火）～8 月 30 日（土）

ウ 豊田文化財資料室

所在地 下関市豊田町大字矢田 153 - 1

構造等 鉄筋コンクリート造（床面積 255.60 m²）

豊田地域の貴重な文化財を展示保存するとともに、地域の歴史と民俗に関する調査研究施設として平成 7 年に豊田図書館内に設置し、市民に無料公開している。

休館日 下関市立豊田図書館に準ずる。

(3)市内の文化財(平成27年5月1日現在)

ア 国指定文化財

(ア) 国宝(2件)

名 称	種別	所在の場所等	指定年月日
功山寺仏殿 桁行三間、梁間三間、 一重裳階附、入母屋造、檜皮葺	建造物	長府川端一丁目・功山寺	昭和 28.11.14
住吉神社本殿 九間社流造、正面五ヶ所千鳥破風附、檜皮葺 附 玉殿 5基 棟札 4枚	建造物	一の宮住吉一丁目・住吉神社	昭和 28.11.14

(イ) 重要文化財(17件)

名 称	種別	所在の場所等	指定年月日
住吉神社拝殿 桁行三間、梁間一間、 一重切妻造、妻入、檜皮葺	建造物	一の宮住吉一丁目・住吉神社	昭和 29.9.17
旧下関英国領事館 本館・附属屋 附 煉瓦塀 1基 幣串 1本	建造物	唐戸町・下関市	平成 11.5.13
絹本着色十二天曼荼羅図 (寺伝 安鎮曼荼羅)	絵画	南部町・国分寺	昭和 25.8.29
木造不動明王立像	彫刻	南部町・国分寺	昭和 25.8.29
木造薬師如来立像	彫刻	南部町・専念寺	昭和 25.8.29
刀 無銘(伝則宗)	工芸品	長府宮の内町・忌宮神社	昭和 25.8.29
太 刀 銘 備州長船盛光 應永廿三年八月日	工芸品	長府宮の内町・忌宮神社	昭和 25.8.29
銅鐘	工芸品	一の宮住吉一丁目・住吉神社	昭和 25.8.29
金銅牡丹唐草透唐鞍 鞍一背、銀面二面、轡二口、雲珠二箇、 杏葉一箇、鞍二箇、障泥一双、鞆一双、 鞍褥残片一枚、革鞆残片二条	工芸品	一の宮住吉一丁目・住吉神社	昭和 31.6.28
紙本墨書平家物語(長門本)自一至廿	書跡	阿弥陀寺町・赤間神宮	昭和 25.8.29
紙本墨書豊浦宮法楽和歌 尊氏外三人筆	書跡	長府宮の内町・忌宮神社	昭和 25.8.29
住吉社法楽百首和歌短冊(明応四年十二月) 附 三条西実隆筆序文並相良正任、杉武 明連署添状 1巻、新撰菟玖波集作 者附 1冊、宗祇署名短冊箱 1合、 毛利秀元奉納蒔絵短冊箱 1合	書跡	一の宮住吉一丁目・住吉神社	昭和 28.11.14
赤間神宮文書	古文書	阿弥陀寺町・赤間神宮	昭和 51.6.5
忌宮神社文書 附 忌宮神社記録 忌宮神社境内絵図	古文書	長府宮の内町・忌宮神社	昭和 53.6.15
長門国鑄銭遺物 和同開珎銭范残欠・坩堝残欠・ 鞆口残欠・和同開珎	考古資料	長府川端一丁目・長府博物館	昭和 39.1.28

名 称	種別	所在の場所等	指定年月日
絹本著色仁王経曼荼羅図	絵画	豊田町大字江良・神上寺 (山口県立山口博物館寄託)	昭和 53.6.15
木造阿弥陀如来坐像	彫刻	豊浦町大字厚母郷・安養寺	昭和 4.4.6

(ウ) 重要有形民俗文化財 (1件)

名 称	種別	所在の場所等	指定年月日
蓋井島「山ノ神」の森	有形民俗文化財	大字蓋井島・藤永家他	昭和 35.10.11

(エ) 史跡・名勝・天然記念物 (19件)

名 称	種別	所在の場所等	指定年月日
中山忠光墓	史跡	綾羅木本町七丁目・中山神社	昭和 16.8.1
長門鑄銭所跡	史跡	長府安養寺三丁目・覚苑寺他	昭和 4.12.17
高杉晋作墓	史跡	大字吉田・東行庵	昭和 9.5.1
綾羅木郷遺跡	史跡	大字綾羅木字若宮他・下関市他	昭和 44.3.11
梶栗浜遺跡	史跡	梶栗町四丁目他・下関市他	昭和 55.3.14
仁馬山古墳	史跡	大字延行字神間他・下関市他	平成 3.5.15
長州藩下関前田台場跡	史跡	前田一丁目・中国電力(株)他	平成 22.8.5
満珠樹林	天然記念物	大字豊浦村字干珠・忌宮神社	大正 15.10.20
干珠樹林	天然記念物	大字豊浦村字満珠・忌宮神社	大正 15.10.20
六連島の雲母玄武岩	天然記念物	大字六連島字辻・国他	昭和 9.1.22
石柱溪	名勝及天然記念物	豊田町大字今出・下関市他	大正 15.10.20
狗留孫山	名勝	豊田町大字李路子・修禅寺	昭和 15.8.30
木屋川・音信川ゲンジボタル発生地	天然記念物	音信川、木屋川流域・国土交通省、山口県	昭和 32.10.16
川棚のクスの森	天然記念物	豊浦町大字川棚・下関市	大正 11.10.12
大吼谷蝙蝠洞	天然記念物	豊浦町大字小串・山口県漁業協同組合	昭和 3.3.24
小串エヒメアヤメ自生南限地帯	天然記念物	豊浦町大字小串・下関市	昭和 5.11.19
壁島ウ渡来地	天然記念物	豊北町大字神田(壁島)・文部科学省	昭和 9.5.1
恩徳寺の結びイブキ	天然記念物	豊北町大字神田関領・山口県漁業協同組合	昭和 30.10.26
土井ヶ浜遺跡	史跡	豊北町大字神田上・下関市	昭和 37.6.21

イ 山口県指定文化財（43件）

名 称	種別	所在の場所等	指定年月日
山口銀行旧本店 付 棟札	有形文化財 (建造物)	観音崎町・山口銀行	平成 17.10.4
観察院五輪塔 付 自然石板碑	有形文化財 (建造物)	富任町八丁目・観察院	平成 23.11.24
紙本金地着色安徳天皇絵	有形文化財 (絵画)	阿弥陀寺町・赤間神宮	昭和 41.6.10
板絵着色繫馬図	有形文化財 (絵画)	一の宮住吉一丁目・住吉神社	平成 2.11.6
狩野芳崖筆板絵着色絵馬	有形文化財 (絵画)	忌宮神社・住吉神社・菅原神社 (住吉神社寄託)・東西山瀬(美術館寄託)	平成 6.5.2
絹本着色楊柳観音坐像	有形文化財 (彫刻)	長府川端一丁目・功山寺 (長府博物館寄託)	平成 7.12.19
木造地藏菩薩半跏像	有形文化財 (彫刻)	長府川端一丁目・功山寺	昭和 41.6.10
木造聖観音菩薩像	有形文化財 (彫刻)	大字有富・竹生寺	昭和 41.6.10
手鑑「筆陳」	有形文化財 (書跡)	長府川端一丁目・長府博物館	平成 23.2.8
住吉神社文書	有形文化財 (古文書)	一の宮住吉一丁目・住吉神社	昭和 52.11.11
武久家文書 付 紙本著色武久季依像	有形文化財 (古文書)	羽山町・武久家 (長府博物館寄託)	昭和 55.12.5
安尾家文書	有形文化財 (古文書)	長府川端一丁目・長府博物館	昭和 62.3.27
綾羅木郷遺跡出土品	有形文化財 (考古資料)	大字綾羅木字岡・考古博物館	昭和 51.3.16
心光寺古墳出土品	有形文化財 (考古資料)	長府川端一丁目・長府博物館	昭和 55.4.11
大内家壁書 下関市立長府博物館所蔵本	有形文化財 (歴史資料)	長府川端一丁目・長府博物館	平成 8.12.13
法林寺のソテツ	天然記念物	大字吉母・法林寺	昭和 41.6.10
長門国一の宮住吉神社社叢	天然記念物	一の宮住吉一丁目・住吉神社	昭和 41.6.10
長府正円寺の大イチョウ	天然記念物	長府中之町・正円寺	昭和 44.2.4
蓋井島のヒゼンマユミ群落	天然記念物	大字蓋井島・松本家	昭和 57.11.5
忌宮神社の数方庭行事 赤間硯	無形民俗文化財 無形文化財 (工芸技術)	長府宮の内町・忌宮神社 保持者 堀尾信夫	昭和 59.11.2 平成 14.3.26
長府藩主毛利家墓所	史跡	長府功山寺・覚苑寺・笑山寺	平成 26.12.2
法輪寺本堂	有形文化財 (建造物)	菊川町大字七見・七見部落	昭和 42.7.4
木造虚空蔵菩薩坐像	有形文化財 (彫刻)	菊川町大字七見・七見部落	昭和 41.6.10
鱒口 天文元年壬辰十一月二十八日	有形文化財 (工芸品)	菊川町大字檜崎・美栄神社 (長府博物館寄託)	平成元.10.24
明版一切経 付 八角輪蔵	有形文化財 (典籍)	菊川町大字吉賀・快友寺	平成 5.1.12

名 称	種別	所在の場所等	指定年月日
旧殿居郵便局局舎 付 棟札	有形文化財 (建造物)	豊田町大字殿居・河田家	昭和 52.3.29 (平成 5.1.12追加)
絹本極彩色世界曼荼羅 絹本極彩色智界曼荼羅	有形文化財 (絵画)	豊田町大字江良・神上寺	昭和 41.6.10
木造薬師如来坐像	有形文化財 (彫刻)	豊田町大字江良・神上寺	昭和 55.12.5
線刻菩薩形坐像懸仏	有形文化財 (工芸品)	豊田町大字八道・八鷹八幡宮 (豊田文化財資料室寄託)	昭和 55.12.5
神上寺銅矛	有形文化財 (考古資料)	豊田町大字江良・神上寺	昭和 53.3.31
紙本墨画白衣観音図	有形文化財 (絵画)	豊浦町大字川棚・三恵寺	平成 5.5.14
木造千手観音菩薩立像	有形文化財 (彫刻)	豊浦町大字川棚・三恵寺	昭和 54.12.4
金銅薬師如来坐像懸仏	有形文化財 (工芸品)	豊浦町大字吉永・吉永八幡宮	昭和 54.12.4
中ノ浜遺跡	史跡	豊浦町大字川棚・下関市	昭和 50.3.22
黒井一ノ瀬一里塚	史跡	豊浦町大字黒井・山本家	平成 15.4.4
川棚三恵寺のモッコク	天然記念物	豊浦町大字川棚・三恵寺	昭和 44.4.25
旧滝部小学校本館	有形文化財 (建造物)	豊北町大字滝部・下関市	昭和 54.3.31 (平成 23.4.8追加)
土井ヶ浜遺跡出土品	有形文化財 (考古資料)	豊北町大字神田上・下関市	昭和 57.4.16
滝部のシダレザクラ	天然記念物	豊北町大字滝部・中山家	昭和 52.11.11
滝部八幡宮のイチイガシ	天然記念物	豊北町大字滝部・滝部八幡宮	昭和 52.11.11
阿川八幡宮のイヌマキ巨樹群	天然記念物	豊北町大字阿川・阿川八幡宮	昭和 53.3.31
浜出祭	無形民俗文化財	豊北町・浜出祭文化財保存会	昭和 51.11.24

ウ 下関市指定文化財(145件)

名 称	種別	所在の場所等	指定年月日
功山寺山門	有形文化財 (建造物)	長府川端一丁目・功山寺	昭和 45.3.4
高林寺山門	有形文化財 (建造物)	赤池町・高林寺	昭和 49.3.25
笑山寺十三重塔	有形文化財 (建造物)	長府川端二丁目・笑山寺	昭和 50.2.27
長府藩侍屋敷長屋	有形文化財 (建造物)	長府侍町一丁目・下関市	昭和 51.3.16
菅家長屋門 付 練塀	有形文化財 (建造物)	長府古江小路町・菅家	昭和 51.3.16
吉岡家長屋	有形文化財 (建造物)	長府宮の内町・吉岡家	昭和 52.2.16
功山寺輪蔵	有形文化財 (建造物)	長府川端一丁目・功山寺	昭和 54.3.1
旧野々村家表門	有形文化財 (建造物)	長府侍町一丁目・下関市	昭和 54.12.7
妙音寺無縫塔	有形文化財 (建造物)	大字永田郷・妙音寺	昭和 55.2.5

名 称	種別	所在の場所等	指定年月日
清末内藤家表門	有形文化財 (建造物)	清末西町一丁目・内藤家	昭和 56.2.18
付 練堀及び門前石段 岩元家・岡村家練堀	有形文化財 (建造物)	長府惣社町・岩元家、岡村家	昭和 56.3.9
河村家練堀	有形文化財 (建造物)	長府古江小路町・河村家	昭和 56.3.9
乃木神社練堀	有形文化財 (建造物)	長府宮の内町・乃木神社	昭和 56.3.9
旧梶山家練堀	有形文化財 (建造物)	長府宮の内町・下関市	昭和 56.11.27
旧今藤家練堀	有形文化財 (建造物)	長府宮の内町・乃木神社	昭和 56.11.27
益本家練堀	有形文化財 (建造物)	長府宮の内町・益本家	昭和 56.11.27
長府藩的場跡練堀	有形文化財 (建造物)	長府松原町・アスコホレーション(株)	昭和 57.4.15
大村家練堀	有形文化財 (建造物)	長府侍町二丁目・大村家	昭和 57.4.15
磯谷家表門及び練堀	有形文化財 (建造物)	長府古江小路町・磯谷家	昭和 58.3.30
引接寺三門	有形文化財 (建造物)	中之町・引接寺	昭和 58.5.26
佐藤家練堀	有形文化財 (建造物)	長府古江小路町・佐藤家	昭和 59.3.30
西尾家練堀	有形文化財 (建造物)	長府古江小路町・西尾家	昭和 59.3.30
阿山家練堀	有形文化財 (建造物)	長府古江小路町・阿山家	昭和 59.3.30
沖田家練堀	有形文化財 (建造物)	長府古江小路町・沖田家	昭和 59.3.30
広江家練堀	有形文化財 (建造物)	長府古江小路町・広江家	昭和 59.3.30
覚苑寺本堂	有形文化財 (建造物)	長府安養寺三丁目・覚苑寺	昭和 61.5.10
王司山田自然石板碑	有形文化財 (建造物)	大字山田・片山家	平成 3.5.9
六連島灯台	有形文化財 (建造物)	大字六連島・海上保安庁	平成 7.6.27
旧逓信省下関郵便局電話課庁舎 (下関市役所第一別館)	有形文化財 (建造物)	田中町・下関市	平成 14.2.15
旧金ノ弦岬灯台	有形文化財 (建造物)	大字彦島金ノ弦岬(公有水面上) 下関市	平成 16.4.13
絹本著色仏涅槃図	有形文化財 (絵画)	長府川端一丁目・功山寺 (長府博物館寄託)	平成 9.10.15
木造十一面観音座像	有形文化財 (彫刻)	大字吉田地方・蓮台寺	昭和 44.6.13

名 称	種別	所在の場所等	指定年月日
西楽寺木造阿弥陀如来坐像	有形文化財 (彫刻)	彦島本村町五丁目・西楽寺	昭和 60.12.20
竹生寺木造十一面千手観音立像	有形文化財 (彫刻)	大字有富・竹生寺	昭和 60.12.20
功山寺千手観音菩薩坐像	有形文化財 (彫刻)	長府川端一丁目・功山寺	昭和 61.11.10
功山寺韋駄天立像	有形文化財 (彫刻)	長府川端一丁目・功山寺	昭和 61.11.10
功山寺二十八部衆立像	有形文化財 (彫刻)	長府川端一丁目・功山寺、長府博物館	昭和 61.11.10
海蔵寺木造聖観音菩薩立像	有形文化財 (彫刻)	垢田町三丁目・海蔵寺	昭和 63.6.15
法専寺銅造阿弥陀如来立像	有形文化財 (彫刻)	大字吉田地方・法専寺	平成元 .11.1
銅製鰐口	有形文化財 (工芸品)	大字吉田地方・蓮台寺	昭和 44.6.13
太刀 銘 備州住正廣	有形文化財 (工芸品)	長府宮の内町・忌宮神社	昭和 45.10.26
萌葱絲威肩白胴丸 付 筋兜、大袖、頬当、喉輪、籠手、脛当	有形文化財 (工芸品)	一の宮住吉一丁目・住吉神社	昭和 46.7.24
銅鐘	有形文化財 (工芸品)	大字吉母・若宮神社	昭和 46.11.16
銅製鰐口	有形文化財 (工芸品)	大字吉母・若宮神社	昭和 46.11.16
銅製鰐口	有形文化財 (工芸品)	大字阿内・専念寺	昭和 47.11.9
打刀 銘 長州住顯国 応永四年二月吉日	有形文化財 (工芸品)	長府川端一丁目・長府博物館	昭和 48.3.27
金山長福禅寺開山虚菴和尚行録 景泰五年孟春 南浦如幻書	有形文化財 (書跡)	長府川端一丁目・功山寺 (長府博物館寄託)	平成 12.11.17
白石家文書	有形文化財 (古文書)	長府川端一丁目・白石家、長府博物館	昭和 44.10.1
亀屋伊藤家文書	有形文化財 (古文書)	唐戸町・伊藤家	平成 8.3.21
日頼寺文書 附 毛利元就遺品	有形文化財 (古文書)	長府川端一丁目・長府博物館	平成 26.3.26
彦島杉田岩刻画	有形文化財 (考古資料)	彦島江の浦町五丁目・三菱重工業	平成 3.5.9
旧長府毛利家遺品	有形文化財 (歴史資料)	長府川端一丁目・毛利家 (長府博物館寄託)	昭和 52.2.16
赤間関朝鮮通信使関係資料 朝鮮通信使壇ノ浦懐古詩 波田嵩山朝鮮通信使唱酬詩並筆語	有形文化財 (歴史資料)	阿弥陀寺町・赤間神宮 川中豊町七丁目・波田家	平成 27.4.21
亀山八幡宮「亀山能」 付 能面三面・能面篁一合	無形文化財	中之町・亀山能楽会	昭和 44.10.1
蓋井島「山ノ神」神事記録	有形民俗文化財	大字蓋井島・藤永家他(長府図書館寄託)	昭和 47.3.25

名 称	種別	所在の場所等	指定年月日
能面・狂言面 付 忌宮神社神事能規則書 旧長府藩能舞台棧敷割図	有形民俗文化財	長府宮の内町・忌宮神社、長府図書館	昭和 47.5.11
安養寺宝篋印塔	有形民俗文化財	大字吉見上・安養寺	昭和 50.2.27
「内日五年神」の森	有形民俗文化財	大字内日上・上田家	昭和 56.2.18
能面 付 面箱	有形民俗文化財	長府宮の内町・忌宮神社	昭和 58.12.10
先帝祭	無形民俗文化財	阿弥陀寺町・赤間神宮奉賛会	昭和 45.3.4
蓋井島「山ノ神」神事	無形民俗文化財	大字蓋井島	昭和 45.10.26
彦島八幡宮「サイ上り」神事	無形民俗文化財	彦島迫町五丁目・彦島八幡宮	昭和 53.10.19
「内日五年神」神事	無形民俗文化財	大字内日上	昭和 56.2.18
小野一里塚	史跡	大字小野（西川家管理）	昭和 48.3.27
功山寺旧境内地 付 伝大内義長の墓	史跡	長府川端一丁目・功山寺、長府博物館	昭和 49.3.25
功山寺書院	史跡	長府川端一丁目・功山寺	昭和 54.3.1
宮山古墳	史跡	幡生宮の下町・生野神社	昭和 54.8.7
有富古墳	史跡	大字有富・専徳寺	昭和 54.8.7
秋根1号墳	史跡	秋根西町一丁目・秋根八幡宮	昭和 54.8.7
櫻山招魂場	史跡	上新地二丁目・櫻山神社	平成 27.4.21
吉母海岸植物群落	天然記念物	大字吉母・西光寺、山口県漁協同組合	昭和 44.10.1
彦島西山の化石層	天然記念物	大字彦島・山口県	昭和 46.7.24
紙本着色八幡大菩薩縁起 付 納箱	有形文化財 (絵画)	長府川端一丁目・長府博物館	平成 12.6.12
操り人形面一対 付 納箱	有形文化財 (彫刻)	菊川町大字田部・小河家	平成 15.3.14
厳島・浅間神社の梵鐘	有形文化財 (工芸品)	菊川町大字巒井	平成 11.3.18
西光寺文書	有形文化財 (古文書)	菊川町大字下保木・西光寺	平成 12.6.12
上原遺跡出土品	有形文化財 (考古資料)	菊川町大字下岡枝・下関市	平成 13.4.25
ガラス製勾玉鎔范	有形文化財 (考古資料)	菊川町大字下岡枝・下関市	平成 13.12.20
植松古墳群	史跡	菊川町大字吉賀・下関市、笹尾家	平成 16.3.12
河内神社の夫婦杉	天然記念物	菊川町大字道市・道市自治会	平成 13.4.25
快友寺のイヌマキ巨樹群	天然記念物	菊川町大字吉賀・快友寺	平成 13.4.25
若宮石造宝塔	有形文化財 (建造物)	豊田町大字中村・下関市	昭和 51.3.31
吉敷毛利氏の祖 毛利秀包夫人引地の墓	有形文化財 (建造物)	豊田町大字江良・松田家	昭和 51.3.31
石造豊田種長供養板碑	有形文化財 (建造物)	豊田町大字殿敷	昭和 51.3.31
紙本着色涅槃像及八相図	有形文化財 (絵画)	豊田町大字日野・日野自治会	昭和 54.5.1
木造阿弥陀如来立像	有形文化財 (彫刻)	豊田町大字江良・神上寺	昭和 52.10.5

名 称	種別	所在の場所等	指定年月日
木造阿弥陀如来坐像	有形文化財 (彫刻)	豊田町大字鷹子・鷹子自治会	昭和 54.5.1
木造薬師如来坐像	有形文化財 (彫刻)	豊田町大字宇内・薬師堂	昭和 55.5.10
木造阿弥陀如来立像	有形文化財 (彫刻)	豊田町大字浮石・光明寺	昭和 55.5.10
木造阿弥陀如来立像	有形文化財 (彫刻)	豊田町大字浮石・舜青寺	昭和 56.5.11
木造不動明王立像	有形文化財 (彫刻)	豊田町大字杣路子・修禅寺	昭和 57.4.8
木造聖観音立像	有形文化財 (彫刻)	豊田町大字杣路子・修禅寺	昭和 57.4.8
木造愛染明王坐像	有形文化財 (彫刻)	豊田町大字江良・神上寺	昭和 59.4.10
木造神像及び本地仏像 8 軀 木造男神坐像 2 軀、木造女神坐像 2 軀、 木造十一面観音坐像 1 軀、木造阿弥陀如 来坐像 1 軀、木造阿弥陀如来坐像 1 軀、 木造虚空蔵菩薩坐像 1 軀	有形文化財 (彫刻)	豊田町大字殿居・巖島神社	昭和 61.7.10
懸仏残欠 2 軀 銅造阿弥陀如来坐像 1 軀 銅造如意輪観音半跏像 1 軀	有形文化財 (工芸品)	豊田町大字一ノ俣・日幡神社	昭和 56.5.11
鰐口	有形文化財 (工芸品)	豊田町大字宇内・宇内薬師堂	昭和 60.4.22
日幡神社棟札	有形文化財 (歴史資料)	豊田町大字一ノ俣・日幡神社	昭和 60.4.22
巖島神社棟札	有形文化財 (歴史資料)	豊田町大字殿居・巖島神社	昭和 62.9.25
浮石の赤崎神社楽踊	無形民俗文化財	豊田町大字浮石・亀尾山神社	昭和 55.5.10
佐野の岩戸神楽舞	無形民俗文化財	豊田町大字佐野・日幡神社	昭和 55.5.10
栄長院墓所	史跡	豊田町大字高山	昭和 59.4.10
台の変花崗岩	天然記念物	豊田町大字今出・渡辺家	昭和 58.4.18
殿敷、トロニエム岩	天然記念物	豊田町大字殿敷・福本、藤本家	昭和 58.4.18
狗留孫山修禅寺の一本スギ	天然記念物	豊田町大字杣路子・修禅寺	平成元.1.12
館ヶ浴のツバキ	天然記念物	豊田町大字殿敷・柳瀬家	平成 3.11.1
日幡神社のナギノキ	天然記念物	豊田町大字一ノ俣・日幡神社	平成 5.2.26
西八幡宮のイチイガシ	天然記念物	豊田町大字矢田・西八幡宮	平成 5.3.2
華山のアセビ群生林	天然記念物	豊田町大字庭田・下関市	平成 13.12.26
吉永八幡宮本殿	有形文化財 (建造物)	豊浦町大字吉永・吉永八幡宮	平成 13.3.30
木造大日如来坐像	有形文化財 (彫刻)	豊浦町大字室津上・観音院	昭和 54.12.1
木造隨身倚像	有形文化財 (彫刻)	豊浦町大字黒井・杜屋神社	昭和 62.3.26
鰐口	有形文化財 (工芸品)	豊浦町大字川棚・三恵寺	昭和 54.12.1
鰐口	有形文化財 (工芸品)	豊浦町大字室津上・観音院	昭和 54.12.1

名 称	種別	所在の場所等	指定年月日
鰐口	有形文化財 (工芸品)	豊浦町大字吉永・吉永八幡宮	昭和 54.12.1
鰐口	有形文化財 (工芸品)	豊浦町大字川棚・妙青寺	昭和 54.12.1
杜屋神社文書	有形文化財 (古文書)	豊浦町大字黒井・杜屋神社	昭和 54.12.1
永富家文書	有形文化財 (古文書)	豊浦町大字川棚・永富家 (下関市教育委員会寄託)	平成 4.2.17
古谷道庵日乗	有形文化財 (古文書)	豊北町大字神田上・下関市	平成 4.2.17
青井古墳群及び大迫古墳群出土遺物	有形文化財 (考古資料)	豊浦町大字川棚	昭和 62.3.26
磯上遺跡出土の水晶石器	有形文化財 (考古資料)	豊浦町大字川棚・下関市	平成 4.2.17
鑄鉄製鋤先	有形文化財 (考古資料)	豊浦町大字川棚・下関市	平成 4.2.17
大門古墳	史跡	豊浦町大字黒井・窪田、三井田家	昭和 51.7.9
涌田青井の台場	史跡	豊浦町大字涌田・黒井漁業協同組合	昭和 51.7.9
泊ヶ鼻の台場	史跡	豊浦町大字室津下・室津漁業協同組合	昭和 51.10.1
泊ヶ鼻祭祀場跡	史跡	豊浦町大字室津下・室津漁業協同組合	昭和 51.10.1
青井古墳群	史跡	豊浦町大字涌田後地	昭和 62.3.26
妙青寺庭園	名勝	豊浦町大字川棚・妙青寺	平成 13.3.30
川棚神社のチシャノキ	天然記念物	豊浦町大字川棚・川棚神社	昭和 62.3.26
角島灯台	有形文化財 (建造物)	豊北町大字角島・海上保安庁	平成 17.1.18
梵鐘	有形文化財 (工芸品)	豊北町大字神田・住吉神社	昭和 55.2.20
梵鐘	有形文化財 (工芸品)	豊北町大字阿川上市・海翁寺	昭和 56.4.22
江田家文書	有形文化財 (古文書)	豊北町大字阿川・阿川八幡宮	昭和 55.2.20
徳蓮寺文書	有形文化財 (古文書)	豊北町大字神田上・下関市	平成 17.1.26
滝部八幡宮の腰輪踊	無形民俗文化財	豊北町大字滝部	昭和 53.6.16
附野薬師の流灌頂	無形民俗文化財	豊北町大字神田・東山寺	昭和 55.2.20
阿川河内のカンコ踊り	無形民俗文化財	豊北町大字阿川河内	昭和 56.4.22
神田大川のみかがみ祭り	無形民俗文化財	豊北町大字神田・大川自治会	昭和 57.4.21
和久古墳	史跡	豊北町大字神田上・下関市	昭和 56.4.22
肥中台場跡	史跡	豊北町大字神田・保井家	昭和 60.2.18
七神社の社叢	天然記念物	豊北町大字神田・七神社	昭和 53.12.1
客神社の社叢	天然記念物	豊北町大字神田・大川自治会	昭和 53.12.1
角島のハマオモト	天然記念物	豊北町大字角島夢崎・下関市	昭和 53.12.1
寺畑のコジイ	天然記念物	豊北町大字北宇賀寺畑・西島家	昭和 56.4.22
観涛園の俵石	天然記念物	豊北町大字神田・来見田家	昭和 60.2.18
平畑のスダジイ	天然記念物	豊北町大字阿川平畑・井原家	昭和 61.4.24

エ 登録有形文化財（建造物）・登録有形民俗文化財（建造物 32 件、民俗 1 件）

名 称	種 別	所在の場所	登録年月日
下関市水道局内日第一貯水池取水塔	建造物(生活関連)	大字内日上	平成 10.1.16
下関市水道局内日貯水池事務所	"(生活関連)	大字内日上	平成 10.1.16
下関市水道局高尾浄水場着水井	"(生活関連)	春日町	平成 10.1.16
下関市水道局高尾浄水場 4 号円形濾過池	"(生活関連)	春日町	平成 10.1.16
下関市水道局高尾浄水場 4 号円形濾過池付設調節井	"(生活関連)	春日町	平成 10.1.16
下関市水道局高尾浄水場配水池	"(生活関連)	春日町	平成 10.1.16
下関市水道局内日第二貯水池取水塔	"(生活関連)	大字内日上	平成 10.1.16
下関市水道局内日第二貯水池溢水隧道入口	"(生活関連)	大字内日上	平成 10.1.16
下関市水道局水道資料室(旧日和山浄水場事務所)	"(生活関連)	長崎中央町	平成 10.1.16
下関市立長府博物館本館(旧長門尊攘堂)	"(文化福祉)	長府川端一丁目	平成 11.6.7
下関南部町郵便局庁舎(旧赤間関郵便電信局)	"(官公庁舎)	南部町	平成 13.8.28
護國寺本堂	"(宗 教)	上田中町二丁目	平成 15.3.18
護國寺清正公堂	"(宗 教)	上田中町二丁目	平成 25.12.24
護國寺納骨堂	"(宗 教)	上田中町二丁目	平成 25.12.24
護國寺門柱	"(宗 教)	上田中町二丁目	平成 25.12.24
日本基督教団下関丸山教会(旧日本メソヂスト下関教会)会堂	"(宗 教)	丸山町四丁目	平成 16.2.17
功山寺総門	"(宗 教)	長府川端一丁目	平成 16.7.23
歌野清流庵	"(住 宅)	菊川町上岡枝郷ヶ原	平成 17.7.12
藤原義江記念館(旧リンガー邸)	"(住 宅)	阿弥陀寺町	平成 18.11.9
中野家住宅主屋	"(住 宅)	大字内日上	平成 18.12.19
中野家住宅納屋	"(住 宅)	大字内日上	平成 18.12.19
中野家住宅土蔵	"(住 宅)	大字内日上	平成 18.12.19
中野家住宅塀	"(住 宅)	大字内日上	平成 18.12.19
中野家住宅石垣	"(住 宅)	大字内日上	平成 18.12.19
めぐみ幼稚園第一園舎(旧下関バプテスト教会)	"(宗 教)	上田中町二丁目	平成 19.5.15
めぐみ幼稚園第二園舎(旧宣教師住宅)	"(宗 教)	上田中町二丁目	平成 19.5.15
大乘寺山門	"(宗 教)	長府金屋町	平成 20.4.18
大乘寺鐘楼	"(宗 教)	長府金屋町	平成 20.4.18
日清講和記念館	"(文化福祉)	阿弥陀寺町	平成 23.1.26
蜂谷ビル(旧東洋捕鯨株式会社下関支店)	"(産業 3 次)	岬之町	平成 25.3.29
玉椿旅館	"(産業 3 次)	豊浦町大字川棚	平成 25.3.29
旧宮崎商館	"(産業 3 次)	田中町	平成 25.12.24
豊北の漁撈用具	有形民俗文化財 (生産・生業)	豊北町大字神田上	平成 24.3.8

オ 重要美術品（3 件）

名 称	所在の場所他	認定年月日
紙本墨書後陽成天皇宸翰御懐紙	一の宮住吉一丁目・住吉神社	昭和 10.12.23
紙本墨書靈元天皇宸翰御懐紙	一の宮住吉一丁目・住吉神社	昭和 10.12.23
手鑑「筆陳」	長府川端一丁目・長府博物館	昭和 18.10.1

カ 記録作成等の措置を講ずべき無形の民俗文化財として選択されたもの（1 件）

名 称	所在の場所他	選択年月日
蓋井島「山ノ神」神事	大字蓋井島	昭和 34.3.28

キ 下関市に所在する指定文化財等一覧（管内別）

文化財	有形文化財													無形文化財			民俗文化財			記念物					計				
	重要文化財													重要無形文化財			重要民俗文化財			記念物									
	国 宝				重要文化財									県/市無形文化財			県/市民俗文化財			記念物									
	種別	建造物	絵画	工芸品	書跡	建造物	絵画	彫刻	工芸品	書跡	典籍	古文書	考古資料	歴史資料	計	芸能	工芸	計	有形	無形	計	特別天然記念物	史跡	名勝		天然記念物	名勝及天然記念物	計	
国	下関	2				2	1	2	4	3		2	1		17			0	1		1			7		3		10	28
	豊浦							1							1			0			0					3		3	4
	豊田						1								1			0			0			1	1	1	3	4	
	豊北														0			0			0		1		2		3	3	
	菊川														0			0			0						0	0	
	計	2	0	0	0	2	2	3	4	3	0	2	1	0	19	0	0	0	1	0	1	0	0	8	1	9	1	19	39
県	下関	-	-	-	-	2	3	3		1		3	2	1	15		1	1		1	1	-	1		4		5	22	
	豊浦	-	-	-	-		1	1	1						3			0			0	-	2		1		3	6	
	豊田	-	-	-	-	1	1	1	1			1			5			0			0	-					0	5	
	豊北	-	-	-	-	1						1			2			0		1	1	-			3		3	6	
	菊川	-	-	-	-	1		1	1		1				4			0			0	-					0	4	
	計	-	-	-	-	5	5	6	3	1	1	3	4	1	29	0	1	1	0	2	2	-	3	0	8	0	11	43	
市	下関	-	-	-	-	30	1	8	7	1		3	1	2	53	1		1	5	4	9	-	7		2		9	72	
	豊浦	-	-	-	-	1		2	4			3	3		13			0			0	-	5	1	1		7	20	
	豊田	-	-	-	-	3	1	9	2					2	17			0		2	2	-	1		7		8	27	
	豊北	-	-	-	-	1			2			2			5			0		4	4	-	2		6		8	17	
	菊川	-	-	-	-		1	1	1			1	2		6			0			0	-	1		2		3	9	
	計	-	-	-	-	35	3	20	16	1	0	9	6	4	94	1	0	1	5	10	15	-	16	1	18	0	35	145	
合計	2	0	0	0	42	10	29	23	5	1	14	11	5	142	1	1	2	5	12	18	0	27	2	35	1	65	227		

9 埋蔵文化財調査

(1) 平成 26 年度実施の埋蔵文化財調査実績

事業区分	本庁管内		菊川総合支所管内		豊田総合支所管内		豊浦総合支所管内		豊北総合支所管内		総合計		
	民間	公共	民間	公共	民間	公共	民間	公共	民間	公共	民間	公共	総件数
分布調査	0	1	0	0	0	0	0	0	0	0	0	1	1
試掘調査	1	0	0	0	0	0	0	0	0	0	1	0	1
確認調査	4	1	0	0	0	0	0	0	0	0	4	1	5
本発掘調査	1	0	0	0	0	0	0	0	0	0	1	0	1
工事立会	27	10	1	0	0	1	0	0	0	0	28	11	39
立会調査	2	1	0	0	1	0	0	0	0	0	3	1	4
資料整理	0	1	0	0	0	0	0	0	0	0	0	1	1
報告書作成	1	2	1	0	0	0	0	0	0	0	2	2	4
その他	2	0	0	0	0	0	0	0	0	0	2	0	2
総件数	38	16	2	0	1	1	0	0	0	0	41	17	58

凡例（調査の区分）

分布調査：遺跡の分布を予察するための地表面観察を含む踏査。**試掘調査**：遺跡の有無を確認するための部分的な試し掘り。

確認調査：遺跡の詳細を確認するための部分的な試し掘り。**本発掘調査**：記録・保存を目的とした発掘調査。

工事立会：土木工事中の立会による遺跡の保存を目的とした記録作業。

立会調査：土木工事の施工に合わせて実施する遺跡の有無を確認するための記録作業。

資料整理：出土遺物の洗浄、復元等の室内整理作業。

報告書作成：本発掘調査に伴う成果とりまとめ作業。

その他：上記以外の調査、作業。（自然科学調査、地質調査、構造物調査等）

(2) 周知の埋蔵文化財包蔵地(遺跡)件数

平成 27 年 5 月 1 日現在

地域区分	合計	本庁管内	菊川総合支所管内	豊田総合支所管内	豊浦総合支所管内	豊北総合支所管内
周知の埋蔵文化財包蔵地件数	624	317	43	29	121	114

(3) 平成 26 年度実施の愛護・普及活動

遺跡名	開催日時	参加者	内 容
長正寺遺跡発掘調査 現地説明会	平成 26 年 4 月 6 日 (日曜日) 13:00 ~ 15:00	50 人	下関市役所豊田総合支所整備事業に伴う発掘調査の結果、室町時代から江戸時代にかけての集落跡が確認された。埋桶遺構や土坑、柱穴などの生活痕跡や出土した瓦や国産陶磁器、土器などの調査成果について、一般に公開し、解説を行った。
長府藩主毛利家墓所 見学会	平成 26 年 9 月 27 日 (土曜日) 9:00 ~ 15:00	240 人	平成 26 年 9 月 18 日(木)に山口県指定文化財(史跡)として指定答申された「長府藩主毛利家墓所」を、広く一般に周知する目的で、常時施錠され非公開とされている功山寺墓所ほか笑山寺、覚苑寺の 3 寺院 4 ヶ所の藩主墓を公開し見学者に説明を行った。

遺跡名	開催日時	参加者	内 容
下関戦争・高杉晋作決起 150 周年記念講演 日本を変えた二つの事件 ~大河ドラマ「花燃ゆ」の時代~ (於: 下関市民会館中ホール)	平成 26 年 11 月 29 日 (土曜日) 12:45 ~ 16:30	380 人	「下関戦争」ならびに高杉晋作の「功山寺決起」150 周年を記念し、日本を変えた二つの事件の歴史的意義について、二名の研究者と NHK 大河ドラマ「花燃ゆ」のプロデューサーによる講演会を開催した。また、長州藩下関前田台場跡について紹介した。
高杉晋作終焉之地環境整備 竣工式	平成 26 年 12 月 13 日 (土曜日) 15:00 ~ 16:00	70 人	高杉晋作の功山寺決起 150 周年を記念した取組みの一つとして、「高杉晋作終焉之地環境整備」を実施し、長年にわたって晋作顕彰に取り組んできた地元自治会関係者及び、高杉晋作末孫高杉力氏、白石正一郎末孫白石明氏を招き竣工式を行った。

(4) 平成 26 年度刊行の埋蔵文化財関係印刷物

書名	体裁・部数	調査の概要
要須遺跡	A4 版 320 頁 300 部	平成 13 年度から平成 26 年度に実施した「川中地区土地区画整理事業」に伴う、要須遺跡埋蔵文化財調査の成果を報告した。
内日遺跡	A4 版 40 頁 300 部	平成 24 年度に実施した下関市内日土地区画整理組合を事業主体とする土地区画整理事業に伴う発掘調査の成果を報告した。
金子遺跡	A4 版 60 頁 300 部	平成 25 年度から平成 26 年度に実施した「都市計画道路勝谷形山線道路改良工事」に伴う発掘調査の成果を報告した。
小路遺跡	A4 版 38 頁 300 部	平成 25 年度から平成 26 年度に実施した民間の店舗建設に伴う発掘調査の成果を報告した。
下関市埋蔵文化財年報 6	A4 版 82 頁 600 部	平成 24 年度・平成 25 年度の埋蔵文化財調査業務内容の報告。27 ヶ所の調査地点について調査概要を掲載した。

(5) 平成 26 年度実施の主な埋蔵文化財発掘調査成果概要

遺跡名	調査対象地	調査期間	調査原因	調査の概要
史跡功山寺 旧境内地 発掘調査	下関市 長府川端一丁目 2-3	平成 26 年 4 月 ~ 平成 26 年 11 月	下関市指定 有形文化財 「功山寺山門」 保存修理工事	山門基礎部の不同沈下に対処するため計画された、基礎構造補強の施工に伴い、発掘調査を実施した。山門設置面は、盛土により、1m 以上高上げされており、礎石下部には、地耐力を確保するための、栗石分布が確認された。旧地表から立ち上がる柱状構造や、広範囲に栗石を充填し、面的に加重を受けるものなど、多様な構造が認められた。この多様な手法の選択が、不同沈下を誘発した要因の一つと考えられる。
長門国府跡 (安養寺地区) 確認調査	下関市 長府安養寺三丁目 1289-1 他	平成 26 年 5 月	集合住宅造成	長門国分寺推定境内地の西北近接地において、宅地造成及び、集合住宅建設が計画され、地下遺構分布状況を予察するため、確認調査を実施した。 調査では、7カ所の試掘坑を設定し、遺構、遺物の分布状況の把握に努めた。調査の結果、南端の TP6 を除く調査区において、地下遺構及び遺物の分布を確認した。

遺跡名	調査対象地	調査期間	調査原因	調査の概要
綾羅木郷台地 遺跡 工事立会	下関市 大字綾羅木 字宝前 395 番	平成 26 年 6 月 ~ 平成 26 年 11 月	個人住宅建設	戸建住宅建築に伴い、遺構の確認作業を行った。古墳時代の住居跡 2 基、弥生時代前期末から中期初頭の貯蔵用竪穴を確認した。弥生時代の環濠や住居跡は確認できなかった。
前田茶臼山 遺跡 確認調査	下関市 長府前田一丁目	平成 26 年 7 月 ~ 平成 25 年 9 月	訓練施設移設	民間企業の休憩施設整備に伴い地下遺構等の分布状況を把握するため、確認調査を実施した。調査では、幕末砲台に相対する地形面は、近代以降の土地利用に伴う建物基礎等の掘削により削失していることを確認した。また、この下位層において、重層的な遺構分布を確認し、調査区西端において、江戸中期の長府藩主御茶屋に関連する遺構の可能性が高い石組みの溝状遺構を検出したほか、基盤土直上にて、溝状遺構を検出した。さらに下層から古代瓦が出土したことから古代遺構の残存する可能性が想定される。
史跡 長門鑄銭所跡 確認調査	下関市 長府安養寺 三丁目	平成 26 年 8 月 ~ 平成 26 年 12 月	史跡内容確認	史跡長門鑄銭所跡に所在する宗教法人覚苑寺が計画した、位牌堂、山門建設に伴い、確認調査を実施した。調査では、3 ~ 4m を超える地下に、顕著な遺構分布を確認し、更に下層の遺構分布も想定できることから、鑄銭司の地下遺構は、良好に遺存する可能性が極めて高いと判断できた。
長門国府跡 近接地 試掘調査	下関市 長府松原町 2850-1、2848	平成 27 年 2 月 ~ 平成 27 年 3 月	集合住宅建築	長門国府跡の南側近接地の旧長府藩の場跡において集合住宅建設が計画されたため、試掘調査を実施した。浜堤状に立地する中世遺構・遺物の分布が明らかとなった。また、緑釉陶器の三叉トチン等古代遺物が数点出土し、周辺域での古代緑釉陶器の生産の可能性が考えられる。
宮崎遺跡 近接地 試掘調査	下関市 長府宮崎町 2	平成 27 年 2 月 ~ 平成 27 年 3 月	不動産調査	宮崎遺跡近接地の長府藩御舟入として伝承される地域において、土地売買が計画され、対象地に石囲施設が存在することから、現況確認を実施した。安政年間の城絵図に認められる御舟入施設とは形状が異なる石囲施設の存在を確認した。



長正寺遺跡現地説明会写真



長府藩主毛利家墓所見学会写真

その他資料

1 教育委員会

(1) 機構及び事務分掌

(平成27年4月1日現在)

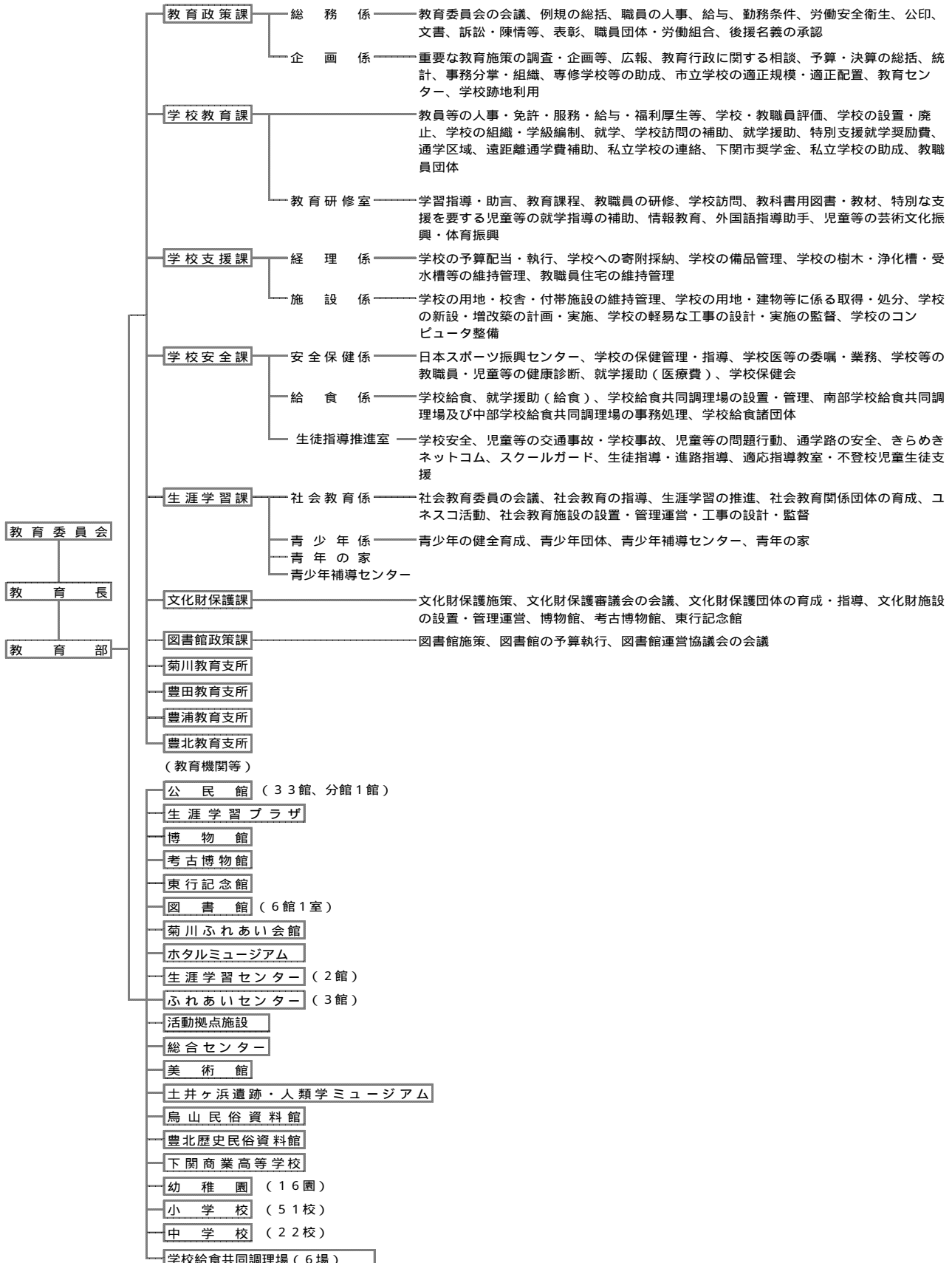

(2)職員配置

(単位：人)

		平成 26 年度	平成 27 年度	内 訳						
				事 務	技 術	養 護 師	校 務 技 士	調 理 員	指 導 主 事	教 員
事務局の職員		359	347	109	7	0	38	92	18	83
事務局		107	105	80	7	0	0	0	18	0
内 訳	教育部（教育長を含む）	4	4	4						
	教育政策課	7	7	7						
	学校教育課	18	18	6					12	
	学校支援課	11	11	5	6					
	学校安全課	14	14	9	1					4
	生涯学習課	10	10	9						1
	文化財保護課	12	12	12						
	図書館政策課	5	5	5						
	菊川教育支所	7	7	6						1
	豊田教育支所	5	5	5						
	豊浦教育支所	8	7	7						
	豊北教育支所	6	5	5						
学校		218	209	5	0	0	38	83	0	83
内 訳	幼稚園	43	39							39
	小学校	91	87				21	66		
	中学校	33	33				16	17		
	高等学校	51	50	5			1			44
学校以外の教育機関		34	33	24	0	0	0	9	0	0
内 訳	南部調理場	1	1	1						
	中部調理場	13	10	1				9		
	豊田調理場	1	1	1						
	豊浦調理場	1	1	1						
	黒井調理場	0	0							
	長府博物館	3	3	3						
	考古博物館	3	4	4						
	中央図書館	-	0							
	長府図書館	0	0							
	彦島図書館	0	0							
	豊田図書館	0	0							
	豊田ホテルの里ミュージアム	1	1	1						
	美術館	6	6	6						
	土井ヶ浜遺跡・人類学ミュージアム	5	6	6						

各年度4月1日現在。

(3)教育費予算

(単位：千円、%)

款	項	目	平成 27 年度			平成 26 年度	
			当初予算額	構成比	対前年比	当初予算額	構成比
教育費			13,524,166	100.0	131.8	10,259,182	100.0
	教育総務費		1,743,930	12.9	129.1	1,350,419	13.2
		教育委員会費	21,441	0.2	315.1	6,805	0.1
		事務局費	944,489	7.0	102.6	920,986	9.0
		教育センター建設費	778,000	5.8	184.1	422,628	4.1
	小学校費		3,109,167	23.0	185.0	1,680,923	16.4
		学校管理費	1,178,860	8.7	96.6	1,220,041	11.9
		教育振興費	380,801	2.8	121.6	313,036	3.1
		学校建設費	1,549,506	11.5	104.8	147,846	1.4
	中学校費		1,869,787	13.8	206.9	903,531	8.8
		学校管理費	512,496	3.8	100.8	508,344	5.0
		教育振興費	245,038	1.8	95.0	257,955	2.5
		学校建設費	1,112,253	8.2	810.5	137,232	1.3
	高等学校費		599,213	4.4	101.0	593,584	5.9
		高等学校総務費	519,139	3.8	103.8	500,007	4.9
		高等学校管理費	52,400	0.4	82.2	63,780	0.6
		教育振興費	27,674	0.2	92.9	29,797	0.3
	幼稚園費		122,793	0.9	15.3	804,474	7.8
		幼稚園費	122,793	0.9	18.3	671,874	6.5
		幼稚園建設費	0	0	皆減	132,600	1.3
	社会教育費		2,900,735	21.4	117.8	2,463,060	24.0
		社会教育総務費	627,676	4.6	98.9	634,950	6.2
		青少年対策費	53,929	0.4	109.5	49,259	0.5
		文化財保護費	94,472	0.7	59.2	159,534	1.6
		公民館費	167,490	1.2	85.2	196,487	1.9
		図書館費	281,445	2.1	170.2	165,360	1.6
		博物館費	168,685	1.2	91.6	184,236	1.8
		美術館費	146,360	1.1	105.4	138,841	1.4
		生涯学習施設費	278,678	2.1	64.2	434,093	4.2
		博物館建設費	1,082,000	8.0	229.1	472,300	4.6
		公民館建設費	0	0.0	皆減	28,000	0.3
	保健体育費		2,964,393	21.9	131.9	2,247,007	21.9
		保健体育総務費	986,185	7.3	97.9	1,007,832	9.8
		体育振興費	169,340	1.3	138.8	121,982	1.2
		体育施設費	1,162,956	8.6	251.9	461,641	4.5
		学校給食共同調理場費	645,912	4.8	98.5	655,552	6.4
	大学費		214,148	1.6	99.1	216,184	2.1
一般会計			126,500,000	100.0	103.2	122,560,000	100.0
教育費			13,524,166	10.7	131.8	10,259,182	8.4

(注) 四捨五入の関係で、構成比が合計の数字と一致しない場合がある。

2 教育年譜

明治	22年	1889年	4月	市制施行、赤間関市誕生
	32	1899	1	赤間関幼稚園（現市立第一幼）開園
	35	1902	6	下関市と改称、赤間関商業学校を市立下関商業学校と改称
	38	1905	5	市立下関高等女学校開校（現下関南高、昭和3年県移管）
	39	1906	8	英国領事館（現旧下関英国領事館）上棟
	42	1909	4	名池小学校開校、市立第二幼稚園開園
			8	豊浦（長府）図書館開館
			10	市立第三幼稚園開園
	43	1910	4	市立下関実業補修学校開校（現下関中央工高）
大正	2	1913	-	梶栗浜遺跡から多紐細文鏡と細形銅剣を発掘
	3	1914	6	梅光女学院開校
	4	1915	4	桜山小学校開校
	9	1920	4	市立下関中学校開校（現下関西高）
	11	1922	3	市立第四幼稚園開園
	15	1926	7	下関商業学校、現在地へ移転
昭和	3	1928	9	向山小学校開校
	8	1933	10	桂 弥一、長門尊攘堂創建（現長府博物館）
	10	1935	4	安岡町役場（現安岡考古資料室）新築
	12	1937	6	日清講和談判記念館（現日清講和記念館）開設
	15	1940	7	市立下関図書館開館
	20	1945	6	空襲罹災、桜山・菁莪・生野・蓋井国民学校、第一・第四幼稚園、下関女子商業学校、梅光女学院、阿部高等技芸女学院、下関盲啞学校
			8	太平洋戦争終結、名池国民学校全焼
	21	1946	5	農林省水産講習所下関分所開設（現水産大学校）
	22	1947	4	新学制、新制中学校発足、第一中学校（現日新中）、第二中学校（現文洋中）、彦島中学校、長府中学校、東部中学校、安岡中学校、吉見中学校、王喜中学校、吉田中学校、内日中学校、北部中学校
	23	1948	4	第三中学校（現名陵中）開校、小月幼稚園開園
				新制高等学校発足、下関高等学校（現下関西高）、下関女子高等学校（現下関南高）、豊浦高等学校、長府女子高等学校（現長府高）、下関工業高等学校、下関実業高等学校（現下関中央工高）、下関商業高等学校、梅光女学院高等学校、早鞆高等学校、河野学園高等学校（現下関女子短期大学附属高等学校）
			7	第1回下関美術展開催
	24	1949	4	北部中学校分離、川中中学校と勝山中学校となる
			6	新制大学発足、山口大学農学部開設
			10	下関球場完成
	25	1950	4	西山小学校開校
			11	市民館（現文化会館）、公民館（現中央公民館）完成
	27	1952	6	下関図書館彦島分館開館
			11	市教育委員会発足、委員長 浅尾逸司
	28	1953	11	国宝指定（功山寺仏殿・住吉神社本殿）
	30	1955	4	神田小学校・玄洋中学校開校
	31	1956	2	市史編修委員会発足
			4	下関商業短期大学開学、角倉小学校開校
	33	1958	7	下関陸上競技場完成
			8	第11回全国高等学校陸上競技対抗選手権（インターハイ）開催

昭和	33年	1958年	12月	吉見公民館開館
	34	1959	4	向洋中学校開校
			10	日独交歓陸上競技大会開催
	35	1960	4	市営庭球場設置
			10	小月公民館開館
	36	1961	5	下関商業高校と鹿児島商業高校が姉妹校となる
			6	市民学級講座開講
	37	1962	4	下関市立大学開学、市立（現在県立）下関第一高等学校開校
	38	1963	4	第35回選抜高校野球大会で下関商業高校優勝
			8	第45回全国高校野球選手権大会で下関商業高校準優勝
			9	下関市体育館開設
			10	第18回山口国体秋季大会開催
			12	長府公民館開館
	39	1964	6	下関電子工業高等学校開校（現下関国際高校）
	40	1965	4	江浦幼稚園開園
			7	弥生遺跡綾羅木郷台地の発掘調査開始、川中公民館開館（現川中公民館分館）
			10	安岡公民館開館
	41	1966	4	山の田小学校、木屋川中学校（王喜・吉田両中の統廃合）開校
			8	第1回日韓親善関釜両市高校生交歓事業発足
	42	1967	9	長府図書館全面改築
	43	1968	8	全日本高校ハンドボール選手権大会で下関中央工業高校優勝 （以後44年、51年、52年優勝）
	44	1969	3	綾羅木郷遺跡緊急史跡指定
			4	山の田中学校、川中西小学校開校、生野・清末幼稚園開園
				下関市文化会館開館
			6	市指定文化財第1号の指定（蓮台寺木造十一面観音坐像）
			10	下関図書館移転改築完成
	45	1970	5	下関考古館開館、王司公民館開館
	46	1971	4	向山幼稚園開園、彦島公民館開館
			8	第1回関釜親善陸上競技大会開催、移動図書館業務開始
	47	1972	4	南部学校給食共同調理場完成、清末・内日公民館開館
			6	下関市武道館設置
	48	1973	3	市立青年の家完成
			4	川中西幼稚園開園、王喜・勝山公民館開館
	49	1974	1	彦島中学校火災
			3	全国子ども音楽コンクールで玄洋中学校全国1位（以後53年1位）
			4	桜山・第五幼稚園開園
			7	長府運動場完成、北部公民館開館
			10	桜山小学校六連分校廃校、彦島武道館開館
	50	1975	12	毎日音楽コンクールで安岡小学校全国1位
	51	1976	3	小月武道館完成
			7	市民プール完成
			10	下関市・韓国釜山直轄市姉妹都市盟約締結
			11	吉田公民館開館
	52	1977	1	全国合奏コンクールで下関西高校全国1位
			3	吉見武道館設置

昭和	52年	1977年	4月	彦島運動場設置
			5	下関市民会館完成
			7	吉見公民館移転改築
53	1978	3	長府武道館設置	
		4	川中幼稚園開園、吉母公民館開館 教育委員会が庁舎第一別館（旧逓信省下関電信局電話課庁舎）に移転	
54	1979	4	長府小学校開校、西部公民館開館	
		8	第9回全国中学校バスケットボール選抜大会で彦島中学校優勝	
55	1980	10	下関市・中国山東省青島市友好都市締結	
		4	玄洋・吉見中学校移転改築、長府博物館市移管（財団法人より）	
		10	下関・青島市不定期航路就航（日中友好の船「ユートピア号」）	
57	1982	12	川中武道館開館	
		4	向井・垢田小学校開校、西山・垢田幼稚園開園、下関市弓道場開設	
		9	蓋井小学校水泳プール完成（市内全小学校に設置完了）	
58	1983	4	下関市長府体育館開館	
		6	玄洋公民館開館	
59	1984	11	下関市立美術館開館	
		4	下関商業高校校舎全面改築完了	
		6	長州砲が120年ぶりにフランスから里帰り（博物館展示）	
60	1985	10	下関商業高校創立100周年記念	
		11	川中西小学校と中国山東省青島市上清路小学校が友好校締結 日新中学校と中国山東省青島市第17中学校が友好校締結 下関商業高校と中国山東省青島市第一職業高級中学校が友好校締結	
		4	垢田中学校開校	
61	1986	5	北運動公園に下関第二球場開設	
		10	中国青島市教育考察団来関	
		11	下関市青少年健全育成市民会議発足	
62	1987	4	一の宮小学校開校	
		8	全国高校総体開催（バドミントン・ウエイトリフティング・弓道）	
		10	下関商業高校と韓国釜山直轄市釜山商業高等学校（現 開成高等学校）が姉妹校調印	
63	1988	8	下関相撲場開設	
平成	元	3	豊浦幼稚園舎全面改築完了	
		7	北運動公園に新下関球場開設	
		11	内日中学校水泳プール完成（市内全中学校に設置完了）	
2	1989	4	下関市制施行100周年記念、彦島体育館開館、森の家下関オープン	
		8	下関市彦島庭球場開設	
		12	“あるかぼ～と下関”起工	
3	1990	1	下関市立大学と韓国釜山直轄市東義大学が姉妹校調印	
		4	熊野小学校開校 長成中学校開校 下関市立大学学術センター完成 中部学校給食共同調理場完成	
		7	彦島図書館開館	
3	1991	3	教員委員会が庁舎第一別館から教員委員会棟（旧水道局庁舎）に移転	
		4	下関アーチェリー場開設 下関市垢田体育館開設	
		5	仁馬山古墳が国指定史跡となる	

平成	3年	1991年	7月	第1回下関市中学校海外派遣研修(韓国)
			9	台風17、19号により学校諸施設に多数の被災を受ける
	4	1992	10	下関図書館コンピュータ化に着手
			3	史跡綾羅木郷遺跡の西地区を古墳の森として整備 向洋町スポーツセンターテニスコート全天候型に改修完了
	5	1993	6	川中公民館移転改築
			9	学校週5日制スタート
	6	1994	8	第41回日本海洋少年団全国大会開催 (常陸宮殿下、同妃殿下来関)
			10	吉見体育館開設
	7	1995	3	下関商業高校図書館改築
			4	下関市立下関・長府・彦島各図書館コンピューター処理開始 北運動公園庭球場設置
	8	1996	1	生涯学習推進本部設置
			5	下関市立考古博物館開館 (三笠宮殿下・同妃殿下来関)
	9	1997	10	一の宮児童クラブ(別棟教室)開設
	10	1998	4	下関市体育館リニューアルオープン 長府東公民館開館 「下関市生涯学習まちづくり推進基本構想」策定 熊野児童クラブ(別棟教室)開設
			4	下関市民会館リニューアルオープン 財団法人下関市文化振興財団発足 下関陸上競技場リニューアルオープン
	11	1999	5	旧下関英国領事館が重要文化財に指定
	12	2000	3	勝山児童クラブ(別棟教室)改築
			5	小月公民館リニューアルオープン 「下関市生涯学習まちづくり推進プラン」策定
	13	2001	4	児童・ふれあいクラブが保健福祉部こども課に移管 火の山ユースホステルが産業経済部観光施設課に移管 下関市立しものせき水族館「海響館」オープン 「唐戸市場」リニューアルオープン
			10	移動図書館車「ともしび号」にかわり、新車「ブックル」で運行開始
	14	2002	4	社会教育課同和教育係の事務を人権啓発課に移管 青少年課の係を廃止 第54回国際捕鯨委員会(IWC)年次会合開催
			4	北九州市との図書館広域利用開始
	15	2003	10	第18回世界宇宙飛行士会議・コミュニティデーin下関開催
			11	下関市フットサル場完成
	16	2004	6	文化課の係を廃止し、文化課を文化財保護課に改める
	17	2005	2	下関市と豊浦郡4町が合併し、新しい下関市が誕生する 菊川、豊田、豊浦、豊北の各教育支所を設置する
			4	豊浦中学校と宇賀中学校を統合し、夢が丘中学校を開校
	18	2006	10	図書館のコンピュータシステム統合
			4	小野ふれあいセンター開館 豊北第一中学校・豊北第二中学校・豊北第三中学校・角島中学校を統合し、豊北中学校を開校

平成	18年	2006年	9月	下関球場スコアボード電光掲示板供用開始
	19	2007	10	第28回国際・全日本マスターズ陸上競技選手権山口（下関）大会開催
	20	2008	3	「下関市子どもの読書活動推進計画」策定
			4	教育委員会機構改革 総務課を教育政策課と学校支援課へ分割 学校教育課を学校教育課と学校安全課に分割 指導課を廃止し学校教育課内に教育研修室を設置 社会教育課と青少年課を生涯学習課として統合 教育支所の課を廃止
	21	2009	4	幼保一体化施設「西市こども園」、「豊北こども園」開園
			5	彦島公民館リニューアルオープン
			11	下関図書館閉館
	22	2010	1	鳥山民俗資料館が下関市川棚温泉交流センター内に移転、開館
			3	生涯学習プラザ開館 中央図書館開館
			4	川中中学校が伊倉新町の新校舎に移転
			6	東行記念館開館
			8	長州藩下関前田台場跡（前田砲台）が国指定史跡となる
	23	2011	2	教育委員会が教育委員会棟から上田中町庁舎（旧下関図書館）に移転
			4	教育委員会機構改革 教育部を設置 体育課の事務（学校体育を除く）を観光交流部スポーツ振興課に移管し、体育課を廃止 長府博物館、東行記念館を文化財保護課に移管 鳥山民俗資料館及び豊北歴史民俗資料館を人類学ミュージアムに移管 学校安全課内に生徒指導推進室を設置
			11	豊北歴史民俗資料館リニューアルオープン
	24	2012	4	豊田西中学校と豊田東中学校を統合し、豊田中学校を開校
	25	2013	4	下関商業高等学校の新講堂が竣工
	26	2014	2	勝山公民館リニューアルオープン
			3	神田公民館廃止
			4	第二、第四、桜山、檜崎幼稚園を廃園
			8	全国コミュニティ・スクール研究大会 in 下関開催
			12	豊浦図書館が豊浦総合支所2階にリニューアルオープン
	27	2015	3	「下関市子どもの読書活動推進計画（第二次）」策定
			4	三豊、二見、田耕小学校を廃校 西市公民館開設
			5	第1回下関市総合教育会議開催

教 育 要 覧

平成 27 年度

発行：下 関 市 教 育 委 員 会

〒750-0009

山口県下関市上田中町一丁目 16-3

編集：下関市教育委員会 教育部 教育政策課

T E L 0 8 3 - 2 3 1 - 1 5 6 0