

平成 22 年 度

教 育 要 覧



下関市教育委員会

下 関 市 民 憲 章

平成 19 年 2 月 13 日 制 定

わたしたちは、美しい自然と古い歴史に恵まれたふるさと下関市を愛します。

わたしたちは、下関市民であることに誇りと責任を持って、互いに心を寄せあい、新しい理想のまちづくりをめざしてこの憲章をかかげます。

わたしたちは **し** 自然の恵みを大切にします。

わたしたちは **も** 燃え立つ心を大切にします。

わたしたちは **の** 伸びゆく力を大切にします。

わたしたちは **せ** 先人の訓えを大切にします。

わたしたちは **き** 協働の営みを大切にします。



市の花「ハマユウ」



市の花木「ツツジ」



市の花木「サクラ」



市の木「クスノキ」



市の魚「フク」



市の虫「ホタル」

はじめに

平成17年に1市4町で合併しました本市では、「自然と歴史と人が織りなす交流都市」を基本理念とし、その実現に向けたまちづくりを推進しております。そのまちづくりの基礎となる教育について、本市教育委員会では「^{いのち}生命きらめき^{あす ひら}未来を拓く 下関の教育」を教育基本方針とし、①「ふるさと下関」の一人ひとりの子どもたちのよさや可能性を伸ばす学校教育の推進 ②いつでも、どこでも、だれでも、ゆしみ、成果を生かすことのできる生涯学習の推進 ③人生を豊かにする芸術文化の振興 ④健やかさを育む体育スポーツの振興 の4つを柱とした教育重点施策を定めて様々な教育課題に取り組んでいるところです。

特に、未来を担う人づくりの場となります学校教育におきましては、子どもたちが生き生きと楽しく学ぶことのできる教育環境の整備が重要であり、地域と連携した取組に努めております。

このたび刊行いたします本書は、このような本市教育委員会を紹介するとともに、委員会内各課所館で取り組んできた事業の成果を取りまとめた内容となっております。

皆様方におかれては、本書をご高覧いただき、本市教育行政に対してなお一層のご理解とご協力を賜われますようお願い申し上げます。

下関市教育委員会

教育長 嶋 倉 剛

目 次

～ 本 編 ～

◆ 下関市の教育

1	下関市の概要	1
2	教育委員会	2
	(1)教育委員	2
	(2)教育委員会議決事項等	3
3	平成 22 年度	
	下関市教育基本方針	4
4	平成 22 年度下関市教育主要・ 重点施策	5
5	平成 21 年度教育施策の実施状況	6
	I 「ふるさと下関」の一人ひとりの 子どもたちのよさや可能性を伸ばす 学校教育の推進	6
	II いつでも、どこでも、だれでも、 ゆしみ、成果を生かすことのできる 生涯学習の推進	9
	III 人生を豊かにする 芸術文化の振興	11
	IV 健やかさを育む 体育スポーツの振興	13
	V その他	14

～ 資料編 ～

I 学校教育関連資料

1	下関市学校教育構想	15
2	市立学校一覧	16
	(1)幼稚園	16
	(2)小学校	18
	(3)中学校	20
	(4)高等学校	20
3	平成 22 年度研修計画	22
4	平成 22 年度研究事業一覧	23
5	下関市教育研究会	23
	(1)平成 22 年度部会一覧	23
	(2)研究主題	23
6	下関市教育祭	24
	(1)概要	24
	(2)講演内容	24
	(3)研究発表及び実践報告	24
7	下関市教職員研究物展示会	24
8	外国語指導助手派遣推進事業	24

9	特別支援教育	25
	(1)特別支援学級設置状況	25
	(2)通級指導教室活動実態	27
	(3)平成 22 年度就学指導状況	27
	(4)特別支援学級生徒の進路状況	27
	(5)下関市特別支援教育支援員 配置状況	27
	(6)平成 22 年度に新設された特別支援 学級及び通級指導教室数	27
10	就学援助	28
	(1)就学援助費	28
	(2)特別支援教育就学奨励費	28
	(3)幼稚園就園奨励費	28
11	下関市奨学金制度	29
12	園・学校訪問	29
13	学校保健	30
	(1)平成 21 年度健康診断における 疾患・異常	30
	(2)平成 21 年度負傷・疾患の 種類別災害発生状況	31
	(3)平成 21 年度児童・生徒の 体位比較	32
14	学校給食	32
	(1)学校給食実施状況	32
	(2)献立の作成から実施まで	32
	(3)平成 21 年度準要保護児童生徒 給食費就学援助費	33
	(4)学校給食共同調理場	33
15	生徒指導	34
16	教育相談	35
	(1)相談体制	35
	(2)平成 21 年度教育相談受理状況	35
	II 生涯学習関連資料	
1	社会教育委員	36
2	図書館	37
	(1)中央図書館	37
	(2)長府図書館	37
	(3)彦島図書館	38
	(4)菊川図書館	38
	(5)豊田図書館	38
	(6)豊浦図書館	39

(7) 豊北図書室	39	(1) 埋蔵文化財調査実績	80
3 公民館活動	39	(2) 周知の埋蔵文化財包蔵地件数	80
(1) 公民館運営審議会	39	(3) 現地説明会・講演会・行事	80
(2) 公民館設置状況	40	(4) 埋蔵文化財関係印刷物	80
(3) 公民館利用状況	41	(5) 主な埋蔵文化財発掘調査 成果概要	81
4 下関市生涯学習プラザ	42	IV 体育関係資料	
5 生涯学習センター	43	1 体育施設一覧	82
(1) 豊田生涯学習センター	43	2 学校体育施設の開放状況	84
(2) 豊北生涯学習センター	43	3 市民体育振興組織	85
6 菊川ふれあい会館	44	(1) 組織体制	85
7 その他の社会教育施設	45	(2) 下関市体育指導委員会	86
(1) 豊浦ふれあいセンター	45	(3) 体育協会	86
(2) 宇賀ふれあいセンター	45	(4) 下関市スポーツ少年団	87
(3) 小野ふれあいセンター	45	(5) 下関市レクリエーション協会	87
8 成人教育	46	V その他資料	
(1) 生涯学習まちづくり出前講座	46	1 教育委員会	88
(2) 市民文化セミナー	48	(1) 機構及び事務分掌	88
(3) 関門海峡・温故知新塾	48	(2) 職員配置	89
(4) 市民学級	48	(3) 教育費予算	90
(5) 公民館パソコン教室	49	2 連携・交流	91
(6) 社会教育関係団体	50	(1) こども文化パスポート事業	91
(7) P T A 地域活動	50	(2) 国際親善スポーツ交流	92
9 婦人・家庭教育	52	3 教育年譜	93
(1) 地域ふれあい活動	52		
(2) 家庭教育学級	53		
(3) 婦人団体の育成	54		
10 下関みらい塾事業	54		
11 豊田ホテルの里ミュージアム	55		
12 青少年教育	56		
(1) 青少年健全育成事業	56		
(2) 青少年非行防止対策業務	58		
(3) 青少年教育施設	59		
III 芸術文化関係資料			
1 美術館	60		
2 博物館	62		
3 考古博物館	63		
4 土井ヶ浜遺跡・ 人類学ミュージアム	65		
5 烏山民俗資料館	67		
6 豊北歴史民俗資料館	68		
7 文化財保護	69		
(1) 下関市文化財保護審議会	69		
(2) 施設	69		
(3) 市内の文化財	70		
8 埋蔵文化財調査	80		

表紙「川中中学校（新校舎）」

下関市立川中中学校は、平成22年4月に下関市伊倉新町の新校舎に移転しました。

川中中学校では、教科センター方式による学校運営を導入し、学校教育目標である『自ら進んで学び、心豊かで、たくましい実践力をもつ生徒の育成』に取り組めます。

◆ 下関市の教育

1 下関市の概要

(1) 下関市の概況

下関市は本州の最西端に位置する。

日本海・関門海峡・瀬戸内海と三方を海に開かれた下関市は、早くから大陸文化流入の先進地として開け、各域に多くの遺跡・文化財が残されている。

気候は温暖で、緑に富んだ景観は海の青とともに美しく、風水害の少ない住み良い自然環境をもつ都市である。

特に関門海峡は、対岸の門司と「呼べば応える」といわれるほどに狭く、関門橋の架橋下ではわずか700mたらずであり、また、この海峡は幾度も歴史上の舞台となった。

本市の誕生は明治22年の市制町村制施行時で、全国で初めて市制が施された31市の中の一つとして県下唯一の赤間関市となった。やがて山陽本線の開通、関門連絡船や関釜連絡船の就航等によって、九州はもとより大陸への門戸として再び活況を呈した。昭和20年、戦災によっていったんは市街が焼土と化したのが、まもなく復旧を遂げ関門国道トンネルや中国縦貫自動車道・関門橋の開通、関釜フェリー航路の開設や山陽新幹線の乗入れなどと、交通体系も大規模な整備がなされた。

平成17年2月には、豊浦郡4町（菊川町、豊田町、豊浦町、豊北町）との合併により新しい下関市が誕生し、平成17年10月には中核市へ移行した。

現在、下関市は、関門海峡や響灘をはじめとする豊かな自然や歴史、地場産業に蓄積された高度な技術などを活用し、中核市にふさわしい「自然と歴史と人が織りなす交流都市」を目指して躍進している。

【面積】	716.14 k m ²	(平成21年10月1日現在)
【人口】	281,026人	(平成22年5月1日現在)
【世帯】	120,306世帯	(平成22年5月1日現在)

(2) 人口・世帯数の推移

国勢調査（平成22年のみ5月1日現在推計人口・世帯数）

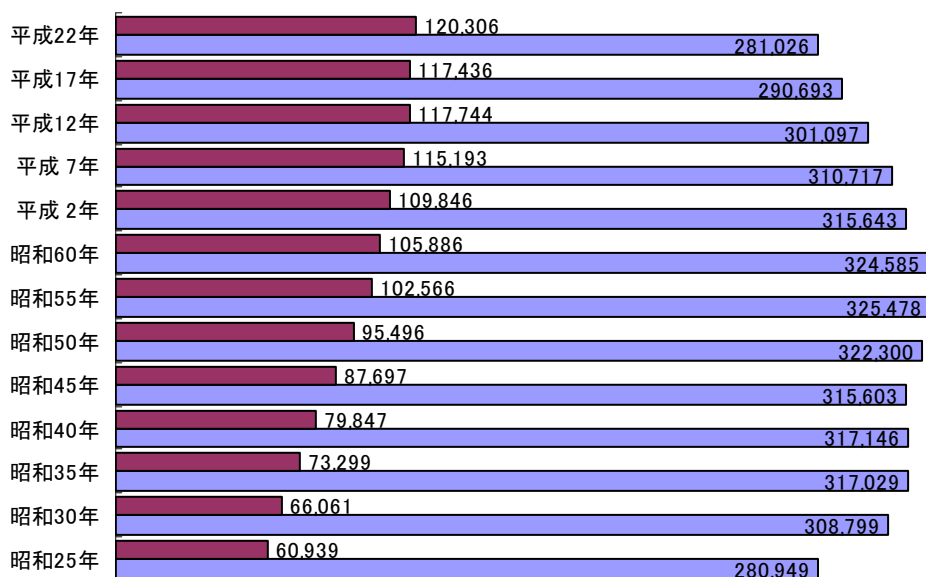

□ 人口 ■ 世帯数

2 教育委員会

(1) 教育委員



委員 長
野 口 裕 子



委員長職務代理者
吉 井 克 也



委 員
久 保 和 宏



委 員
林 俊 作



委員（教育長）
嶋 倉 剛

(平成 22 年 5 月 1 日現在)

役 職 名	氏 名	年 齢	職 業	任 期
委 員 長	野 口 裕 子	53	医療法人 役 員	自 平成 20 年 4 月 20 日 至 平成 24 年 4 月 19 日 (委員長任期) 自 平成 22 年 4 月 20 日 至 平成 23 年 4 月 19 日
委 員 長 職務代理者	吉 井 克 也	63	無 職	自 平成 21 年 4 月 20 日 至 平成 25 年 4 月 19 日
委 員	久 保 和 宏	47	会社役員	自 平成 19 年 4 月 20 日 至 平成 23 年 4 月 19 日
委 員	林 俊 作	45	会社役員	自 平成 22 年 4 月 20 日 至 平成 26 年 4 月 19 日
委 員 (教育長)	嶋 倉 剛	46	公務員	自 平成 21 年 4 月 20 日 至 平成 25 年 4 月 19 日

(2) 教育委員会議決事項等（平成 21 年度）

開催日	件名
4月17日	(報告事項のみ)
4月20日	委員長の選挙について 教育長の選任について
5月26日	教育功労者表彰(篤行表彰)について 下関市文化財保護審議会委員の委嘱について 下関市烏山民俗資料館の設置等に関する条例の全部を改正する条例 土井ヶ浜遺跡・人類学ミュージアム運営協議会委員の委嘱について 平成22年度使用下関市立中学校教科用図書の採択について 平成22年度使用下関商業高等学校教科用図書の採択について 下関市立学校適正規模・適正配置基本計画について 平成21年度教育予算について
6月25日	下関市立考古博物館協議会委員の委嘱について 教育委員会及び教育機関の職員の任免について 職員の処分について
7月24日	平成22年度使用中学校教科用図書の採択について 下関市菊川ふれあい会館運営審議会委員の委嘱について 豊田ホテルの里ミュージアム運営協議会委員の委嘱について
8月26日	平成21年度教育予算の補正(9月)について 教育功労者表彰(篤行表彰)について 平成22年度使用下関商業高等学校教科用図書の採択について 工事請負契約の一部変更について(細江町三丁目地区社会教育複合施設(仮称)整備運営事業に係る施設整備工事) 美術館協議会委員の委嘱について
9月30日	平成21年度教育功労者表彰について 下関市立公民館運営審議会委員の委嘱について
10月29日	下関市立学校職員服務規程の一部改正について 下関市立公民館運営審議会委員の委嘱について
11月26日	平成21年度教育予算の補正(12月)について 下関市立図書館運営協議会設置条例 指定管理者の指定について 下関市烏山民俗資料館の設置等に関する条例施行規則 工事請負契約の一部変更について 下関市生涯学習プラザの設置等に関する条例の一部を改正する条例について
12月24日	下関市教育委員会事務分掌規則の一部改正 下関市立図書館運営協議会設置条例施行規則の制定 平成22年度下関市教育基本方針について
1月29日	「下関市立学校設置等に関する条例の一部を改正する条例」の議案提出について 平成23年度下関市小・中学校及び幼稚園教職員人事異動方針について 下関市立図書館の設置等に関する条例施行規則の一部改正
2月25日	下関市教育委員会事務分掌規則の一部を改正する規則 下関市教育委員会公印規則の一部を改正する規則 下関市職員の勤務時間等の特例に関する規則の一部を改正する規則 下関市教育委員会事務決裁規程の一部を改正する訓令 下関市附属機関設置条例について 財産の取得について 下関市立図書館の設置等に関する条例施行規則の一部を改正する規則の一部改正について 平成21年度教育予算の補正(3月)について 平成22年度教育予算について 教育功労者表彰(篤行表彰)について
3月13日	下関市教育委員会公印規則の一部を改正する規則 下関市職員の勤務時間等の特例に関する規則の一部を改正する規則 下関市教育委員会事務決裁規程の一部を改正する訓令
3月25日	下関市附属機関設置条例について 財産の取得について 下関市立図書館の設置等に関する条例施行規則の一部を改正する規則の一部改正について 平成21年度教育予算の補正(3月)について 平成22年度教育予算について 教育功労者表彰(篤行表彰)について 下関市立学校の結核対策に関する検討委員会規則 下関市生涯学習推進協議会規則 下関市青少年補導センター運営協議会設置規則の一部を改正する規則 下関市立公民館の設置等に関する条例施行規則の一部を改正する規則 下関市立図書館運営協議会設置条例施行規則の一部を改正する規則 下関市立東行記念館の設置等に関する条例施行規則 下関市立学校教材審査会規程を廃止する訓令 教育委員会及び教育機関の職員の任免について

3 平成22年度下関市教育基本方針

いのち いのち 未来を拓く あす ひら 下関の教育

行きたい学校 帰りたい家庭 大すき「ふるさと下関」

現在、少子高齢化・高度情報化やグローバル化・地球環境問題の深刻化など、わたしたちを取り巻く社会は激しい変化の中にあります。この社会の変化に柔軟に対応できる人間を育てることは、現在の教育の当面する課題です。一方、どのように社会が変化しようとも、豊かな人間性をはぐくむことは、時代を超えて変わらない市民の共通の願いです。

「生命きらめき」とは、いのち生命のすばらしさに感謝し、人間としてきらきらと輝くように自分らしく生きることをいいます。わたしたちは、心身ともに健康で困難にくじけないたくましさをもつこと、また、主体的に活動する意欲をもち、自分で課題を見つけたり、よりよく問題を解決したりする資質や能力を身に付け、人間としての美しい生き方をめざします。

「未来を拓く」とは、あす ひら人と人、人と自然との共生を基盤とし、豊かな未来社会を切り拓き、築いていくことをいいます。わたしたちは、自分の将来の夢や希望に向かって活動するために、やさしい心をもって他の人と協調し、思いやりの心や感動する心、生命や人権を尊重する心などの豊かな人間性を身に付け、これからやってくる未来を切り拓きます。

「下関の教育」とは、いのち「生命きらめき あす ひら未来を拓く」人材を育成することです。これはわたしたち一人ひとりが「たくましさ」と「やさしさ」を身に付けることでもあります。そのために、人や自然とのふれあい、社会や書物との交わりを通して、心のかよいあう教育を展開します。また「ふるさと下関」を愛し、地域社会や日本の社会の一員としての自覚をもち、自然・歴史・文化等を大切にし、誰もが住みよい社会をめざします。

このように下関市教育委員会では「いのち生命きらめき あす ひら未来を拓く 下関の教育」を教育基本方針として、下関の教育に対する市民の期待と教育改革の要請を受け止めているところです。その具現化のため、特色ある教育活動の創造に取り組むとともに、潤いのある教育環境の整備・充実に努めます。また、学校・家庭・地域社会のそれぞれがもつ教育機能の活性化を図り、相互の緊密な連携を推進します。そして「いつでも、どこでも、だれでも、学び、たの愉しみ、その成果を生かすことのできる生涯学習」の一層の充実をめざします。

4 平成22年度下関市教育主要・重点施策

I 「ふるさと下関」の一人ひとりの子どもたちのよさや可能性を伸ばす学校教育の推進

1. 教育環境の整備・充実
 - (1) 教育施設・設備・教材等の整備
 - (2) 教職員の適切な配置と研修の充実
 - (3) 特別支援教育の推進
 - (4) その他
 - ア より良い教育環境の創出
 - イ 就学援助等
 - ウ 遠距離通学等補助
 - エ 奨学金貸付
 - オ 地域の人材を活かした児童・生徒の活動拠点確保
2. 新しい時代に即した教育の推進
 - (1) 確かな学力の育成
 - (2) 健やかな体の育成
 - (3) 豊かな人間性の育成
 - (4) 不登校児童・生徒の適応指導の充実
 - (5) 児童・生徒の安全確保
 - (6) 食育の推進
3. 私学の振興
 - (1) 私学に対する助成の推進

II いつでも、どこでも、だれでも、^{たの}愉しみ、成果を生かすことのできる生涯学習の推進

1. 生涯学習の推進
 - (1) 図書館の充実
 - (2) 公民館活動の充実
 - (3) 生涯学習の推進
 - (4) 生涯学習支援体制の充実
2. 健全な青少年の育成
 - (1) 青少年の健全育成
 - (2) 少年の指導者育成と団体活動推進
 - (3) 成人の日記念事業
 - (4) 青少年の非行防止と環境浄化
 - (5) 青少年の団体宿泊訓練

III 人生を豊かにする芸術文化の振興

1. 芸術文化活動の推進
 - (1) 芸術文化活動の拠点施設等の整備・充実
 - (2) 芸術文化活動の推進
2. 郷土の歴史を伝える文化財の保存・活用
 - (1) 文化財保護活動の拠点施設の整備・充実
 - (2) 文化財の保護・保存・活用

IV 健やかさを育む体育スポーツの振興

1. スポーツ活動の推進
 - (1) 青少年の体力・運動機能の向上と健全な心身の育成
 - (2) 市民の健康づくりをめざす生涯スポーツの推進
 - (3) スポーツ諸団体の育成、競技力の向上
2. スポーツ活動の地域拠点等の整備・充実

V その他

1. 教育委員会の運営
2. 教育委員会事務局の運営
3. その他
 - (1) 隣接地域との連携・交流
 - (2) 国際交流の促進

5 平成 21 年度教育施策の実施状況

I 「ふるさと下関」の一人ひとりの子どもたちのよさや可能性を伸ばす学校教育の推進

(1) 教育環境の整備・充実

①教育施設・設備・教材等の整備

ア) 幼稚園 【学校支援課】>>>>> 資料編 P16~P17

幼稚園教育の円滑な実施に資するため、遊具設備の修繕、漏水修繕等、幼稚園施設の維持管理に係る修繕、補修工事、幼児教育に必要な保育用教具及び地上デジタル対応テレビ等の購入、保育室等の整備を行った。

イ) 小・中学校 【学校支援課】>>>>> 資料編 P18~P21

教材（消耗品・備品）の購入を行い、義務教育の円滑な実施を図るための教材教具の充実、特別支援学級の整備及び地上デジタル対応テレビ等の購入を行うとともに、平成 20・21 年度継続事業である川中中学校建設事業においては校舎・屋内運動場等の建設整備を行った。

また、小・中学校の耐震診断を順次実施し、川中西小・安岡中において耐震補強工事を行った。

さらに、下関市内各小・中学校の「すべての学校」の「あらゆる授業」において、教職員及び児童生徒がコンピュータ、インターネットを活用できる環境を整備した。

ウ) 高等学校 【下関商業高等学校】>>>>> 資料編 P20~P21

学校教育の充実を図るため、また、安全な教育環境を整備するため、体育館バスケットゴール電動装置取付工事や、体育館外壁劣化改修工事、学校北側法面復旧工事等を行った。

また、教材等備品の整備充実を図り、外部講師活用、定時制勤労生徒の経済的負担を軽減するための教科書給付を行った。

さらに、生徒が下関商業高等学校コンピューターシステムを利用できるように、パソコン等電算機器及び校内ネットワーク賃貸借を行った。

②教職員の適切な配置と研修の充実 【学校教育課】>>>>> 資料編 P15・P22~P24

ア) 教職員研修講座の開催

教職員の資質向上を図りより質の高い教育を提供するため、中核市として市独自に教職員研修講座を開催した。下関市立幼稚園、小・中・高等学校教員に対して全 47 講座を開催し、延べ 4,024 人が受講した。

イ) 下関市教育大学の実施

教育の専門職としての資質の向上を図り、下関市教育の推進に努めることを主なねらいとして下関市教育大学を実施した。3つの講座（学習指導、学級経営、幼児・児童・生徒理解）に分かれ、各講座 1名の専任講師のもとで、講義・演習・研究を通して、一人ひとりの課題の解明に向け研究を行い、研究成果を全学校に配付し還元した。24名が受講し、昭和 45 年以来の受講修了生は合計 1,418 名となった。

ウ) 県外派遣研修の実施

下関市の教職員の資質能力や学校教育に関する実践的な指導力の向上を図り、下関市教育の一層の推進を図るため、県外派遣研修を実施した。短期研修（一泊二日程度）に、小学校教諭 1名、中学校教諭 2名、下関商業高等学校 2名、中期研修（三泊四日程度）に小学校教諭 1名の 6名を派遣した。訪問校から学んだ学習指導の仕方や校内研修の進め方等を、派遣者及び派遣者の所属校の実践に活かすよう指導をしている。

エ) 外国語指導助手の派遣

外国語指導助手（ALT）を下関商業高等学校及び下関市立小・中学校に派遣し、外国語教育の充実に努めるとともに、ALTとの交流を通して国際交流及び相互理解の促進を図った。高等学校と中学校への派遣を主として、7人のALTで延べ 1,300 日程度派遣した。加えて、国際理解教育の目的で小学校へも 5・6 年各クラス平均 8 回程度派遣した。

③特別支援教育の推進 【学校教育課】>>>>> 資料編 P25～P27

特別支援教育支援員 100 人を、配置が必要な小・中学校に配置した。

また、障害のある幼児・児童・生徒の適正な就学に努め、障害のある子どもの自立を目指すために就学相談や教育的支援を行った。

④市立幼稚園における障害児の受け入れ及び預かり保育の実施 【学校教育課】

障害幼児の受入を推進するため、補助教員として指導員を 12 園に 16 名配置し、通常の保育時間終了後の預かり保育については 12 園で実施した。

⑤その他

ア) より良い教育環境の創出 【教育政策課】

教育環境の現状を把握するとともに、関係者の共通認識を得て、いかに工夫改善できるかについて協議し、施策に反映させることを目指して「教育環境の改善に関する意見交換会・学習会」(平成 21 年度中 2 回)を開催した。

また、「下関市立幼稚園適正規模・適正配置検討委員会」(平成 21 年度中 8 回)を開催し、答申を受けた。

イ) 就学援助等 【学校教育課】>>>>> 資料編 P28

義務教育について、経済的理由によって就学が困難な市立学校(県立中等教育学校を含む)の児童生徒の保護者について就学援助を行い、円滑な義務教育の実施を図り、また幼稚園については、保育料の減免や補助によって、就学前児童の教育、保育についての保護者の負担軽減を行った。

特別支援学級への就学については、就学に関しての特別な事情を鑑みて、保護者の経済的負担を軽減し、特別支援教育の推進を行った。

ウ) 遠距離通学等に対する支援 【学校教育課】

豊北、豊田、豊浦地区でのスクールバスの運行を実施するとともに、豊北地区のスクールバス 1 台を更新した。

また、小学校で通学距離片道 4 km 以上、中学校で 6 km 以上の児童・生徒を対象に通学費の援助を行った。

エ) 奨学金貸付 【学校教育課】>>>>> 資料編 P29

市に貢献できる人材を育成するため、日本学生支援機構や山口県ひとつくり財団等の奨学金を受けていない世帯の進学にかかる経費負担の軽減を行った。

オ) 地域の人材を活かした児童・生徒の活動拠点確保 【生涯学習課】

地域社会においても、子どもを育成する体制を整備するため、公民館で子ども達の体験ふれあい活動の場を設け、幅広い活動を支援する地域ふれあい活動を実施した。



学校訪問



スクールバスの運行

(2) 新しい時代に即した教育の推進

① 確かな学力の育成 【学校教育課】>>>>> 資料編 P29

確かな学力を育成するため、児童生徒の学力の実態を基にした各学校の学力向上プランの作成・実践への指導助言を行った。また、計画的な学校訪問や学校からの要請に応じた訪問を行い、教職員の指導力向上と研修体制の確立に努めた。

② 健やかな体の育成

ア) 学校保健管理 【学校安全課】>>>>> 資料編 P30~P32

園児、児童、生徒及び教職員の健康診断を通じて、病気の早期発見や健康の保持増進を図り、学校保健管理の円滑な実施に努めた。

イ) 学校体育振興育成 【体育課】>>>>> 資料編 P85

小・中学校及び高等学校で行われる各種大会の運営及び事業への支援を行い、児童・生徒の体力及び競技技術の向上とともに健全な心身の発達に努めた。

ウ) 学校給食管理 【学校安全課】>>>>> 資料編 P32~P33

安全・安心な学校給食を提供するため、給食施設・設備の維持改善を図るとともに、適正な給食運営の実施に努めた。特に自校式の学校給食運営にかかる物資調達や運搬配送等の業務、給食室の衛生面での改善更新等を行った。

エ) 学校給食共同調理場運営 【学校安全課】>>>>> 資料編 P33

南部、中部、豊田、豊浦、黒井及び滝部の各学校給食共同調理場の円滑な運営を図るため、物資の購入や給食施設の維持管理等を行った。

③ 豊かな人間性の育成 【学校教育課/学校支援課】

仲間と学ぶ宿泊体験及び農山漁村におけるふるさと生活体験の推進に必要な資料を得るために、山口県教育委員会からの調査委託により「豊かな体験活動推進事業」を実施した。平成 21 年度は、下関市立長府小学校と下関市立角倉小学校を「農山漁村におけるふるさと生活体験推進校」として、長門市依山地域で 3 泊 4 日の宿泊学習を実施した。

また、学校行事やクラブ・部活動等の活動を充実させるために必要な消耗品・備品等の購入を行った。

④ 不登校児童生徒の適応指導の充実 【学校教育課】>>>>> 資料編 P34~P35

不登校問題に対し、学校適応指導教室にて、個別や小集団での相談や指導を行いながら、集団への適応能力を育成し、学校復帰をめざしている。小学生 2 名、中学生 32 名が入室した。また、教育相談スーパーバイザーを派遣し、不登校の他、いじめ等の諸問題に対し、学校、児童生徒及びその保護者に対する適切な助言を行い、解決を図った。

また、県の補助事業として「不登校総合対策事業」を、委託事業として「問題を抱える子ども等の自立支援事業」を実施し、学習支援員の派遣や教員研修などを行った。

⑤ 児童・生徒の安全確保 【学校安全課】

長府小学校において、IT を活用して児童の登下校情報を把握するとともに、不審者の早期発見及び緊急通報体制を整備し、学校内の児童の安全を図るための実証実験を行った。

(3) 私学助成 【教育政策課/学校教育課】

私立学校等の健全な発展と教育の推進を図るため、私立中学校、高等学校及び幼稚園等に対し、運営等にかかる経費の一部を助成した。

Ⅱ いつでも、どこでも、だれでも、^{たの}愉しみ、成果を生かすことのできる生涯学習の推進

(1) 生涯学習の推進

① 図書館の充実 【図書館政策課】>>>>> 資料編 P37～P39

各図書館において、おはなしのじかん、読書感想画展、図書館まつり等の各種行事や文化講演会を開催し、図書館利用者の普及に努めると共に、市内の小・中学校をはじめ、総合支援学校・高校のための学校貸出用図書等の図書館資料の収集・整備を図った。

また、未来を担う子ども達の読書環境を総合的に整備するために「下関市子どもの読書活動推進計画」を平成20年3月に策定、4月から実施した。

② 公民館活動の充実 【生涯学習課】>>>>> 資料編 P39～P45

生涯学習の推進及びコミュニティ活動拠点として設置している公民館（34館、その他社会教育施設6施設）の管理運営を行った。

③ 市民のニーズに応じた学習機会の提供

ア) 多様な学習機会の提供 【生涯学習課】>>>>> 資料編 P46～P48

生涯学習の総合的推進を図るため、下関市生涯学習まちづくり推進プランに基づき、庁内におけるネットワークづくりを図り、市民のリクエストに応じて職員等が出向く「下関市生涯学習まちづくり出前講座」、生涯にわたって学び続けること、一人ひとりの学びを生かすことを目標として、学ぶ方(側)と教える方(側)との橋渡しをする「下関市生涯学習ふくふくバンク」や本市と北九州市が提携した「関門海峡・温故知新塾」を開催するなど、多様な学習機会の提供に努めた。

イ) 成人教育 【生涯学習課】>>>>> 資料編 P48～P51

“生涯学習”の理念に基づいて、人間性豊かなうらおいのある市民生活をめざし、市民文化セミナー、地区市民学級、PTA地域活動を実施した。

ウ) 婦人・家庭教育 【生涯学習課】>>>>> 資料編 P52～P54

女性の視野を広め、家庭や地域社会とのかかわりを大切にし豊かな生活を送るために、婦人団体指導育成事業を実施した。

また、家庭教育のあり方等について学習する家庭教育学級を開設した。

エ) 下関みらい塾 【生涯学習課】>>>>> 資料編 P54

ジャンルを問わず第一線で活躍している人に、その専門とする世界と自らの人生について語ってもらう機会をつくり、下関の子ども達に夢や希望を与え、みらいへ向けて羽ばたく人物を育成することを目的とする事業を行った。

21年度は講演会に加え、学校に直接出向いての出前講演会を開催し、多くの子ども達の眠っている心を揺さぶる事が出来た。

オ) 豊田ホテルの里ミュージアム 【豊田教育支所】>>>>> 資料編 P55

これまでの研究成果の一部をまとめた「豊田ホテルの里ミュージアム研究報告書」第2号を発行した。また、特別講演会を2回、企画展を5回、テーマ展を3回開催した。さらに、体験学習プログラムを約50回実施し、出張講師等を約10回行った。

夏休み期間の企画展やテーマ展及び体験学習プログラム等により集客できた結果、入館者数は前年度と同程度であった。

調査・研究分野では、ホテル生態研究をはじめ下関市地域の動物相、植物相の調査を進めた。また、下関市ほたるマスター検定問題集を作成した。

今後は、さらに調査・研究を進め、下関市地域の基礎資料の収集と調査・研究結果の展示への活用、多くの方々に対しての自然科学との触れ合いの場の提供に努める。

カ) 高等学校開放講座業務 【下関商業高等学校】

夏季休業中に、パソコンを用いた下関商業高等学校開放講座を行い、市民の生涯学習の場を提供した。

④生涯学習支援体制の充実 【生涯学習課】

新しい文化活動、市民活動の拠点として、中央図書館及び生涯学習施設等の機能を有する社会教育複合施設である「下関市生涯学習プラザ・下関市立中央図書館」が平成22年3月20日に開館した。

また（新）彦島公民館が平成21年5月12日に一般利用を開始した。

(2) 健全な青少年の育成

①青少年の健全育成

ア) 青少年育成 【生涯学習課】

教育支所において青少年の健やかな成長を願い、リーダーを養成する場や幅広い交流の機会を与えるためジュニアリーダー養成研修会を行った。

イ) 放課後子ども教室推進事業 【生涯学習課】>>>>> 資料編 P57～P58

放課後や週末等に小学校の余裕教室等を活用し、子どもたちの安心・安全な活動拠点（居場所）を設け、地域の参画を得ながら、勉強・スポーツ・文化活動・地域住民との交流活動等を実施。子どもたちが心豊かで健やかに育まれる環境づくりを推進した。

ウ) 青少年問題協議 【生涯学習課】>>>>> 資料編 P56

青少年問題に関する総合的施策の調査審議及び関係行政機関相互の連絡調整を図った。

エ) 青少年健全育成 【生涯学習課】>>>>> 資料編 P56～P57

青少年健全育成のための市民運動を展開し、心身ともに健全な青少年の育成を図るため、啓発活動を行った。

②少年の指導者育成と団体活動推進 【生涯学習課】

子どもの指導者として活動している人及び指導者になろうとする人を対象に、子どもの活動を指導するために必要な基礎的理論及び実技の講習を行い、指導者の資質の向上を図った。

また、少年団体の運営支援及び補助金を交付し、団体の育成を図った。

③成人の日記念事業 【生涯学習課】>>>>> 資料編 P57

成年に達する青年男女の新しい門出を祝い、成人としての自覚を促すため、成人の日記念式典を挙げた。

④青少年の非行防止と環境浄化 【生涯学習課】>>>>> 資料編 P58

青少年を非行から守り、健全に育成するため、関係機関、団体、地域有識者と緊密な連携を図るとともに、街頭補導、環境浄化、少年相談等の諸活動を総合的、計画的に実施した。

⑤青少年の宿泊研修 【生涯学習課】>>>>> 資料編 P59

青年の家において、青少年の規律ある共同生活と研修を通じて交流を深め、人間関係を育て、学校・地域・職場の活動に貢献できる青少年の育成を図った。



地区市民学級（親子陶芸教室）



家庭教育学級（親子体操）

Ⅲ 人生を豊かにする芸術文化の振興

(1) 芸術文化活動の推進

① 芸術文化活動の拠点施設等の整備・充実

ア) 美術館大規模改修事業 【美術館】

バリアフリー化のための来館者用エレベーターの設置、空調設備等の改修を行った。(平成 21 年 12 月 24 日から平成 22 年 3 月 31 日まで休館)

イ) 博物館建設事業 【文化財保護課】

市内の博物館施設や関係諸機関との協議・連絡調整を行い、博物館相互の連携や新博物館のあり方について検討を行った。また、下関市新博物館の建設予定地の用地買収を行った。

② 芸術文化活動の推進

ア) 美術館 【美術館】 >>>>> 資料編 P60～P61

○ 展覧会開催業務

企画展、所蔵品展を開催し、多数の観覧者に美術館への関心と認識を高めることができ、芸術文化の振興の場として成果を上げた。

○ 美術作品資料収集保管業務

美術作品の収集方針に従い、美術作品を購入するほか、寄贈・寄託を得て収蔵品の充実に努めた。購入は、岸田劉生作「THE SUN(太陽)」はじめ 7 点、寄贈等は香月泰男作「うさぎ」はじめ 18 点、計 25 点収集した。

また、収集品の精選、評価のため「資料収集審査会」を開催した。

○ 調査研究業務

美術作品及び資料類の調査研究を積極的に行い、その成果を展覧会などで発表し市民文化の向上に努めた。

○ 普及教育業務

市民の美術への関心を高めるため、実技講座、美術講座を開催。また美術館活動の広報と美術文化普及のため広報誌『潮流』を発行。その他幅広い芸術活動を紹介するため、美術館友の会との共催でギャラリーコンサートを開催した。

イ) 長府博物館 【長府博物館】 >>>>> 資料編 P62

○ 展覧会開催業務

普及啓発事業の一環として常設展「下関の歴史と文化」ほか計 22 回を開催し、市民及び観光客に下関の歴史と文化に関する理解を深めてもらう機会を提供した。

○ 資料収集保管業務

本市の中核的な歴史博物館・文化財等保存利用機関として、下関市内外に所在する本市ゆかりの文化財（歴史資料・美術工芸品）、及び本市の成り立ちと深い関わりのある特定のテーマ性（対外交渉や明治維新等）に基づく系統的な資料を収集し、文化財等の散佚を防ぐとともに、市民及び観光客のさまざまな知的要求に応えることが出来るよう博物館展示の質的向上を図った。



「元永定正+中辻悦子絵本原画展」会場風景



岸田劉生作「THE SUN(太陽)」

(2) 郷土の歴史を伝える文化財の保存・活用

①文化財保護活動の拠点施設の整備・充実

ア) 旧下関英国領事館保存修理活用事業 【文化財保護課】>>>>> 資料編 P69

平成 20 年度より旧下関英国領事館本館・附属屋・煉瓦塀について、整備活用のための保存修理工事（第 1 期工事）を実施している。また、現地見学会、市民向けのフォーラムや保存等活用検討委員会を開催した。

イ) 豊北歴史民俗資料館保存修理活用事業 【豊北教育支所】>>>>> 資料編 P68

改修整備活用事業として、保存修理工事（組立工事）を行った。また、展示制作・増築工事に着手した。

②文化財の保護・保存・活用

ア) 文化財の保護 【文化財保護課】>>>>> 資料編 P69～P81

本市の豊富な文化財を次の世代に継承するため、文化財愛護の思想を普及するとともに、文化財の保護・活用に努めた。

また、市域の歴史的資産の把握とともに、開発等事業と埋蔵文化財保護の円滑な調整を目的として、埋蔵文化財包蔵地の所在、範囲、性格を踏査や試掘等によって確認し、埋蔵文化財情報の整備に努めた。

さらに、開発等事業の施工に伴い、損壊を余儀なくされる埋蔵文化財の記録・保存を目的として、本発掘調査を実施した。また、本発掘調査で明らかとなった調査成果を現地において広く市民に公開し、成果の広報と活用に努めた。

○豊北歴史民俗資料館 【土井ヶ浜遺跡・人類学ミュージアム】>>>>> 資料編 P68

企画展として「キューボラのある町」を開催した。また、民俗講座を 2 回開催した。その他子どもを対象に「ツノシマデンマ」体験学習を実施した。収蔵資料の整理・復元・データベース化を進めている。

イ) 文化財保護施設の管理運営

○考古博物館 【文化財保護課】>>>>> 資料編 P63～P64

展示活動は、企画展「木の文化Ⅱー古墳時代の木器ー」など 4 回の企画展を開催した。教育普及活動は、考古博物館探検、土笛・土鈴作り 2 回、勾玉作り 2 回等、考古体験学習 13 回、ミュージアムセミナー、一般教養講座 4 回、考古よもやま話 3 回を実施した。

○烏山民俗資料館 【豊浦教育支所】>>>>> 資料編 P67～P68

平成 21 年度は、川棚温泉交流センター内への移転を行い、平成 22 年 1 月 17 日より開館した。開館に伴う所蔵品展として「第 1 回 カラスヤマコレクション展ー無銘の美ー」を開催した。また、教育普及業務として蓄音機コンサート「コルトーとその時代」「戦前の流行歌」を開催した。

○土井ヶ浜遺跡・人類学ミュージアム 【土井ヶ浜遺跡・人類学ミュージアム】>>>>> 資料編 P65～P66

イベント行事として「弥生まつり」を開催した。また、4 本の企画展の他、宜野湾市立博物館との共同企画展を開催した。さらに、企画展に伴う講演会と第 15 回土井ヶ浜シンポジウム、神玉小学校との博学連携事業として赤米の田植と稲刈りを実施した。



旧下関英国領事館工事



要須遺跡発掘調査

IV 健やかさを育む体育スポーツの振興

(1) スポーツ活動の推進

①青少年の体力・運動機能の向上と健全な心身の育成 【体育課】>>>>> 資料編 P87

下関市における少年スポーツ活動の中心的団体である下関市スポーツ少年団に対して補助金を交付し、育成強化を図った。

②市民の健康づくりをめざす生涯スポーツの推進

ア) 生涯スポーツの振興 【体育課】>>>>> 資料編 P84

各地域のスポーツ振興会への助成や、地域スポーツ活動の拠点として小・中学校体育施設の開放及びビーチバレーボールフェスティバル等の市民が気軽に楽しむことができる様々な交流イベントを実施し、すべての市民がスポーツに親しむことのできる環境づくりを推進した。

イ) 競技スポーツの推進 【体育課】>>>>> 資料編 P85

各競技の全国大会等において本市選手が活躍できるよう、各競技種目団体の組織強化・育成を図るとともに、全国大会等に本市代表として出場する選手に対する支援や、優秀な成績を修めた選手への表彰等、士気の高揚に努めた。

関係団体に対して全国大会等のスポーツイベント開催のための補助を行い、市民の競技スポーツへの意識の高揚及び競技力向上等に努めた。

③スポーツ諸団体の育成、競技力の向上 【体育課】>>>>> 資料編 P86

下関市における競技スポーツ振興の中心的団体である体育協会の事業の充実と、組織力強化並びに加盟種目団体における競技スポーツの強化育成及び有資格指導者の育成を図った。

(2) スポーツ活動の地域拠点等の運営 【体育課】>>>>> 資料編 P82～P83

平成 23 年に控えた「おいでませ！山口国体」へ向けた施設整備を進めており、このうちポート会場となる豊田湖については、競技会場の造成工事や浮桟橋の設置工事を行った。また、施設の老朽化により休館となっている菊川プールについて、新プール建設へ向けた実施設計業務を行った。そのほか、経年劣化による維持補修に努め、下関市営下関庭球場・下関市彦島庭球場・下関北運動公園庭球場の人工芝張替工事や、下関市営下関陸上競技場写真判定機の改修工事を行った。



ちびっこスポーツフェスティバル



ビーチバレーボールフェスティバル

V その他

(1) 教育委員会の運営 【教育政策課】

先進地視察の実施、移動教育委員会におけるPTA等との意見交換会等を通じて、教育行政運営に関する課題等を把握するとともに、教育行政の中心的な役割を担い、教育施策の推進を図った。

(2) 教育委員会事務局の運営 【教育政策課】 >>>>> 資料編 P88～P90

教育委員会事務局の人事、事務等の管理を行い、教育委員会事務局の円滑な運営に努めた。

(3) 連携・交流

①隣接地域との連携・交流 【教育政策課】 >>>>> 資料編 P91

下関市、北九州市、長門市及び北九州都市圏に在住もしくは在校（園）している小学校、中学校、特別支援学校の児童生徒並びに3歳以上の幼稚園、保育園の園児を対象に、下関市、北九州市、長門市の文化教育施設等の無料（一部有料あり）のパスポートを発行し、施設の利用を通じて楽しく郷土の歴史・文化・自然に接する機会を増やし、子ども達の「心の豊かさ」を育むとともに、「家族のふれあい」の増進を図るための「こども文化パスポート事業」を実施した。

②国際交流の促進

ア) 国際親善スポーツ交流大会 【体育課】 >>>>> 資料編 P92

関係団体への補助を行い、姉妹都市等との相互理解と友好を深めるとともに、スポーツ志向意識の高揚と国際的なスポーツ技術の向上を図った。

イ) 下関商業高等学校姉妹校交歓 【下関商業高等学校】

下関商業高等学校生徒3名及び教職員2名が韓国の開成高等学校を訪問し、交流式典、ホームステイ、親善交歓会等の相互交流を行い、広い視野での人材の育成を行った。



移動教育委員会（豊田生涯学習センター）



下関商業高等学校姉妹校交歓

資料編

I 学校教育関連資料

1 下関市学校教育構想

いのち あす ひら
生命きらめき 未来を拓く 下関の教育
 ～行きたい学校 帰りたい家庭 大すき「ふるさと下関」～

重点施策 一人ひとりの子どもたちのよさや可能性を伸ばす学校教育の推進

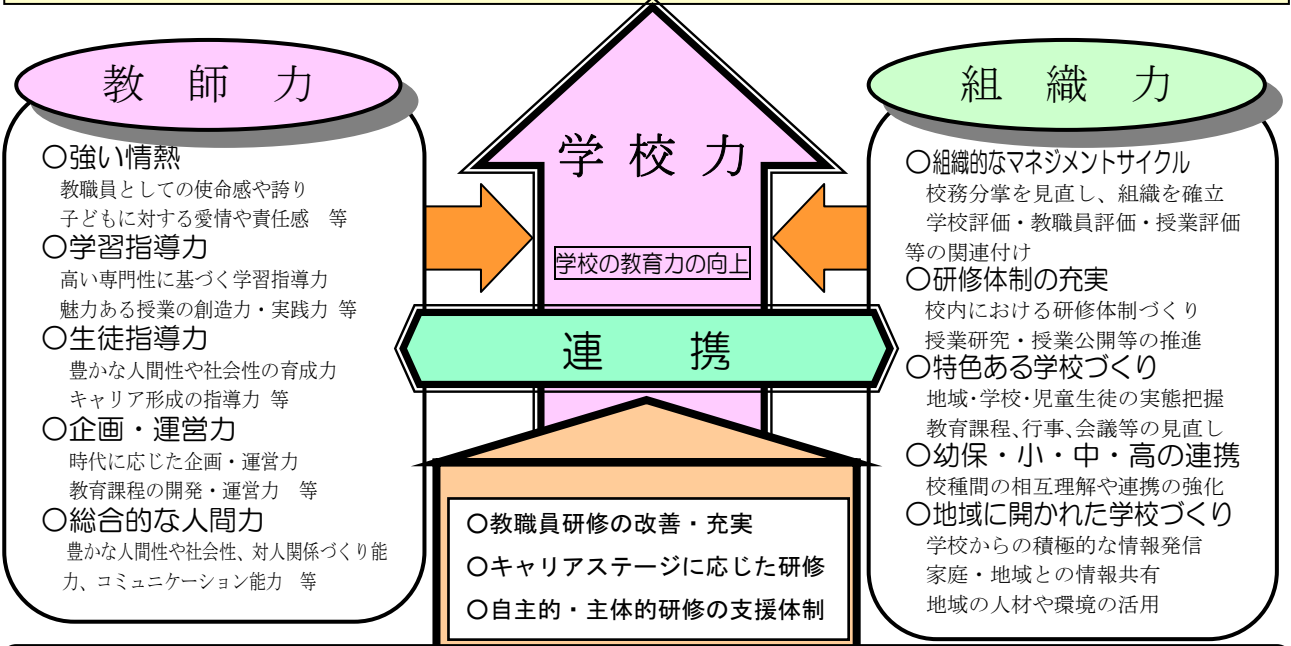
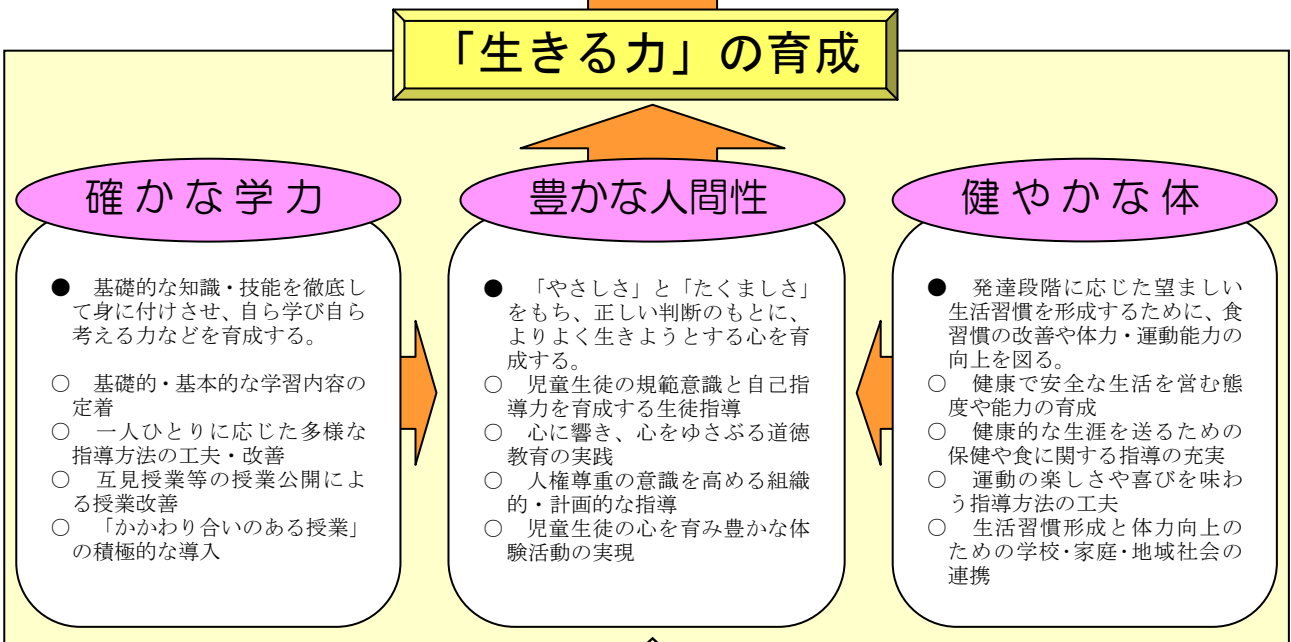

中核市の教職員研修

2 市立学校一覧

(1) 幼稚園

区 分		学級数	園 児			教 員	校務技士	保健室	給食室
			総数	男	女				
平成21年度		45	807	389	418	54 (27)	4(11)	26	26
平成22年度		45	749	372	377	53 (29)	2(13)	26	26
1 第 一	貴船町三丁目 11-12	1	28	18	10	2 (1)	(1)	※2○	配
2 第 二	休 園							○	配
3 第 三	長崎本町 6-35	1	18	9	9	4 (1)	(1)	※2○	配
4 第 四	幸町 13-5	2	6	3	3	2	(1)	※2○	配
5 第 五	山の田北町 4-8	2	39	12	27	2 (1)	(1)	※2○	配
6 豊 浦	長府亀の甲二丁目 2-82	3	70	36	34	4 (3)	(1)	※2○	配
7 小 月	小月宮の町 15-20	3	67	31	36	3 (4)	1	※2○	配
8 内 日	大字内日下字坂本 1031	2	13	8	5	2 (2)	(1)	※2○	配
9 江 浦	彦島江の浦町三丁目 4-5	2	54	20	34	3 (2)	(1)	※2○	配
10 清 末	清末西町一丁目 6-1	3	92	43	49	4 (2)	1	※2○	配
11 生 野	幡生本町 8-11	1	22	9	13	2	(1)	○	配
12 向 山	向山町 14-1	1	13	6	7	1 (1)	(1)	※2○	配
13 川中西	古屋町二丁目 8-1	2	33	17	16	3	(1)	※2○	配
14 桜 山	休 園							○	配
15 川 中	伊倉本町 21-1	2	50	28	22	2 (2)	(1)	○	配
16 垢 田	新垢田南町三丁目 1-25	1	21	10	11	2 (1)	(1)	※2○	配
17 西 山	彦島迫町五丁目 13-13	1	30	19	11	2 (1)	(1)	※2○	配
18 豊 東	菊川町大字上大野字上ノ原 20-1	2	39	19	20	2 (3)		○	配
19 岡 枝	菊川町大字吉賀字古河 2517	2	16	6	10	2		○	配
20 檜 崎	菊川町大字檜崎字殿屋敷 211	1	13	8	5	2 (1)		※2○	配
21 西 市	豊田町大字矢田字横の田 184	2	14	8	6	※1		○	配
22 小 串	豊浦町大字小串字谷田ヶ浴 630	1	11	8	3	2 (1)		※2○	配
23 黒 井	豊浦町大字黒井字下北岡 2175-2	2	20	11	9	2 (1)		※2○	配
24 室 津	豊浦町大字室津下字海原 669-7	3	22	10	12	2 (1)		○	配
25 川 棚	豊浦町大字川棚字古川 3631	2	47	27	20	3 (1)		○	配
26 豊 北	豊北町大字滝部字上ノ原 2992-1	3	11	6	5	※1		※2○	配

() は嘱託、外数

○有の意味 (配は、給食配膳室のみ)

※1 西市幼稚園及び豊北幼稚園は、幼保一体化施設として保育園職員が幼稚園職員を併任している。

※2 保健室と職員室を共用して使用

各年5月1日現在（単位：人、学級、室、㎡）

校舎				用地				左の内 借地	区分
校舎保有面積				面積					
総数	鉄筋	鉄骨	木造	総数	建物敷地	屋外運動場	その他		
18,008	8,539	8,967	502	76,239	39,686	29,103	7,454	平成21年度	
17,307	8,899	7,906	502	76,243	39,686	29,103	7,454	平成22年度	
927	717	210		4,174	1,842	1,911	421	1 第一	
700	676	24		1,947	997	660	290	2 第二	
1,149	1,133	16		6,327	1,528	2,419	2,380	3 第三	
626	409	217		971	730	241		4 第四	
787		787		2,005	816	1,156	33	5 第五	
1,035	1,025		10	2,989	1,781	1,208		6 豊浦	
1,005	974	31		3,121	1,616	1,363	142	7 小月	
499		499		2,488	874	1,614		8 内日	
983	956	27		3,498	1,534	1,964		9 江浦	
703	620	83		3,058	1,604	1,454		10 清末	
850		850		3,800	1,382	1,609	809	11 生野	
816	789	27		2,134	1,243	660	231	12 向山	
789	751	30	8	2,614	1,032	1,582		13 川中西	
720		720		1,833	1,064	171	598	14 桜山	
1,010		1,010		2,740	1,480	904	356	15 川中	
551		545	6	2,177	1,384	793		16 垢田	
545		545		4,092	2,412	1,680		17 西山	
456		456		2,550	894	1,114	542	18 豊東	
328		69	259	2,388	936	946	506	19 岡枝	
219			219	2,985	1,124	715	1,146	20 檜崎	
489	489			3,046	1,646	1,400		21 西市	
451		451		2,057	1,495	562		22 小串	
507		507		1,395	758	637		23 黒井	
339		339		1,110	780	330		24 室津	
463		463		2,393	1,043	1,350		25 川棚	
360	360			8,351	7,691	660		26 豊北	

(2) 小学校

区分	所在地	学級	特別支援学級	児童			教員	事務職員		養護教諭 (養護婦)		栄養教諭	栄養士	校務技士	学校給食調理員	保有教室		
				総数	男	女		県	市	県	市					普通	特別	多目的
平成21年度		532	72	14,277	7,271	7,006	806	56		54	1	5	15	32(21)	62(25)	682	541	33
平成22年度		533	77	13,985	7,098	6,887	815	55		53	1	6	15	32(21)	73(13)	678	548	38
1 養 治	本町二丁目6-1	7	2	199	103	96	13	1		1				1		11	14	
2 文 関	上田中町一丁目14-1	17	2	539	269	270	24	1		1		1	1	1	3(1)	22	16	
3 名 池	名池町10-1	6	3	165	81	84	17	1		1				1	2	9	9	
4 王 江	入江町9-1	6	2	131	67	64	11	1		1				1	2	10	11	
5 関 西	関西町12-1	6	1	122	67	55	10	1		1				1	2	12	14	
6 桜 山	上新地町二丁目5-10	9	2	233	114	119	14	1		1				1		12	15	
7 神 田	西神田町5-1	6	1	115	47	68	9	1		1				1		8	18	
8 向 山	向山町14-1	13	2	371	196	175	20	1		1			1	1	2(1)	18	26	
9 生 野	幡生本町7-14	14	2	420	215	205	24	1		1				1	3	17	9	
10 本 村	彦島本村町三丁目16-1	6	2	178	97	81	12	1		1				1		9	13	
11 西 山	彦島迫町五丁目13-21	12	2	348	181	167	18	1		1				1		16	9	1
12 江 浦	彦島江の浦町三丁目4-1	13	3	409	194	215	22	1		1			2	1		18	11	
13 角 倉	彦島角倉町三丁目5-5	13	2	367	174	193	20	2		1				1		18	15	
14 向 井	彦島向井町二丁目20-1	12	2	281	152	129	18	1		1				1		15	10	
15 小 月	小月西の台6-1	12	2	355	192	163	18	1		1				1	2(1)	16	10	
16 清 末	清末西町一丁目6-1	14	2	414	207	207	21	1		1				1	3	16	7	
17 王 司	王司神田六丁目9-1	16	2	456	231	225	22	1		1				1	2(1)	18	7	
18 豊 浦	長府亀の甲二丁目2-1	31	3	969	464	505	45	2		2			1	1	5	34	16	
19 勝 山	秋根上町二丁目2-1	25	1	820	401	419	34	1		1			1	1	4(1)	28	10	
20 川 中	伊倉本町19-1	18	2	553	267	286	26	1		1				1	3(1)	24	17	
21 安 岡	安岡町三丁目5-5	24	2	726	378	348	32	2		1			1	1	4	29	15	
22 吉 見	吉見里町一丁目8-1	8		207	107	100	11	1		1				1	2	9	11	2
23 吉 母	大字吉母字塩谷287	5	1	31	18	13	8	1		1				1	1(1)	6	5	
24 蓋 井	大字蓋井島字田町126-2	1		1	1		2				1			(1)		2	3	
25 吉 田	大字吉田字高田1044-2	6	1	60	30	30	9	1		1				1	2	7	5	
26 王 喜	王喜本町二丁目12-30	6	3	150	82	68	12	1		1				1	2	8	7	
27 内 日	大字内日下字坂本1031	5	1	34	16	18	8	1		1				1	2	1	6	3
28 山 の 田	山の田中央町13-1	24	2	747	361	386	33	1		1				1	4(1)	28	8	
29 川 中 西	古屋町二丁目9-1	15	2	437	241	196	22	1		1			1	1	3	20	11	
30 垢 田	新垢田西町一丁目1-1	13	1	354	180	174	19	2		1			1	1	3	17	18	3
31 長 府	長府松小田北町14-1	18	3	518	282	236	27	1		1			1	1	4	24	17	
32 一 の 宮	一の宮住吉一丁目8-1	18	2	539	292	247	26	1		1			1	1	4	24	6	6
33 熊 野	熊野西町10-1	27	2	858	429	429	37	2		2			1	1	4(1)	28	7	8
34 豊 東	菊川町大字上大野字上/原20-1	9	2	225	120	105	15	1		1		1	1	(1)	2(2)	11	9	3
35 岡 枝	菊川町大字吉賀字金蔵寺2494	6	2	130	70	60	10	1		1				(1)	2(1)	9	8	
36 植 崎	菊川町大字植崎字殿屋敷215	6	1	77	34	43	9	1		1				(1)	1(1)	7	5	
37 殿 居	豊田町大字殿居字竹の下1040-1	3		24	9	15	5			1				(1)		4	8	
38 豊 田 中	豊田町大字浮石字鳴ヶ浴685-2	3		27	17	10	5	1		1				(1)		4	9	
39 西 市	豊田町大字矢田字今熊132	6	1	143	73	70	9	1		1				(1)		7	12	2
40 三 豊	豊田町大字地吉字熊野台122			休				校							3	4		
41 豊 田 下	豊田町大字手洗字貴布祢303	6	1	92	50	42	9	1		1				(1)		7	6	
42 室 津	豊津町大字室津下字新田152-1	6	1	74	42	32	9	1		1				(1)		8	6	2
43 誠 意	豊津町大字黒井字才舛2200	8	2	213	109	104	15	1		1			1	(1)		12	13	
44 川 棚	豊津町大字川棚字後楽3650-1	12	2	377	185	192	19	1		1			1	(1)		15	8	4
45 小 串	豊津町大字小串字谷田ヶ浴617	6	1	116	62	54	9	1		1				(1)		8	8	
46 宇 賀	豊津町大字宇賀字ふけ4961	3		21	8	13	5	1		1				(1)		4	12	2
47 二 見	豊北町大字北賀字五木松3087-3	1		2		2	2							(1)		2	7	2
48 神 玉	豊北町大字神田上字野中2704-1	6	1	67	41	26	9	1		1			1	(1)		8	11	
49 角 島	豊北町大字角島字正ノ田1788	4		30	14	16	6	1		1				(1)		5	7	
50 神 田	豊北町大字神田北瀬字浴519-1	5	1	45	22	23	8	1		1				(1)		7	7	
51 阿 川	豊北町大字阿川下字野3755-1	5	1	44	25	19	8	1		1				(1)		7	6	
52 栗 野	豊北町大字栗野字妙見3349	3		27	16	11	5	1		1				(1)		4	9	
53 滝 部	豊北町大字滝部字常安1200	6	1	114	49	65	9	1		1				(1)		8	8	
54 田 耕	豊北町大字田耕字振松4351	3		30	16	14	5	1		1				(1)		4	9	

() は嘱託、外数

○有の意味 (配は、給食配膳室のみ)

I 学校教育関係資料

各年5月1日現在(単位:人、学級、室、㎡)

保健室	給食室	水泳プール	校舎等									用地				区分	
			校舎保有面積				屋内運動場保有面積					面積					左の内借地
			総数	鉄筋	鉄骨	木造	総数	鉄筋	鉄骨	総数	建物敷地	屋外運動場	その他				
54	54	50	212,675	203,513	7,690	1,136	44,857	13,626	31,231	1,215,600	403,515	483,539	139,546	30,583	平成21年度		
54	54	51	212,604	203,486	7,983	1,135	44,884	13,702	31,182	1,026,600	387,596	470,226	138,783	30,583	平成22年度		
○	配	○	4,629	4,456	173		809		809	10,589	5,131	4,607	851		1 養 治		
○	○	○	6,626	6,442	93	91	968		968	18,679	7,752	6,646	4,281		2 文 関		
○	○	○	3,817	2,961	856		887		887	15,920	6,945	7,102	1,873		3 名 池		
○	○	○	3,646	3,522	114	10	729	729		14,454	4,537	5,040	4,877		4 王 江		
○	○	○	4,814	4,580	234		965		965	20,947	9,009	7,855	4,083		5 関 西		
○	配	○	4,891	4,773	118		785		785	11,647	4,494	4,768	2,385		6 桜 山		
○	配	○	5,175	5,013	147	15	801		801	18,034	9,013	6,136	2,885		7 神 田		
○	○	○	7,433	7,315	118		936		936	18,074	8,017	6,778	3,279		8 向 山		
○	○	○	4,355	4,305	50		928		928	14,271	5,449	7,184	1,638		9 生 野		
○	配	○	4,685	4,370	265	50	806		806	14,537	6,463	5,298	2,776		10 本 村		
○	配	○	4,946	4,738	208		879		879	25,301	3,099	1,550		20,832	11 西 山		
○	配	○	4,914	4,769	145		918		918	18,183	10,154	7,825	204		12 江 浦		
○	配	○	6,030	5,761	269		1,046	24	1,022	18,447	7,420	8,843	2,184		13 角 倉		
○	配	○	5,092	4,886	206		890		890	31,930	13,116	14,583	4,231		14 向 井		
○	○	○	3,870	3,789	81		1,156	1,156		26,279	8,618	9,058	8,603		15 小 月		
○	○	○	4,310	4,216	5	89	802		802	19,842	9,189	9,315	1,338		16 清 末		
○	○	○	4,286	4,214	72		981	981		18,672	7,553	9,865	1,254		17 王 司		
○	○	○	8,772	8,606	157	9	1,404		1,404	29,261	20,743	8,518			18 豊 浦		
○	○	○	5,670	5,588	84		1,123		1,123	29,844	10,369	12,931	6,544		19 勝 山		
○	○	○	6,608	5,329	1,279		1,181		1,181	24,071	9,501	12,762	1,808		20 川 中		
○	○	○	6,978	5,988	990		1,189		1,189	20,874	2,689	6,705	1,933	9,547	21 安 岡		
○	○	○	3,971	3,901	70		980		980	24,810	8,164	12,319	4,327		22 吉 見		
○	○	○	1,961	1,843	118		868		868	11,517	5,349	6,168			23 吉 母		
○	○	○	322		322		761		761	8,671	1,571	4,902	2,198		24 蓋 井		
○	○	○	1,924	1,820	33	71	868		868	15,285	4,653	10,632			25 吉 田		
○	○	○	2,773	2,732	41		906	906		17,861	7,386	8,739	1,736		26 王 喜		
○	○	○	2,233	2,188	45		881		881	13,323	6,657	6,018	648		27 内 日		
○	○	○	5,772	5,697	75		811		811	17,902	6,946	8,798	2,158		28 山 の 田		
○	○	○	5,364	5,211	153		830		830	17,018	6,005	9,822	1,191		29 川 中 西		
○	○	○	6,410	6,339	71		1,011		1,011	27,104	9,928	12,728	4,448		30 垢 田		
○	○	○	7,398	7,313	85		1,131		1,131	30,018	10,878	10,932	8,208		31 長 府		
○	○	○	5,888	5,888			1,018		1,018	32,271	11,110	12,200	9,165	204	32 一 の 宮		
○	○	○	6,048	5,990	58		1,015	1,015		32,357	11,935	13,048	7,374		33 熊 野		
○	○	○	3,360	2,712	629	19	648		648	21,195	10,336	8,863	1,996		34 豊 東		
○	○	○	2,801	2,771	30		544		544	17,131	5,916	6,546	4,669		35 岡 枝		
○	○	○	1,792	1,686	69	37	544		544	16,679	4,606	7,984	4,089		36 檜 崎		
○	配	○	1,943	1,943			770	770		6,567	2,469	4,098			37 殿 居		
○	配	○	1,808	1,760	17	31	698	698		26,865	11,579	9,931	5,355		38 豊 田 中		
○	配	○	3,142	3,103	3	36	691		691	13,688	8,460	5,228			39 西 市		
○	配	○	992	957	35		680	680		17,627	8,387	9,240			40 三 豊		
○	配	○	1,696	1,665		31	680	680		16,902	8,089	8,813			41 豊 田 下		
○	配		2,114	2,064		50	785	785		19,699	8,380	11,319			42 室 津		
○	配		4,197	4,107	75	15	561		561	16,216	4,685	11,375	156		43 誠 意		
○	配		4,170	3,946	116	108	911		911	22,290	9,993	12,297			44 川 棚		
○	配		3,162	3,116	13	33	607	607		14,632	7,809	5,835	988		45 小 串		
○	○	○	2,542	2,480		62	779	779		11,772	3,495	7,547	730		46 宇 賀		
○	○	○	1,681	1,641	10	30	265		265	5,814	987	3,797	1,030		47 二 見		
○	○	○	2,835	2,768		67	670	670		16,487	3,853	11,404	1,230		48 神 玉		
○	○	○	1,960	1,899	34	27	463	463		16,445	3,193	8,799	4,453		49 角 島		
○	○	○	2,131	2,009	34	86	646	646		13,210	3,471	9,666	73		50 神 田		
○	○	○	1,850	1,736		114	673	673		13,036	3,145	9,802	89		51 阿 川		
○	○	○	1,913	1,810	103		566		566	31,329	6,962	12,648	11,719		52 粟 野		
○	配	○	2,923	2,868	50	5	794	794		25,552	9,025	13,244	3,283		53 滝 部		
○	○	○	1,981	1,902	30	49	646	646		15,471	2,913	12,115	443		54 田 耕		

(3) 中学校

区分	所在地	学級	特別支援学級	生徒			教員	事務職員		養護教諭 (養護婦)		栄養教諭	栄養士	校務技士	学校給食調理員	保有教室		
				総数	男	女		県	市	県	市					普通	特別	多目的
平成21年度		244	26	7,077	3,686	3,391	479	28		24		1	7	17(6)	16(7)	298	382	14
平成22年度		234	31	6,885	3,575	3,310	478	27		24		2	5	17(6)	18(4)	325	392	16
1 日新	上田中町一丁目15-1	13	1	388	181	207	26	1		1				1		17	20	
2 向洋	向洋町一丁目14-1	8	2	240	126	114	18	1		1				1		11	22	
3 文洋	上新地町五丁目6-1	6	2	168	96	72	17	1		1				1		10	29	
4 名陵	丸山町一丁目13-3	6	2	135	69	66	14	1		1				1		9	18	
5 東部	清未陣屋5-10	17	2	551	290	261	34	1		1		1		1	3(1)	20	19	
6 長府	長府逢坂町3-1	15	2	456	216	240	28	1		1			1	1	3	18	20	
7 勝山	秋根上町二丁目5-1	20	1	631	325	306	36	1		1			1	1	4	21	15	2
8 川中	伊倉新町四丁目6-1	20	2	643	327	316	40	2		2		1	1	1		54	20	
9 安岡	安岡町四丁目2-1	12	1	373	174	199	23	1		1			1	1	2(1)	15	17	2
10 吉見	永田本町一丁目3-10	6	1	118	63	55	12	1		1				1	2	7	13	
11 彦島	彦島江の浦町二丁目25-1	15	2	483	264	219	29	2		1				1		20	20	
12 玄洋	彦島本村町二丁目8-1	8	1	234	139	95	17	1		1				1		11	23	
13 木屋川	木屋川南町二丁目660	6	1	132	75	57	12	1		1				1	2	8	9	
14 内日	大字内日下字福寿庵1196-2	3		23	9	14	8	1		1				1		3	8	1
15 山の田	山の田本町8-1	17	2	563	297	266	32	1		1				1		20	21	
16 垢田	大字垢田字笹原1127-6	13	2	403	229	174	27	1		1				1		15	23	
17 長成	長府日の出町4-1	10	2	300	148	152	23	1		1				1		15	15	2
18 菊川	菊川町大字下岡枝字上室屋1-2	8		212	112	100	13	1		1				(1)	2(2)	10	13	
19 豊田西	豊田町大字浮石字寺籠2593	3		43	24	19	8	1		1				(1)		4	10	
20 豊田東	豊田町大字矢田字鎮守434	5		109	57	52	9	1		1				(1)		5	12	
21 豊洋	豊浦町大字黒井字馬神724-1	6	3	180	88	92	16	1		1				(1)		9	12	
22 夢が丘	豊浦町大字小串字夢が丘145	9	1	262	142	120	18	2		1				(1)		12	11	4
23 豊北	豊北町大字滝部字幸神1244-36	8	1	238	124	114	18	2		1			1	(1)		11	22	5

() は嘱託、外数

○有の意味 (配は、給食配膳室のみ)

(4) 高等学校

下関商業高等学校 (下関市後田町四丁目11-1)

区分	生徒	学級	保有教室		保健室	食堂	水泳プール	校舎保有面積			
			普通	特別				校舎保有面積			
								総数	鉄筋	鉄骨	木造
平成21年度	715(48)	18(4)	24	11	1	1	1	13,355	13,152	93	106
平成22年度	718(47)	18(4)	24	11	1	1	1	13,355	13,152	93	106

() は定時制、外数

I 学校教育関係資料

各年5月1日現在(単位:人、学級、室、㎡)

保 健 室	給 食 室	水 泳 プ ール	武 道 場	校舎等								用地					区 分
				校舎保有面積				屋内運動場保有面積				面積				左の内 借地	
				総数	鉄筋	鉄骨	木造	総数	鉄筋	鉄骨	総数	建物敷地	屋外運動場	その他			
26	26	20	17	124,431	117,178	7,148	105	20,248	9,881	10,367	750,546	238,636	279,406	258,108	20,146	平成21年度	
23	23	20	17	127,778	121,674	5,999	105	21,509	12,184	9,325	789,241	232,322	284,027	256,754	20,146	平成22年度	
○	配	○	○	6,683	6,368	315		812	812		33,695	8,355	7,957	17,383		1日新	
○	配	○	○	5,823	5,376	447		1,192	1,192		30,529		12,340	4,939	17,258	2向洋	
○	配	○	○	6,678	6,132	546		749	749		25,490	9,790	7,803	5,009	2,888	3文洋	
○	配	○	○	5,038	4,994	44		758	758		16,391	7,299	8,016	1,076		4名陵	
○	○	○	○	6,299	6,214	85		819	819		73,459	12,331	13,118	48,010		5東部	
○	○	○	○	6,843	6,315	528		1,026		1,026	57,236	12,519	15,171	29,546		6長府	
○	○	○	○	6,858	6,806	52		961		961	29,899	11,510	10,694	7,695		7勝山	
○	配	○	○	12,044	12,044			2,299	2,299		33,753	19,553	14,200			8川中	
○	○	○	○	6,213	5,556	657		1,019		1,019	37,001	12,251	16,299	8,451		9安岡	
○	○	○	○	3,649	3,208	441		994		994	26,753	10,472	14,832	1,449		10吉見	
○	配	○	○	7,322	6,737	585		817	817		37,778	10,785	16,491	10,502		11彦島	
○	配	○	○	6,248	5,606	642		1,130		1,130	46,640	12,069	15,768	18,803		12玄洋	
○	○	○	○	3,097	3,002	95		602		602	20,743	7,157	10,435	3,151		13木屋川	
○	配	○		1,928	1,864	64		776		776	12,611	5,750	6,541	320		14内日	
○	配	○	○	6,547	6,368	179		985		985	20,761	9,116	10,254	1,391		15山の田	
○	配	○	○	6,464	6,022	442		1,234		1,234	33,053	12,000	15,000	6,053		16垢田	
○	配	○	○	5,549	5,491	58		1,178	1,178		35,095	8,864	15,910	10,321		17長成	
○	○			3,180	2,610	543	27				24,118	8,994	15,124			18菊川	
○	配	○		1,898	1,695	169	34	685	685		15,124	4,933	10,191			19豊田西	
○	配	○		2,860	2,813	3	44	1,123	1,123		23,196	11,431	11,765			20豊田東	
○	配	○		3,441	3,337	104		676	78	598	19,928	7,201	9,098	3,629		21豊洋	
○	配			5,580	5,580						17,111	5,611	11,500			22夢が丘	
○	配		○	7,536	7,536			1,674	1,674		118,877	24,331	15,520	79,026		23豊北	

各年5月1日現在(単位:人、学級、室、㎡)

舎等		用地					左の内 借地	区 分
屋内運動場保有面積		面積						
総数	鉄筋	総数	建物敷地	屋外運動場	その他			
3,845	3,845	44,400	9,605	31,571	3,224	7,200	平成21年度	
3,845	3,845	44,400	9,605	31,571	3,224	7,200	平成22年度	

3 平成22年度 研修計画

番号	研修講座名	参加対象				実施予定日等	番号	研修講座名	参加対象				実施予定日等	
		幼	小	中	高				幼	小	中	高		
1	下関市小・中学校 初任者研修会		○	○		全4回	26	豊かな人間関係を育む 生徒指導研修会		○	○	○	8月2日(月)	
2	下関市小・中学校10年経験 教諭研修		○	○		全9回	27	危機対応研修会		○	○		6月29日(火)	
3	下関市小・中学校6年次研 修		○	○		全3回	28	児童生徒理解のための教 育相談研修会		○	○		10月22日(金)	
4	幼稚園長研修会	園 長				7月2日(金)	29	幼児教育実技研修会	○				8月4日(水)	
5	小学校長研修会		校 長			8月17日(火)	30	発達障害のある幼児・児 童・生徒への教育研修会	○	○	○		8月6日(金)	
6	中学校長研修会			校 長		8月17日(火)	31	子どもの発達を促す障害 種別専門研修会 (知的障害)	○	○	○		8月27日(金)	
7	ミドルリーダー研修会		○	○		11月26日(金)	32	人権教育研修会		○	○		8月10日(火)	
8	幼児教育スキルアップ研 修会	○				7月27日(火)	33	コンピュータ教育研修会 (実践講座)	○	○	○		8月9日(月) 8月11日(水)	
9	特別支援教育コーディネ ーター等研修会	○	○	○		6月24日(木)	34	健康・安全教育研修会	○	○	○		6月3日(木)	
10	生徒指導主任研修講座		○	○		5月6日(木)	35	小学校外国語活動研修会		○	○		8月24日(火)	
11	教育相談担当研修講座		○	○		5月21日(金)	36	小・中連携教育研修会		○	○		5月27日(木)	
12	読解力と読書力向上のため の学習指導研修会		○	○		8月12日(木)	37	「なめらかな移行」のため の幼・保・小連携教育研 修会	○	○			10月15日(金)	
13	授業力向上研修会		○	○		未定	38	下 関 市 教 育 大 学	○	○	○	○	6月4日(金)	
14	教科 指 導 研 修 ・ 授 業 づ く り 研 修 会	小学校国語科		○		未定	39	学習指導講座	○	○	○	○	8月6日(金)	
15		小学校社会科		○		未定	40	学級経営講座	○	○	○	○	8月20日(金)	
16		小学校算数科		○		未定	41	幼児・児童・生徒理解 講座	○	○	○	○	10月8日(金)	
17		小学校理科		○		未定	42	幼稚園・高等学校教諭 短期派遣研修	○			○	12月3日(金)	
18		小学校生活科		○		未定	43	小・中学校教職員 短期派遣研修		○	○		計画による	
19		中学校国語科			○	○	未定	44	幼・小・中・高等学校 教職員中期派遣研修	○	○	○	○	計画による
20		中学校社会科			○	○	未定	45	研修支援質問	○	○	○	○	各校1回、要 請により随時
21	中学校数学科			○	○	未定	46	コンピュータ教育研修会 派遣研修講座	○	○	○		随 時	
22	中学校理科			○	○	未定	47	大学等との連携による 研修会	○	○	○	○	各大学の 計画による	
23	中学校外国語科			○	○	未定		研究発表・教育講演	○	○	○	○	8月19日(木)	
24	道徳教育研修会		○	○		7月27日(火)								
25	規範意識と自己指導力を育 てる生徒指導研修会	○	○	○	○	6月1日(火)								

4 平成 22 年度研究事業一覧

★印は文部科学省 ☆印は山口県教育委員会

研究領域	学校名	期間
★☆学力向上実践研究推進事業	下関市立川中西小学校	平成 20 年度～平成 22 年度
★☆発達段階に応じたキャリア教育支援事業	下関市立本村小学校 下関市立玄洋中学校 下関市立西市小学校 下関市立豊田東中学校	平成 22 年度
★☆栄養教諭を中核とした食育推進事業	下関市立文関小学校	平成 22 年度
★☆幼児教育改善・充実調査研究事業研究協力園	下関市立川中幼稚園	平成 22 年度
☆NIE 推進事業	下関市立長府中学校	平成 20 年度～平成 22 年度
☆人間関係づくり実践プロジェクト	下関市立清末小学校 下関市立小串小学校 下関市立向洋中学校 下関市立菊川中学校 下関市立豊北中学校	平成 22 年度
☆山口県へき地・複式教育センター校	下関市立内日小学校	平成 21 年度～平成 23 年度 県へき地・複式教育初心者研修会 平成 22 年 6 月 18 日 (金)
下関市へき地・複式教育	下関市立神田 (北) 小学校	下関市へき地・複式教育研究協議会 平成 22 年 10 月 28 日 (木)

5 下関市教育研究会

(1) 平成 22 年度部会一覧

幼稚園	教育課程																保育研究										
	学校経営	教育課程	学校事務	養護	保健	研修	国語	社会	算数	理科	生活	音楽	図工	体育	家庭	道徳	特別活動	学習の時間	総合的な学習の時間	外国語活動	生徒指導	学校図書館	情報教育	へき地複式教育	特別支援教育	人権教育	食に関する教育
中学校	学校経営	教育課程	学校事務	養護	保健	研修	国語	社会	数学	理科	音楽	美術	保健体育	技術・家庭 (技術)	技術・家庭 (家庭)	英語	道徳	特別活動	学習の時間	総合的な学習の時間	キャリア教育	生徒指導	学校図書館	情報教育	特別支援教育	人権教育	食に関する教育

(2) 研究主題

年度	研究主題	副題
平成 22 年度	未来を拓く確かな力と豊かな心を育む 下関教育の創造	ふるさとを愛し、心豊かにたく ましく生きる子どもの育成

6 下関市教育祭（第6回）

(1) 概要

開催日	平成22年8月19日（木）
会場	海峡メッセ下関（山口県国際総合センター）
参加者	下関市立幼稚園・小学校・中学校・下関商業高等学校教職員・PTA代表者 下関市教育委員会職員
内容	教育講演、研究発表及び実践報告

(2) 講演内容

年度	講師	演題
平成22年度	NPO法人TFG理事長 工藤 良	「子どもたちの居場所づくりにかかわって」

(3) 研究発表及び実践報告

年度	発表者	共通テーマ
平成22年度	下関市立桜山小学校・江浦幼稚園・ 栗野小学校・東部中学校・ 下関商業高等学校	磨き合い、高め合う教師集団の形成と 教師の授業力向上をめざして

7 下関市教職員研究物展示会

年度	研究物				特別出品物	
	個人	グループ	学校(園)	合計	点数	出品者数
平成21年度	14	2	84	100	15	13
平成22年度	11	2	105	118	10	7

8 外国語指導助手派遣推進事業

ALT人数・配置先	7名：学校教育課教育研修室 3、菊川教育支所 1、豊田教育支所 1、 豊浦教育支所 1、豊北教育支所 1
活動内容	<ul style="list-style-type: none"> ・外国語担当教員や学級担任のもとで協同授業（チーム・ティーチング）を行い、「聞くこと」「話すこと」を中心に指導する。 ・小学校外国語活動など国際理解教育の支援に当たる。 ・外国語担当教員のための各種研修会に講師として参加する。 ・特別活動・課外活動などを担当教員のもとで指導する。 ・外国語暗唱・弁論大会の指導及び審査に当たる。 ・音声教材及び外国語原稿作成への支援に当たる。 ・その他、所属長または校長が必要と認める職務に当たる。

9 特別支援教育

(1) 特別支援学級設置状況（平成22年度）

(ア) 小学校

(単位：学級、人)

区 分	障害別	学級	担当者数	児 童						合計
				1年	2年	3年	4年	5年	6年	
平成21年度	—	72	82	35	40	44	41	39	37	236
平成22年度	—	77	85	34	39	42	45	40	39	239
養治小	知的	1	1	0	0	0	3	0	0	3
	自閉・情緒	1	2	1	0	2	1	1	2	7
文関小	自閉・情緒	2	2	2	2	2	1	0	2	9
名池小	知的	1	1	0	0	0	0	0	1	1
	自閉・情緒	1	1	0	0	0	1	0	0	1
	難聴	1	1	1	0	0	0	0	0	1
王江小	知的	1	1	0	0	0	1	1	0	2
	自閉・情緒	1	1	0	1	1	2	0	0	4
関西小	自閉・情緒	1	1	1	0	0	0	1	0	2
桜山小	知的	1	1	1	1	1	0	1	1	5
	自閉・情緒	1	1	0	0	0	1	1	0	2
神田小	自閉・情緒	1	1	0	2	0	0	0	0	2
向山小	知的	1	1	1	0	1	1	0	0	3
	肢体不自由	1	1	0	0	1	2	2	1	6
生野小	知的	1	1	0	2	1	3	1	0	7
	自閉・情緒	1	2	0	1	1	2	1	1	6
本村小	知的	1	1	0	0	1	0	0	1	2
	自閉・情緒	1	2	1	0	1	1	1	1	5
西山小	知的	1	1	1	0	1	0	0	1	3
	自閉・情緒	1	1	0	2	2	0	1	0	5
江浦小	知的	1	1	2	0	0	2	0	0	4
	自閉・情緒	1	1	0	1	0	0	1	4	6
	肢体不自由	1	2	2	2	1	0	0	0	5
角倉小	知的	1	1	0	0	0	2	2	1	5
	自閉・情緒	1	1	0	0	1	1	3	0	5
向井小	自閉・情緒	1	1	0	0	1	1	0	0	2
	弱視	1	1	2	0	0	0	0	0	2
小月小	知的	1	1	0	0	0	2	0	0	2
	自閉・情緒	1	1	0	1	0	1	1	0	3
清末小	知的	1	1	0	0	0	2	2	0	4
	自閉・情緒	1	1	1	0	0	0	1	0	2
王司小	知的	1	1	1	1	0	0	0	0	2
	自閉・情緒	1	1	0	0	0	1	0	0	1
豊浦小	知的	1	1	1	0	0	0	1	2	4
	自閉・情緒	2	2	1	5	1	0	2	1	10
勝山小	自閉・情緒	1	2	0	0	2	1	0	1	4
川中小	知的	1	1	0	0	0	0	1	1	2
	自閉・情緒	1	2	0	0	2	1	3	0	6
安岡小	知的	1	1	2	0	1	1	0	2	6
	自閉・情緒	1	1	0	0	1	2	0	0	3
吉母小	知的	1	1	0	1	2	0	0	0	3
吉田小	自閉・情緒	1	1	0	0	0	0	1	0	1
王喜小	知的	1	1	0	0	0	2	0	0	2
	自閉・情緒	1	1	1	1	0	0	0	0	2
	難聴	1	1	1	0	0	0	0	0	1
内日小	自閉・情緒	1	1	0	1	0	0	0	1	2
山の田小	知的	1	1	0	0	1	0	1	1	3
	自閉・情緒	1	1	0	1	1	1	1	1	5
川中西小	知的	1	1	0	0	0	0	0	1	1
	自閉・情緒	1	1	0	2	0	2	1	1	6
垢田小	自閉・情緒	1	1	0	0	0	0	1	0	1
長府小	知的	2	2	2	3	3	1	0	0	9
	自閉・情緒	1	2	0	0	3	1	2	1	7

区 分	障害別	学級	担当者数	児 童						
				1年	2年	3年	4年	5年	6年	合計
一の宮小	知的	1	1	0	1	0	0	0	0	1
	自閉・情緒	1	1	1	1	1	0	0	1	4
熊野小	知的	1	1	0	0	2	0	0	1	3
	自閉・情緒	1	1	2	1	0	0	0	1	4
豊東小	肢体不自由	1	1	0	0	0	0	2	0	2
	自閉・情緒	1	1	2	1	0	0	0	0	3
岡枝小	知的	1	1	0	0	0	0	0	1	1
	自閉・情緒	1	1	2	0	0	0	0	0	2
檜崎小	自閉・情緒	1	1	0	1	0	0	0	0	1
西市小	知的	1	1	0	1	0	0	0	0	1
豊田下小	知的	1	1	0	0	1	0	0	0	1
室津小	自閉・情緒	1	1	0	0	0	0	0	1	1
誠意小	知的	1	1	0	0	0	0	0	1	1
	自閉・情緒	1	1	0	1	1	0	0	0	2
川棚小	知的	1	1	1	1	1	0	0	1	4
	自閉・情緒	1	2	1	1	0	1	0	3	6
小串小	知的	1	1	0	0	0	0	1	0	1
神玉小	自閉・情緒	1	1	0	0	0	0	1	0	1
神田小	難聴	1	1	0	0	0	0	1	0	1
阿川小	自閉・情緒	1	1	0	0	1	0	0	0	1
滝部小	知的	1	1	0	0	0	1	0	0	1

(イ) 中学校

区 分	障害別	学級	担当者数	生 徒			
				1年	2年	3年	合計
平成21年度	—	26	29	28	17	23	68
平成22年度	—	31	34	34	28	18	80
日新中	自閉・情緒	1	1	0	1	0	1
向洋中	知的	1	1	2	1	0	3
	自閉・情緒	1	1	1	0	0	1
文洋中	知的	1	1	1	1	1	3
	自閉・情緒	1	1	0	2	0	2
名陵中	自閉・情緒	1	1	3	0	0	3
	難聴	1	1	1	0	0	1
東部中	知的	1	1	1	0	1	2
	自閉・情緒	1	1	1	0	0	1
長府中	知的	1	1	1	0	1	2
	自閉・情緒	1	1	1	0	1	2
勝山中	自閉・情緒	1	1	1	0	0	1
川中中	知的	1	1	1	1	1	3
	自閉・情緒	1	1	1	1	1	3
安岡中	知的	1	1	2	0	0	2
吉見中	知的	1	1	0	1	1	2
彦島中	自閉・情緒	1	2	2	2	0	4
	難聴	1	1	0	1	0	1
玄洋中	知的	1	1	1	4	0	5
木屋川中	知的	1	1	1	1	0	2
山の田中	知的	1	1	0	1	0	1
	自閉・情緒	1	1	0	2	1	3
垢田中	知的	1	1	1	3	3	7
	自閉・情緒	1	1	1	1	1	3
長成中	知的	1	1	1	0	1	2
	自閉・情緒	1	2	2	1	1	4
豊洋中	知的	1	1	0	2	2	4
	自閉・情緒	1	1	3	0	0	3
	難聴	1	1	1	0	0	1
夢が丘中	自閉・情緒	1	1	0	1	1	2
豊北中	自閉・情緒	1	2	4	1	1	6

(2) 通級指導教室 活動実態 (名池小・豊浦小・誠意小・日新中)

(ア) 幼児

(単位：人)

	総数/年齢	2歳児	3歳児	4歳児	5歳児
平成21年度	126	0	18	32	76

(イ) 小学生・中学生

(単位：人)

	小学生							中学生			
	総数	1年	2年	3年	4年	5年	6年	総数	1年	2年	3年
平成21年度	138	46	25	20	16	17	14	12	3	3	6
L D	4	0	0	2	0	0	2	3	2	1	0
A D H D	9	4	2	0	1	1	1	1	0	0	1
高機能自閉症	8	1	2	1	1	1	2	2	0	1	1
アスペルガー症候群	14	2	2	3	2	3	2	0	0	0	0
広汎性発達障害	9	1	0	1	3	1	3	3	1	1	1
選択性緘黙	4	2	1	0	0	1	0	0	0	0	0
情緒障害	0	0	0	0	0	0	0	1	0	0	1
言語障害	87	36	16	12	9	10	4	0	0	0	0
難聴	2	0	1	1	0	0	0	0	0	0	0
その他	1	0	1	0	0	0	0	2	0	0	2

(3) 平成22年度就学指導状況

(平成22年4月に転・入学したもの)

(単位：人)

就学指導委員会に提出された事例数		就学指導委員会の判定		就学指導委員会の指導結果	
知的障害	41	通常学級対象と判定されたもの	43	通常学級へ転・入学したもの	57
情緒障害	97			知的障害学級へ転・入学したもの	22
聴覚障害	6	特別支援学級対象と判定されたもの	88	情緒障害学級へ転・入学したもの	46
視覚障害	4			難聴学級へ転・入学したもの	4
言語障害	0			弱視学級へ転・入学したもの	2
病虚弱	1			肢体不自由学級へ転・入学したもの	2
肢体不自由	6	総合支援学校対象と判定されたもの	25	総合支援学校へ転・入学したもの	23
重複障害	1			その他	0
その他	0			—	—
—	—	合計	156	合計	156

(4) 特別支援学級生徒の進路状況

(単位：人)

区分	総数	高等学校			総合支援学校	各種学校	就職	自宅
		公立	定時制	私立				
平成20年度	21	1	0	0	20	0	0	0
平成21年度	23	1	0	2	19	0	0	1

(5) 下関市特別支援教育支援員配置状況

平成22年度 99名配置 (平成22年5月1日現在)

(6) 平成22年度に新設された特別支援学級及び通級指導教室数

小学校 8 (情緒 4、難聴 2、弱視 1 通級 1)

中学校 8 (知的 1、情緒 6、難聴 1)

10 就学援助

(1) 就学援助費

(単位：人、円)

区 分		小 学 校		中 学 校	
		受給児童	援助額	受給生徒	援助額
平成 20 年 度		4,940	101,999,067	2,307	101,365,573
平成 21 年 度		4,997	102,938,966	2,420	107,000,584
再 掲	学用品・通学用品・校外活動費(日帰り)	4,997	68,385,068	2,420	55,279,460
	修学旅行費	841	16,116,943	795	32,300,444
	校外活動費(宿泊)	787	2,424,851	96	214,736
	通学費	39	1,365,704	14	1,389,744
	新入学児童生徒学用品費等	736	14,646,400	778	17,816,200

(2) 特別支援教育就学奨励費

(単位：人、円)

区 分		小 学 校		中 学 校	
		受給児童	援助額	受給生徒	援助額
平成 20 年 度		262	4,432,819	56	2,071,576
平成 21 年 度		282	4,503,413	62	1,696,640
再 掲	学校給食費	126	2,219,179	32	628,587
	通学費	149	834,408	21	216,191
	職場実習交通費	0	0	10	6,340
	交流学习交通費	135	83,274	46	115,110
	修学旅行費	17	168,131	10	192,940
	校外活動費(日帰り)	94	83,161	14	12,607
	校外活動費(宿泊)	20	41,401	1	1,500
	学用品購入費	126	646,485	32	347,200
	新入学児童生徒学用品費等	12	113,409	12	137,400
	通学用品購入費	47	47,410	13	13,965
	宿泊生活訓練費	172	205,005	16	16,560
付添保護者交通費	10	61,550	1	8,240	

(3) 幼稚園就園奨励費

(単位：人、円)

区 分		公 立		私 立	
		補助対象人数	援助額	補助対象人数	援助額
平成 20 年 度		73	5,052,600	1,197	95,235,600
平成 21 年 度		70	4,680,900	1,194	102,664,600
I	市民税非課税 (生活保護世帯を含む)	53	3,609,900	61	9,137,100
II	市民税所得割非課税	17	1,071,000	35	4,600,000
III	市民税所得割課税額 34,500 円以下			171	17,580,900
IV	市民税所得割課税額 183,000 円以下			927	71,346,600

11 下関市奨学金制度

貸付金額	①大学生	40,000 円
	②高校生	18,000 円
貸付期間	在学する学校の正規の修業期間	
据置期間	在学する学校の正規の修業期間経過後 1 年間	
返還期間	貸付を受けた期間の 2 倍以内	

(注) 1. 無利子

2. 貸付金額は平成 15 年度新規貸付分から額の改正を行った。

【平成 21 年度までの運用状況】

(単位：人、円)

年 度	合 計		大 学		高 校	
	人 員	貸付金総額	人 員	貸付金総額	人 員	貸付金総額
18	10	3,744,000	6	2,880,000	4	864,000
19	12	4,440,000	7	3,360,000	5	1,080,000
20	16	5,304,000	7	3,360,000	9	1,944,000
21	13	3,852,000	6	2,520,000	7	1,332,000

※平成 21 年度新規貸付人員 大学 1 人 高校 0 人

12 園・学校訪問

計 画 訪 問	(平成 21 年度計画訪問実施校) 小学校：養治小、文関小、関西小、生野小、本村小、勝山小、吉母小、蓋井小、 内日小、垢田小、豊東小、豊田中小、川棚小、宇賀小、二見小、神玉小、 栗野小、滝部小 中学校：東部中、吉見中、玄洋中、内日中、山の田中、豊田西中、豊洋中
要請訪問(幼稚園)	園の自主的な研修活動を促進させるために、要請に応じて指導主事を派遣し、研究主題の解明や保育活動の充実を図る。
研修支援訪問	各学校が抱えている学習指導、生徒指導、特別支援教育、情報教育等の課題の解決を図るために、学校又は研究団体に指導主事を派遣し、研修の充実を図る。
担当校訪問	各園・小中学校に担当指導主事を配置することで、学校と教育委員会との連携を密にするとともに、各学校が抱えている課題の把握と解決への支援を図る。

13 学校保健

(1) 平成 21 年度 健康診断における疾患・異常

(単位：人、%)

区 分 項 目		小 学 校				中 学 校				
		男 子		女 子		男 子		女 子		
		人数	率	人数	率	人数	率	人数	率	
栄養状態	栄養不良	0	0.00	4	0.06	0	0.00	1	0.03	
	肥満傾向	97	1.33	43	0.61	59	1.63	45	1.34	
	貧血	0	0.00	3	0.04	2	0.06	7	0.21	
	脊 柱	7	0.10	3	0.04	1	0.03	0	0.00	
	胸 郭	5	0.07	3	0.04	2	0.06	0	0.00	
	骨・関節、四肢の状態	7	0.10	9	0.13	1	0.03	4	0.12	
裸眼視力	1.0 未満 0.7 以上 B	501	6.89	609	8.71	352	9.70	368	10.95	
	0.7 未満 0.3 以上 C	762	10.48	949	13.57	624	17.20	592	17.61	
	0.3 未満 D	524	7.20	682	9.75	657	18.11	949	28.24	
	聴 力	64	0.88	70	1.00	31	0.85	34	1.01	
眼	伝 染 性 眼 疾 患	1	0.01	1	0.01	0	0.00	0	0.00	
	その他の眼疾患異常	272	3.74	239	3.42	97	2.67	85	2.53	
耳鼻咽喉頭	耳 疾 患	414	5.69	388	5.55	150	4.14	79	2.35	
	鼻・副鼻腔疾患	918	12.62	405	5.79	298	8.22	192	5.71	
	口腔・咽頭疾患異常	22	0.30	21	0.30	2	0.06	10	0.30	
皮膚疾患	アトピー性皮膚炎	176	2.42	171	2.45	73	2.01	58	1.73	
	その他の皮膚疾患	16	0.22	8	0.11	4	0.11	4	0.12	
	結核精密検査者	11	0.15	6	0.09	5	0.14	1	0.03	
	心 臓 疾 患 異 常	74	1.02	73	1.04	35	0.96	36	1.07	
	心電図二次検診受検者 ※1	42	3.62	22	2.00	32	2.73	17	1.53	
	寄生虫卵保有者 ※2	5	0.14	3	0.09	-	-	-	-	
尿	蛋 白	206	2.83	189	2.70	11	0.30	6	0.18	
	糖	64	0.88	51	0.73	0	0.00	2	0.06	
	潜 血	114	1.57	106	1.52	5	0.14	14	0.42	
	その他の疾患異常	93	1.28	76	1.09	2	0.06	4	0.12	
歯・口腔	う 歯	処置完了者	2,774	39.41	2,654	39.16	942	26.91	1,093	32.99
		未処置歯のある者	2,126	30.21	1,871	27.60	942	26.91	785	23.69
	その他の歯疾患異常		994	14.12	1,014	14.96	554	15.83	429	12.95
	口腔の疾患異常		3	0.04	2	0.03	1	0.03	2	0.06

(単位：人)

在 籍 者 総 数	7,275	6,996	3,683	3,392
受 検 者 数	7,273	6,992	3,627	3,361
歯・口腔の受検者数	7,038	6,778	3,500	3,313

※ 1 の受検対象者は、小学校 1 年生及び中学校 1 年生

※ 2 の受検対象者は、小学校 1～3 年生

(2)平成21年度 負傷・疾患の種類別災害発生状況

(単位：件)

負傷・疾患		学校種別					合計
		小学校	中学校	高等学校	幼稚園		
負傷	骨 折	241	287	23	2	553	
	捻 挫	193	190	19	0	402	
	脱臼	56	19	1	3	79	
	挫 傷 ・ 打 撲	401	291	20	3	715	
	挫 創	72	33	2	2	109	
	切 創	31	13	1	0	45	
	刺 創	3	5	0	0	8	
	割 創	2	0	0	0	2	
	裂 創	34	7	1	2	44	
	擦 過 傷	14	3	0	0	17	
	熱 傷 ・ 火 傷	9	1	0	0	10	
	歯 牙 破 折	15	4	0	0	19	
	そ の 他	0	0	0	0	0	
	負 傷 合 計	1,071	853	67	12	2,003	
疾 患	食 中 毒	0	0	0	0	0	
	食 中 毒 以 外 の 中 毒	0	1	0	0	1	
	熱 中 症	0	0	3	0	3	
	溺 水	0	0	0	0	0	
	異 物 の 嚥 下 ・ 迷 入	14	2	0	0	16	
	接 触 性 の 皮 膚 炎	4	0	0	0	4	
	外部衝撃、相当の運動量、心身に対する負担の累積に起因する疾患	脳・脊髄系の疾患	1	1	0	0	2
		心臓系の疾患	0	0	0	0	0
		肺・その他の内臓疾患	0	3	0	0	3
		骨 疾 患	4	11	0	0	15
		関 節 疾 患	4	4	1	0	9
		筋 ・ 腱 疾 患	5	10	0	0	15
		皮 膚 疾 患	1	0	0	0	1
		精 神 疾 患	0	0	0	0	0
		そ の 他	26	4	2	0	32
	計	41	33	3	0	77	
	負傷に起因する疾患	脳・脊髄系の疾患	0	0	0	0	0
		心臓系の疾患	0	0	0	0	0
		肺・その他の内臓疾患	0	0	0	0	0
		骨 疾 患	4	4	0	0	8
		関 節 疾 患	2	3	0	0	5
筋 ・ 腱 疾 患		4	12	0	0	16	
皮 膚 疾 患		7	4	0	0	11	
精 神 疾 患		0	0	0	0	0	
そ の 他		17	9	0	0	26	
計	34	32	0	0	66		
疾 患 合 計	93	68	6	0	167		
負 傷 ・ 疾 患 の 合 計	1,164	921	73	12	2,170		

(3) 平成 21 年度児童・生徒の体位比較

年齢 (歳)	身長 (単位:cm)				体重 (単位:kg)				
	男		女		男		女		
	下関市	山口県	下関市	山口県	下関市	山口県	下関市	山口県	
小学校	6	116.2	116.2	115.3	115.3	21.3	21.3	21.0	20.9
	7	122.2	121.7	121.2	121.0	24.0	23.6	23.2	23.1
	8	130.2	127.5	126.6	126.8	26.8	27.2	25.8	26.0
	9	133.0	132.8	133.3	132.8	30.3	29.5	29.7	29.2
	10	138.1	138.1	139.1	139.5	33.3	33.3	33.3	33.6
	11	144.3	144.4	146.1	146.3	37.8	37.5	38.3	38.5
中学校	12	150.7	151.3	151.4	151.1	43.0	42.6	43.6	43.3
	13	158.6	159.0	154.6	154.7	48.0	47.7	47.1	46.6
	14	164.0	164.4	156.3	156.0	53.7	52.7	49.9	49.6

14 学校給食

(1) 学校給食実施状況

(平成 22 年 5 月 1 日現在)

区分	完全給食			実施方式					
	校(園)数	実施人員	実施率	単独調理校		親子受配		調理場受配	
	校(園)	人	%	校(園)	人	校(園)	人	校(園)	人
小学校	53	13,985	100	35	10,673	0	0	18	3,312
中学校	23	6,885	100	7	2,473	1	23	15	4,389
幼稚園	24	749	100	0	0	18	565	6	184
計	100	21,619	100	42	13,146	19	588	39	7,885

(2) 献立の作成から実施まで

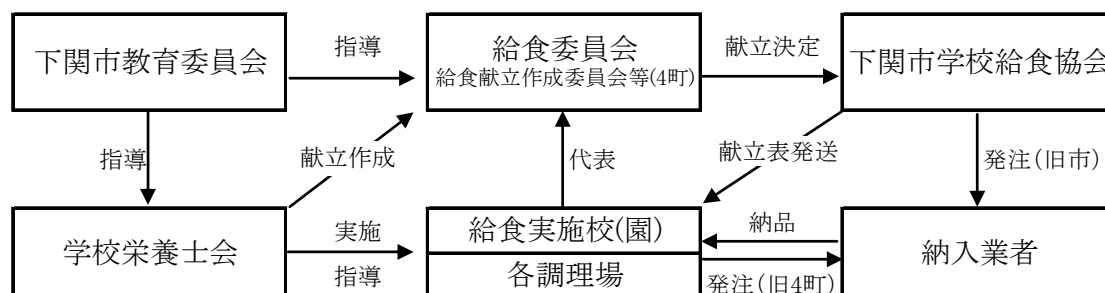

(3) 平成 21 年度準要保護児童生徒給食費就学援助費

区分	実施人員 (人)	実施率	援助額 (円)
小学校	4,997	35.00%	187,191,368
中学校	2,326	32.87%	89,092,707
計	7,323	34.29%	276,284,075

(4) 学校給食共同調理場

共同調理場名 (所在地)	構造・延面積 (建築年月)	運営方式	対象学校数 (児童生徒園児数)				対象 学校名
			学校 種別	学校(園)数	学級数	児童生徒 園児数	
南部学校給食共同調理場 (彦島江の浦町三丁目 4-10) (TEL267-2044)	軽量鉄骨 平屋建 延 989.48 m ² (昭 47.4)	民間 (平 21.8~)	小	7	85	1,931	桜山、神田 本村、西山 江浦、角倉 向井
			中	3	34	885	文洋、彦島 玄洋
			幼	2	3	84	江浦、西山
			計	12	122	2,900	
中部学校給食共同調理場 (一の宮住吉二丁目 9-8) (TEL257-1578)	鉄骨 平屋建 延 867 m ² (平 2.4)	直営 (平 2.4~)	小	1	9	199	養治
			中	7	100	2,672	日新、向洋 名陵、堀田 川中、長成 山の田
			計	8	109	2,871	
豊田町学校給食共同調理場 (豊田町大字矢田 320-1) (TEL766-0076)	鉄骨 平屋建 延 454.59 m ² (昭 38.4) (平 4.3 改築)	直営 (昭 38.4~)	小	4	20	286	殿居、西市 豊田中 豊田下
			中	2	8	152	豊田西 豊田東
			計	6	28	438	
豊浦町学校給食共同調理場 (豊浦町大字川棚 3630-1) (TEL774-3390)	鉄骨 平屋建 延 620 m ² (平 5.4)	民間 (平 20.4~)	小	2	21	493	川棚、小串
			中	2	19	442	豊洋 夢が丘
			幼	2	3	58	川棚、小串
			計	6	43	993	
黒井学校給食共同調理場 (豊浦町大字黒井 2200) (TEL772-0290)	鉄骨 平屋建 延 140 m ² (平 9.1)	直営 (平 9.1~)	小	2	17	287	誠意、室津
			幼	2	3	42	黒井、室津
			計	4	20	329	
滝部学校給食共同調理場 (豊北町大字滝部幸 1244-36) (TEL782-0035)	鉄筋コンク リート造 延 413 m ² (平 18.4)	民間 (平 18.4~)	小	2	8	116	滝部、二見
			中	1	9	238	豊北
			計	3	17	354	

15 生徒指導

(1) 適応指導事業一覧

<p>●学校適応指導教室「さくらやま」</p> <p>(平成5年5月から実施しているが、平成21年度より下関市立桜山幼稚園跡地を利用しており、名称を「サークル・一里山」から「さくらやま」へ変更した)</p>	
目的	学校に行かない、行きたくても行けない子どもたちのために、個別や小集団での相談・指導を行いながら集団生活に適応する力を育て、学校への登校をめざす。
内容	体験学習やスポーツ活動等とおした「集団適応指導」と、個別や小集団での相談・指導をおし基本的な生活習慣の改善と精神的・社会的自立をめざした「生活指導」、または、一人ひとりの学力に応じた学習を進める「学習指導」を指導の柱としている。臨床心理士による個別面談やグループ面談をおして、集団生活に参加する意欲を高める。
<p>●「教育相談室」相談員及び「さくらやま」専門指導員の訪問支援</p>	
目的	不登校児童生徒への対応を支援するため、「教育相談室」相談員及び「さくらやま」専門指導員が学校の要請に応じて学校及び家庭を訪問する。
内容	不登校で家庭に引きこもりがちな状態にある児童生徒を対象とし、「教育相談室」相談員及び「さくらやま」専門指導員が学校及び家庭訪問による教育相談等を行う。
<p>●教育相談スーパーバイザー派遣事業</p>	
目的	不登校、いじめ等の様々な問題行動などに適切に対応するため、児童生徒、保護者及び学校等へ臨床心理に関して高度な専門知識と経験を有する臨床心理士等を教育相談スーパーバイザーとして派遣し、指導・助言を行うことで、問題の早期解決を図ったり、問題行動の未然防止、早期発見・早期対応に努めたりする。
対象	原則としてスクールカウンセラー未配置校または教育相談スーパーバイザーの派遣を必要とする学校
<p>●人間関係づくり実践プロジェクト（山口県教育委員会主催）</p>	
目的	いじめ、不登校等の未然防止のため、課題解決型体験学習法の一つであるプロジェクトアドベンチャー（AFPYは山口県版）や自己理解・他者理解等を深めるグループエンカウンター等の手法を用い、人間関係づくりの研修を行う。
対象	実践モデル校 清末小、小串小、向洋中、菊川中、豊北中
<p>●不登校の未然防止に向けた専門家派遣事業（山口県教育委員会主催）</p>	
目的	不登校対策は、未然防止及び早期対応が何よりも重要なため、臨床心理士を学校に派遣し、初期段階への即時対応により、不登校の未然防止に向けた取組を強化する。
内容	不登校の未然防止に向けたケース会議や教育相談体制の充実に向けた支援、不登校に係る対策等の検討と個別の支援、教職員の資質向上を目的とした研修会の講師、不登校の解消に向けた関係機関との連携等、不登校の未然防止・早期対応のために臨床心理士・社会福祉士・精神保健福祉士を派遣する。
<p>●スクールカウンセラー（SC）等活用調査研究事業（山口県教育委員会主催）</p>	
目的	教員とスクールカウンセラーが互いの立場を理解しつつ、相互に協力、補完して児童生徒の健全な育成を図る。
配置校	中学校：全中学校 小学校：文関小、関西小、生野小、本村小、角倉小、清末小、勝山小、安岡小、山の田小、垢田小、長府小、熊野小

16 教育相談

(1) 相談体制

●下関市教育委員会『教育相談室』	
目的	不登校、いじめ、非行問題等で悩む児童生徒や保護者への相談活動をとおして、児童生徒の主体的な自立を支援するとともに、学校や関係機関との連携を図りながら児童生徒を取り巻く心理的環境の改善を図る。
方法	来室（面接）相談、訪問相談、電話相談
時間	月～金 9時00分～16時30分
場所	下関市南部町1番1号 下関市教育委員会内 （電話）231-6995（直通）
●いじめ相談専用電話『いじめテレホン相談』	
目的	いじめ問題に関わる悩みの相談を受け、早期解決を図る。
時間	月～金 9時00分～16時30分
場所	下関市教育委員会「教育相談室」内
電話	223-7830（な・や・み・ゼロ）

(2) 平成21年度教育相談受理状況

問題行動別・相談者別			幼・小学生		中学生		高校生・他		男女別計		合計
			男子	女子	男子	女子	男子	女子	男子	女子	
1	非行問題	非行									
2		家出									
3		家庭内暴力									
4		自殺									
5		犯罪・被害									
6		その他									
7	学業・職業問題	学業・成績									
8		不登校	13	6	42	56	1	1	56	63	119
9		進路			3	2	1	1	4	3	7
10		仕事									
11		その他	6	5	1	2			7	7	14
12	家庭問題	家庭内不和									
13		しつけ	3	1				1	3	2	5
14		その他	1	1		2			1	3	4
15	交友問題	異性交際				1				1	1
16		友人	2	4	2	2			4	6	10
17		いじめ		2	4	2			4	4	8
18		その他									
19	健康問題	性									
20		健康									
21		性格									
22		その他									
23		その他		5	1	1	3	2	4	8	12
21年度			25	24	53	68	5	5	83	97	180
20年度			19	27	46	65	11	9	76	101	177
19年度			42	32	42	53	11	10	95	95	190

Ⅱ 生涯学習関連資料

1 社会教育委員

委員定数 20名

任期 2年

職務 社会教育に関し教育長を経て教育委員会に助言するため、次の職務を行う。(社会教育法第17条)

- (1) 社会教育に関する諸計画を立案すること。
- (2) 定時又は臨時に会議を開き、教育委員会の諮問に応じ、これに対して意見を述べること。
- (3) 前2号の職務を行うために必要な研究調査を行うこと。

社会教育委員名簿（任期 平成21年6月1日～平成23年5月31日）

役職名	氏名	団体名等
委員長	古田 昭春	元 小 学 校 校 長
副委員長	荒川 雅男	山口県教育会下関支部支部長
委員	岡 明伸	下関市立小学校校長会
〃	原口 知行	下関市立中学校校長会
〃	倉本 喜博	下関市PTA連合会会長
〃	下村 潤一	学 識 経 験 者
〃	林 登季子	下関市連合婦人会会長
〃	黒瀬 清昭	勝山公民館運営審議会委員
〃	関谷 博	下関市子ども会連合会会長
〃	森田 真理子	家 庭 教 育 相 談 員
〃	折井 一枝	放課後子ども教室安全管理員
〃	長田 仁志	学 識 経 験 者
〃	若林 重子	青少年育成県民会議常任委員
〃	川野 都	子育て交流サロンのほら代表
〃	上中 猛	民 生 児 童 委 員
〃	磯部 恵美子	下関市連合婦人会副会長
〃	川本 弘子	元豊田町ボランティア連絡協議会長
〃	窪井 方弘	県指定文化財管理指導者
〃	田中 義道	私 立 保 育 園 園 長
〃	野村 光枝	元 小 学 校 校 長

2 図書館

(1) 中央図書館

沿革：昭和 15 年 7 月名池小学校内に創設されたものを源とする。その後下関図書館として引継がれたが平成 21 年 11 月閉館。

現施設は社会教育複合施設として建設され、平成 22 年 3 月に中央図書館として開館された。

位置：下関市細江町三丁目 1 番 1 号

創設：昭和 15 年 7 月（移転新築 平成 22 年 3 月）

施設概要：下関市生涯学習プラザ 4, 5, 6 階（延面積 4, 500 m²）

蔵書数：中央図書館 約 300, 000 冊、移動図書館 約 6, 000 冊、視聴覚 約 1, 800 点

休館日：館内整理日、12 月 29 日～1 月 3 日

利用時間：4 階は、午前 9 時～午後 8 時

5 階は、午前 9 時～午後 9 時



児童図書コーナー



一般図書コーナー

(2) 長府図書館

沿革：明治 42 年 8 月に豊浦郡教育会によって創設され、大正 13 年に長府町へ移管された。昭和 12 年に豊浦郡長府町が下関市と合併すると、下関市立長府図書館として運営され、昭和 42 年 9 月に明治 100 年記念事業の一環として改築された。付属施設として下関文書館があり、郷土に関する貴重な文書・記録類を収蔵している。

位置：下関市長府宮の内町 1 番 30 号

創設：明治 42 年 8 月（改築 昭和 42 年 9 月）

構造等：本館 鉄筋コンクリート 2 階建 延面積 724. 54 m²

蔵書数：約 124, 000 冊

休館日：月曜日、国民の祝日、館内整理日、12 月 29 日～1 月 3 日

利用時間：一般閲覧室は、午前 9 時 30 分～午後 7 時

（但し、日曜日は午後 5 時まで）

その他は、午前 9 時 30 分～午後 5 時



○ 下関文書館

創設：昭和 42 年 9 月

収蔵資料：長府毛利家文書、熊谷家文書、乃木文庫など約 2 万 6 千点

出版事業：郷土資料目録、郷土資料叢書など

(3) 彦島図書館

沿革：大正5年に本村小学校内に開設された村立のものを源とする。昭和27年に彦島公民館が開設されると、ここに下関図書館彦島分館が併設され、彦島公民館が江の浦町一丁目に改築されると、同所2階に移設された。現施設は、平成2年3月に移転改築されたもので、同年7月から下関市立彦島図書館として開館した。

位置：下関市彦島江の浦町一丁目4番28号

創設：昭和27年（移転改築 平成2年3月）

構造等：鉄筋コンクリート一部鉄骨2階建 延面積1001.7㎡

蔵書数：約74,000冊

休館日：月曜日、国民の祝日、館内整理日、12月29日～1月3日

利用時間：午前9時30分～午後7時（但し、日曜日は午後5時まで）



(4) 菊川図書館

沿革：菊川図書館の前身である県立山口図書館豊浦分館は昭和26年12月に岡枝公民館内に開館し、昭和32年4月に分館が廃止されると同時に、菊川町立菊川図書館が誕生した。その後昭和48年4月に現在の場所に移転改築をおこなった。

位置：下関市菊川町大字下岡枝193番地8

創設：昭和32年4月（移転改築 昭和48年4月）

構造等：鉄筋コンクリート建 延面積527.93㎡

蔵書数：約30,000冊

休館日：月曜日、国民の祝日、館内整理日、12月29日～1月3日

利用時間：午前9時～午後5時



(5) 豊田図書館

沿革：平成7年7月に豊田町立図書館として、現在位置に創設された。館内の展示室は、文化財資料室となっており、文書をはじめとする貴重な豊田の文化財を展示している。

位置：下関市豊田町大字矢田153番地1

創設：平成7年7月

構造等：鉄筋コンクリート2階建 延面積1353.91㎡

蔵書数：図書約45,000冊、視聴覚約3,500点

休館日：月曜日、国民の祝日、館内整理日、12月29日～1月3日

利用時間：午前9時～午後6時（但し、土・日曜日は午後5時まで）



(6) 豊浦図書館

沿革：昭和 52 年 12 月川棚地区に公民館が開設され、館内に図書室が設置されたことを起とする。平成 2 年 4 月には公民館内図書室より、図書館としての機能が独立した。後に豊浦町商工会事務所移転に伴い、平成 12 年 10 月現施設へ移設された。

位置：下関市豊浦町大字川棚 6895 番地 2

創設：平成 2 年 4 月（移設 平成 12 年 10 月）

構造等：コンクリートブロック 2 階建 延面積 404.3 m²

蔵書数：約 48,000 冊

休館日：月曜日、国民の祝日、館内整理日、12 月 29 日～1 月 3 日

利用時間：午前 9 時 30 分～午後 8 時（但し、日曜日は午後 5 時まで）



(7) 豊北図書室

沿革：昭和 58 年に豊北町神田特牛に新設された豊北町町民センター（現在の豊北生涯学習センター）に図書室が設置され、20 年にわたって多くの人に利用されてきた。平成 18 年 4 月、豊北町滝部に開校した豊北中学校内に「豊北図書室」が開設された。

位置：下関市豊北町大字滝部 1244 番地 36（豊北中学校内）

創設：昭和 58 年 4 月（移設 平成 18 年 4 月）

施設概要：豊北中学校 1 階

蔵書数：約 20,000 冊

休館日：月曜日、国民の祝日、館内整理日、12 月 29 日～1 月 3 日

利用時間：午前 9 時 30 分～午後 7 時（但し、日曜日は午後 5 時まで）



3 公民館活動

(1) 公民館運営審議会

委員定数：1 公民館 20 人以内

委員数：男性 163 人 女性 54 人 合計 217 人

任期：2 年（補欠委員は前任者の残任期間）

任務：館長の諮問に応じ、公民館における各種事業の企画実施について、調査審議する。

委嘱状況：平成 21 年 6 月 1 日～平成 23 年 5 月 31 日

(2) 公民館設置状況

公民館名 (所在地)	構造・延面積 (建設年月)	公民館名 (所在地)	構造・延面積 (建設年月)
北部公民館 TEL083-253-3371 (山の田東町4-13)	鉄筋・1,267.55 m ² 4階建 (昭49.6 / 増平4.3)	檜崎公民館 TELなし (菊川町大字檜崎790-1)	S造・227.84 m ² 平屋建 (平2.4)
西部公民館 TEL083-231-6587 (伊崎町一丁目4-30)	鉄筋・1,740.00 m ² 4階建 (昭54.4 / 増平3.3)	殿居公民館 TEL083-768-0556 (豊田町大字殿居1039-29)	鉄筋・196.30 m ² 平屋建 (昭58.2)
玄洋公民館 TEL083-266-5455 (彦島西山町四丁目1-28)	鉄筋・1,886.49 m ² 3階建の1階部分 (昭58.6)	豊田中公民館 TEL083-766-2361 (豊田町大字八道2544-1)	鉄筋・347.89 m ² 平屋建 (平3.3)
長府東公民館 TEL083-246-1266 (長府松小田本町4-15)	鉄筋・2,104.44 m ² 3階建 (平9.3)	三豊公民館 TEL083-766-3551 (豊田町大字地吉122)	鉄筋・235.08 m ² 平屋建 (平6.1)
吉母公民館 TEL083-286-6226 (大字吉母401-24)	鉄筋・481.56 m ² 2階建 (昭53.4)	豊田下公民館 TEL083-766-2556 (豊田町大字手洗285-1)	鉄筋・281.92 m ² 平屋建 (昭59.3)
川中公民館 TEL083-255-3501 (伊倉二丁目1-1)	鉄筋・2,903.22 m ² 4階建 (平4.6)	小串公民館 TEL083-772-2001 (豊浦町大字小串2207-1)	鉄筋・986.67 m ² 2階建 (平6.3)
川中公民館分館 TEL083-253-6169 (綾羅木本町三丁目1-20)	鉄筋・1,014.89 m ² 2階建 (昭40.7)	川棚公民館 TEL083-772-2120 (豊浦町大字川棚6167-1)	鉄筋・1,863.84 m ² 2階建 (昭52.12 / 増平12.3)
彦島公民館 TEL083-267-1344 (彦島江の浦町一丁目3-1)	鉄骨鉄筋・3,690.54 m ² 6階建 (改平21.5)	黒井公民館 TEL083-775-4182 (豊浦町大字黒井2345-1)	鉄筋・759.81 m ² 2階建 (賃貸借)
長府公民館 TEL083-246-3413 (長府土居の内町1-6)	鉄筋・2,043.88 m ² 4階建 (昭38.12)	室津公民館 TEL083-772-0055 (豊浦町大字室津下681-3)	鉄筋鉄骨・448.74 m ² 平屋建 (昭63.3)
王司公民館 TEL083-248-3176 (王司神田一丁目9-1)	鉄筋・2,018.81 m ² 3階建 (昭45.4 / 増平3.2)	神玉公民館 TEL083-788-1043 (豊北町大字神田上2709)	鉄筋・408.00 m ² 2階建 (昭60.3)
清末公民館 TEL083-282-1056 (清末陣屋5-20)	鉄筋・1,144.63 m ² 3階建 (昭47.5)	角島公民館 TEL083-786-0734 (豊北町大字角島1413-1)	鉄筋・526.00 m ² 2階建 (昭63.3)
小月公民館 TEL083-282-0661 (小月本町一丁目7-7)	鉄筋・2,166.39 m ² 3階建 (改平12.4)	神田公民館 TEL083-786-0003 (豊北町大字神田1227-2)	鉄骨等・683.00 m ² 平屋建 (昭40.3)
王喜公民館 TEL083-282-0219 (王喜本町二丁目15-10)	鉄筋・1,190.04 m ² 3階建 (昭48.4)	阿川公民館 TEL083-786-1010 (豊北町大字阿川3752)	鉄筋等・452.00 m ² 平屋建 (平2.3)
吉田公民館 TEL083-284-0205 (大字吉田地方2499)	鉄筋・1,101.76 m ² 3階建 (昭51.10)	栗野公民館 TEL083-785-0001 (豊北町大字栗野3333-2)	鉄筋・435.00 m ² 平屋建 (平元)
内日公民館 TEL083-289-2036 (大字内日下1146-5)	鉄筋・1,091.28 m ² 3階建 (昭47.3)	滝部公民館 TEL083-782-1296 (豊北町大字滝部3397-12)	木造・549.00 m ² 2階建 (平12.8)
勝山公民館 TEL083-256-2779 (秋根南町二丁目4-33)	鉄筋・2,292.42 m ² 4階建 (昭48.3 / 増昭61.3)	田耕公民館 TEL083-783-0722 (豊北町大字田耕4332)	木造・62.00 m ² 平屋建 (平10.2)
安岡公民館 TEL083-258-4792 (安岡駅前二丁目7-1)	鉄筋・2,145.00 m ² 4階建 (昭40.10 / 増平2.3)		
吉見公民館 TEL083-286-2121 (大字吉見下1533)	鉄筋・1,675.88 m ² 3階建 (昭52.4)		

(3) 公民館利用状況（平成 21 年度）

（単位：件、人）

公民館名	公用 (生涯・公民館・官公庁等)		公益 (教育・社会福祉等)		登録団体・自主学習グループ (公用・公益以外の減免団体等)		一般 (有料団体など)		総数	
	利用件数	利用者数	利用件数	利用者数	利用件数	利用者数	利用件数	利用者数	利用件数	利用者数
1 北部公民館	236	6710	480	8538	1968	25637	787	6256	3,471	47,141
2 西部公民館	64	1524	116	2290	2611	33485	802	9018	3,593	46,317
3 玄洋公民館	33	495	63	1277	1473	15051	277	4719	1,846	21,542
4 長府東公民館	121	5895	276	5960	2848	29153	679	8573	3,924	49,581
5 吉母公民館	23	654	26	286	276	2071	8	112	333	3,123
6 川中公民館	689	20504	514	14331	3683	47939	1016	20091	5,902	102,865
7 川中公館分館	1	6	20	684	415	8996	27	403	463	10,089
8 彦島公民館	524	9878	201	6293	1885	19058	638	9490	3,248	44,719
9 長府公民館	153	5869	339	5824	2148	29143	367	6827	3,007	47,663
10 王司公民館	149	3182	214	4988	1040	10888	552	7912	1,955	26,970
11 清末公民館	94	3048	247	4273	762	10343	105	1566	1,208	19,230
12 小月公民館	243	4388	165	3714	1734	20582	557	6866	2,699	35,550
13 王喜公民館	49	1427	183	3913	498	4794	21	333	751	10,467
14 吉田公民館	61	929	189	3147	279	2499	339	2857	868	9,432
15 内日公民館	139	2086	162	2959	273	2248	53	1322	627	8,615
16 勝山公民館	294	11952	228	6540	2698	41057	533	11901	3,753	71,450
17 安岡公民館	167	3996	394	8242	2269	29216	452	5534	3,282	46,988
18 吉見公民館	85	2029	141	2855	1039	9555	302	1844	1,567	16,283
19 檜崎公民館	13	423	114	2319	5	134	36	562	168	3,438
20 殿居公民館	163	2199	17	345	58	457	143	650	381	3,651
21 豊田中公民館	66	1122	265	2141	163	1673	20	261	514	5,197
22 三豊公民館	148	1898	36	733	37	286	14	607	235	3,524
23 豊田下公民館	311	4728	69	1448	197	1533	48	2363	625	10,072
24 小串公民館	128	6678	247	4230	899	7192	111	2097	1,385	20,197
25 川棚公民館	109	9009	194	6077	2079	17893	330	5429	2,712	38,408
26 黒井公民館	25	400	72	1647	508	5717	81	1208	686	8,972
27 室津公民館	70	3215	181	2784	285	2070	182	2043	718	10,112
28 神玉公民館	23	561	46	927	112	860	6	172	187	2,520
29 神田公民館	27	832	44	685	235	1357	12	183	318	3,057
30 阿川公民館	12	1040	123	2498	373	2957	12	244	520	6,739
31 栗野公民館	10	255	89	1497	123	1088	15	233	237	3,073
32 田耕公民館	62	2043	158	2476	411	3699	64	1093	695	9,311
33 角島公民館	8	374	76	1267	9	54	11	345	104	2,040
34 滝部公民館	6	344	82	1644	912	6777	130	1505	1,130	10,270
合計	4,306	119,693	5,771	118,832	34,305	395,462	8,730	124,619	53,112	758,606

4 下関市生涯学習プラザ

沿革：中央公民館、婦人会館、文化会館の跡地に市民の生涯学習拠点施設として平成22年3月に開館した、図書館と生涯学習施設の機能を備えた社会教育複合施設。

音響性能に優れ、コンサート・演劇・舞踊など幅広いジャンルに対応可能な大ホール・小ホール、式典・講演会などに適した多目的ホールのほか、料理教室、工作・工芸室、パソコンルーム、視聴覚室、音楽室、和室、茶室、会議室など目的性の高い諸室を備えている。(4階、5階は中央図書館)



位置：下関市細江町三丁目1番1号

建設年月：平成22年2月

構造：地下1階、地上6階

SRC造(一部RC造/一部S造)

敷地面積：4,852 m²

建築面積：4,251 m²

延床面積：18,408 m²

駐車台数：80台/身障5台含む



大ホール（海のホール）



小ホール（風のホール）



会議室



パソコンルーム

5 生涯学習センター

(1) 豊田生涯学習センター

沿革：生涯学習の拠点施設として、昭和54年に豊田町制施行25周年記念事業の一環として建設され、今日まで豊田地区の教育・文化・体育振興の中心的役割を果たしてきた。平成13年度に2階ホールに電動式移動観覧席を設置するなど、大規模な改造工事を行い、施設面での整備充実も図っている。

位置：下関市豊田町矢田149番地1

建設年月：昭和54年8月

構造等：鉄筋コンクリート造3階建

延面積 2,510.65 m²

駐車場：134台収容



利用状況（平成21年度）

（単位：件、人）

室名	ホール	ステージ	トレーニング室	第1研修室	第2研修室	第3研修室	視聴覚室	第1和室	第2和室	計
件数	225	23	509	182	146	183	219	112	186	1,785
人数	7,758	564	509	1,982	2,763	537	2,325	1,252	2,235	19,925

(2) 豊北生涯学習センター

沿革：社会教育活動の拠点として、昭和58年に豊北町町民センターとして設置し、平成17年2月13日、合併を期に下関市豊北生涯学習センターと名称を変え、地域の生涯学習に積極的に取り組んでいる。

位置：下関市豊北町大字神田1199-1

建設年月：昭和58年4月

構造等：鉄筋コンクリート造2階建

延面積 3,292.70 m²

駐車場：200台収容



利用状況（平成21年度）

（単位：件、人）

室名	大ホール	中会議室1	和室(I)	和室(II)	調理室	小会議室	展示スペース	作業室	大会議室	中会議室2	視聴覚室	計
件数	94	73	36	77	14	40	358	35	117	18	2	864
人数	5,662	1,157	721	646	282	617	1,277	441	2,709	538	19	14,069

6 菊川ふれあい会館

(1) 施設概要

沿革：21世紀に向けて「町づくりは人づくり」をテーマに生涯学習の一層の充実を図るとともに、幾世代にわたる交流と賑わいのある中核施設として、平成10年9月に開館した。

位置：下関市菊川町大字下岡枝117番地

建築面積：3,380.89 m²

延床面積：4,093.81 m²

構造：鉄筋コンクリート造 屋根 鉄骨トラス

駐車場：189台収容



(2) 平成21年度の利用状況

利用日数：301日

(単位：回、日)

区分	午前		午後		夜間		合計		利用日数	
	回数	利用率	回数	利用率	回数	利用率	回数	利用率	日数	利用率
多目的ホール	75	24.9%	81	26.9%	54	17.9%	210	23.3%	88	29.2%
舞台	24	8.0%	21	7.0%	28	9.3%	73	8.1%	44	14.6%
楽屋 1	63	20.9%	15	5.0%	5	1.7%	83	9.2%	67	22.3%
楽屋 2	11	3.7%	16	5.3%	5	1.7%	32	3.5%	15	5.0%
楽屋 3	67	22.3%	18	6.0%	6	2.0%	91	10.1%	71	23.6%
リハーサル室	97	32.2%	66	21.9%	197	65.4%	360	39.9%	236	78.4%
ミュージックルーム	15	5.0%	83	27.6%	37	12.3%	135	15.0%	95	31.6%
レクチャールーム1	74	24.6%	116	38.5%	86	28.6%	276	30.6%	161	53.5%
展示室	81	26.9%	85	28.2%	77	25.6%	243	26.9%	86	28.6%
調理室	60	19.9%	61	20.3%	35	11.6%	156	17.3%	66	21.9%
研修室	99	32.9%	112	37.2%	81	26.9%	292	32.3%	150	49.8%
小ホール	133	44.2%	168	55.8%	256	85.0%	557	61.7%	275	91.4%
中ホール	128	42.5%	161	53.5%	256	85.0%	545	60.4%	277	92.0%
女性室	129	42.9%	115	38.2%	44	14.6%	288	31.9%	162	53.8%
和室 1	81	26.9%	65	21.6%	142	47.2%	288	31.9%	200	66.4%
和室 2	78	25.9%	62	20.6%	53	17.6%	193	21.4%	111	36.9%
和室 3	65	21.6%	103	34.2%	54	17.9%	222	24.6%	116	38.5%
創作室	120	39.9%	129	42.9%	30	10.0%	279	30.9%	175	58.1%
レクチャールーム2	91	30.2%	147	48.8%	98	32.6%	336	37.2%	195	64.8%
合計	1,491	26.1%	1,624	28.4%	1,544	27.0%	4,659	27.2%	2,590	45.3%

7 その他社会教育施設

(1) 豊浦ふれあいセンター

沿革：地域の生涯学習を推進するため、昭和63年に建設した施設で、交流会、管理室、調理室を設けている。

位置：下関市豊浦町大字宇賀 7925 番地 1

建設年月：昭和63年3月

構造：鉄骨造平屋建

床面積：202.54 m²

利用状況（平成21年度） （単位：回、人）

	利用回数	利用人数
くらしの伝承交流室、健康管理室	338	2,823
むらの味伝承開発室	1	8



(2) 宇賀ふれあいセンター

沿革：旧宇賀中学校舎等を利用し、地域の生涯学習を推進するため平成18年4月に使用を開始した社会教育施設で、屋内運動場、講座室、グラウンドを持つ施設です。

位置：下関市豊浦町大字宇賀 4940 番地

建設年月：昭和55年3月

構造：鉄筋コンクリート3階建（1階は倉庫のため使用不可）

床面積：1,571 m²

利用状況（平成21年度） （単位：件、人）

室名	体育館	市民教室				グラウンド	総数
		ランチルーム	校長室・図書館	コンピューター室	家庭科室		
件数	232	72	40	23	87	155	609
人数	2,373	1,261	516	332	673	1,844	6,999



(3) 小野ふれあいセンター

沿革：旧小野小学校跡地に地域の生涯学習を推進するため、平成17年度に新築した施設で、情報発信室、調理実習室、多目的コミュニティ室を設けている。西側には旧小学校体育館があり、屋内スポーツ競技もできます。

位置：下関市豊浦町大字川棚 1486 番地 1

建設年月：平成18年3月

構造：木造スレート葺平屋建

床面積：281.55 m²（本館）

利用状況（平成21年度） （単位：件、人）

室名	情報発信室	多目的 コミュニティ室	和室	調理実習室	特産加工室	体育館	総数
件数	25	6	25	19	34	10	119
人数	140	255	397	165	195	365	1,517



8 成人教育

(1) 生涯学習まちづくり出前講座

メニュー 37 課所室 15 団体 210 講座 (22 年度開設メニュー数)

出前講座実施状況 (平成 21 年度)

部局・課	講座名	回数	受講者数
総合政策部			
広報広聴課	広報紙の作り方	1	39
市民部			
市民文化課	消費者講座	2	128
防災安全課	災害に備えて	2	69
	幼児・高齢者の交通教室	1	52
	災害図上ゲーム (DIG)	1	51
人権・男女共同参画課	人権学習講座	7	232
環境部			
クリーン推進課	ごみダイエツトとリサイクルについて	8	537
環境政策課	環境教室	7	409
	下関市環境基本計画について	1	15
環境施設課	リサイクルプラザ施設見学	2	28
福祉部			
介護保険課	地域包括支援センターについて	1	81
	介護保険について	3	137
いきいき支援課	高齢者の福祉サービスについて	2	102
保健部			
保健予防課	いろいろな感染症について	2	50
	新型インフルエンザについて	5	170
健康づくり課	生活リズムをととのえよう	4	274
	ふくふく健康講座	1	23
	生活習慣病予防について	2	74
	子どもの食事とおやつ	2	83
	認知症予防ってな～に?	1	120
動物ふれ愛ランド下関	犬と仲良くみんな仲良くワンワン教室	7	302
生活衛生課	食中毒予防と食品の安全について	5	312
経済観光部			
観光施設課 (園芸センター)	楽しいガーデニング	5	75
	植物おもしろ雑学	4	238
港湾局			
企画振興課	よく分かる下関港	2	125
都市整備部			
都市計画課	下関市の都市計画	1	9
公園緑地課	花と緑のまちづくりについて	1	15
建築指導課	わが家の耐震診断	1	35
上下水道局			
経営企画課	出張!水道教室	1	32
	水道あれこれ豆知識	1	10
教育委員会			
生涯学習課	暮らしを楽しむ折り紙講座 (豊北教育支所)	1	17
	世界の国からこんにちは	2	139
	家庭教育	3	189

部局・課	講座名	回数	受講者数
文化財保護課	下関の文化財Ⅰ（下関の遺跡）	1	31
	下関の文化財Ⅱ（下関の指定文化財）	1	42
	最近の考古学の成果	1	23
体育課	キンボール	10	782
	いきいき健康体操	2	126
考古博物館	下関の原始・古代	1	77
	勾玉作り・土笛作り	7	562
土井ヶ浜遺跡・人類学ミュージアム	人骨から日本人のルーツをさぐる	1	85
豊田ホタルの里ミュージアム	ほたるあれこれ	6	166
	水の生き物いろいろ	1	40
消防局			
予防課	卓上実験	1	14
中央病院			
	腰痛予防	4	314
	転倒予防について（転ばぬ先の杖）	3	128
	生活習慣病について	1	40
その他団体			
水産大学校	水産食品について2	1	184
	音で見る海の世界	1	42
下関海洋科学アカデミー	海響館のいきもの探検隊Ⅰ（生き物たちの秘密）	2	286
	海響館のいきもの探検隊Ⅲ（イルカ・アシカのトレーニング）	1	39
	海響館のいきもの探検隊Ⅳ（ペンギン学校）	3	153
	海響館のいきもの探検隊Ⅴ（水の中のいきもの（紙芝居））	5	259
	海響館のいきもの探検隊Ⅵ（生き物クイズ）	9	501
下関市社会福祉協議会	ふれあい福祉講座（Ⅰ）目の不自由・車椅子	28	1,468
	ふれあい福祉講座（Ⅱ）手話・点字体験	61	1,953
	ふれあい福祉講座（Ⅲ）高齢者疑似体験	3	156
下関市消費者の会	悪徳商法被害未然防止啓発活動	1	14
中国電力下関営業所	環境エネルギー教室（小・中学生）	4	190
山口合同ガス	燃料電池と天然ガス	9	557
山口農政事務所	よくわかる食品安全	1	28
	よくわかる食品表示	2	161
関門医療センター	健康応援講座1（生活習慣病予防講座）	5	310
	健康応援講座9（脳卒中は予防できる）	1	75
	健康応援講座11（救急蘇生講座）	1	53
下関税務署	サラリーマンと税金	1	29
	高齢者と税金	1	19
	相続と贈与	1	12
日本銀行	日本銀行下関支店の見学	2	40
西日本高速道路下関管理事務所	関門トンネル見学会	1	19
下関警察署生活安全課	犯罪被害防止Ⅰ	1	164
	犯罪被害防止Ⅱ	1	75
済生会下関病院	楽しく体を動かしましょう	1	15
山口地方検察庁	裁判員制度について	3	61
計		279	13,465

(2) 市民文化セミナー

実施状況(平成22年度) ※菊川・豊田地区 21年度実績

テーマ	講師	期間	受講者数	実施地区
「関門を描いた文学」	梅光学院大学教授 小林 慎也 外	平成22年5月～10月	100人	下関地区
ことばとコミュニケーション	日本放送協会アナウンサー 梅津 正樹	平成21年10月	268人	菊川地区
薬物と出会った時の自分	北九州DARC 村田 典子	平成21年10月	117人	豊田地区
新聞記者の裏話	山口新聞特別編集員 佐々木 正一	平成21年10月	73人	豊田地区
歴史大学「本州最西端物語」 外5回	郷土史研究者 安富 静夫 外	平成21年6月～11月	118人	豊田地区
悠友大学 「龍馬とお龍の下関」外5回	長府博物館 学芸員 古城 春樹 外	平成22年6月～ 平成22年12月	120人	豊北地区

(3) 関門海峡・温故知新塾

実施状況(平成22年度)

テーマ	講師	期間	受講者数
未来へつなぐ関門の宝もの	中央図書館長 安富 静夫 外	平成22年7月～11月	100人

(4) 市民学級

市民学級実施状況(平成21年度)

(単位:人)

公民館名	学習課題	講師	期間	参加者数
彦島	みんなで歌おう、今時の交通安全・防犯、植物おもしろ雑学 健康体操、手軽にできる『男の料理教室』、防火・防災クイズ、あなたのお腹周りは大丈夫	料理教室主宰 中邑 房枝 外	7月～12月	510
長府	なつかしの歌声、フラワーアレンジメント、よくわかる相続・遺言のお話、源氏物語講座、これぞ!水餃子、クリアキャンドル	なつかしの歌声倶楽部代表 山根 徹 外	4月～12月	150
王司	心と身体の健康づくり、青少年の心理パート2、心癒しの健康運動、グランドゴルフ、季節の料理(婦人会)、消防訓練	体操指導士 小泉 多加子 外	6月～12月	263
清末	健美体操・足操術①救命講習(AED講習)創作活動・押し花、健美体操・足操術②創作活動・絵遊び文字遊び、料理教室・お魚料理、創作活動・しめ縄作り、創作活動・折り紙	ボディデザイナー 中村 清子 外	6月～1月	159
小月	集中力の持続する朝ごはん、グラスアート、童謡みんなで大合唱 夏祭り踊りの練習、電気省エネ講座、絵遊び・文字遊び1・2 小月の歴史、笠山登山、パン教室、かんたんお菓子と軽食	料理教室講師 中村 由美子 外	5月～12月	339
王喜	なつかしの昭和歌謡、童謡みんなで大合唱、ホテルあれこれ、健康体操、陶芸教室、日本銀行下関支店見学会、お正月の生花初めの茶の湯、生誕100年を迎える田中絹代、腰痛ひざ通予防教室	インストラクター 白石 厚子 外	4月～1月	392
内日	救急講習、七夕飾り作り、転倒予防教室、福祉サービスについて 健康体操、もみじウォーク、料理教室	保健推進委員会会長 岡田 タカ子 外	6月～12月	175
勝山	いきいきふれあい体操(10回)、歯の健康講座、史跡めぐりウォークラリー、絵手紙教室、救急救命講座、輪飾り教室	あおやま文庫代表 黒瀬 圭子 外	6月～2月	547
川中	人物と歌で綴る下関の今昔、楽しい絵手紙教室、いきいき健康体操 みんなで歌おう、今時の交通安全・防犯、植物おもしろ雑学、健康体操、手軽にできる『男の料理教室』、防火・防災クイズ あなたのお腹周りは大丈夫	香道主宰 吉村 ひとみ 外	5月～12月	284

安岡	健康体操、楽しいフラダンス、皿まわし教室、料理教室 スロー・ヨガピクス教室、パッチワーク教室	フラダンスインストラクター 斎藤 利子 外	6月～9月	147
吉見	AED教室、親子でふれあう陶芸教室、正しい菓の飲み方、健康体操、竜王山登山、正月用フラワー講座	フラワー講師 池田 真澄 外	6月～12月	238
吉母	皿まわし教室、源平合戦と関門海峡、パソコン教室、吉母の歴史紙人形教室、健康料理教室	紙人形研究家 藤井 寿子 外	6月～11月	178
北部	3B体操体験講座、俳画入門、楽しく身体を動かしましょう、懐かしの歌声大合唱、お正月料理教室、温かい心を伝える、手作りの餃子に挑戦	善行寺住職 川越仁鎧 外	5月～2月	159
西部	健康体操肩こり予防教室、菓の正しい使い方、刃物研ぎ教室、陶芸教室、蓄音機で聞く昭和流行歌の流れ	蓄音機倶楽部主宰 石川 秀 外	6月～10月	110
玄洋	親子陶芸教室、交通安全防犯教室、パン作り教室、ぞうり作り教室、男の料理教室、お菓子作り教室	彦島陶芸同好会代表 中山 和行 外	7月～3月	121
長府東	童謡・唱歌、講話「人生、生きがいと楽しみ」、講話「介護する人される人」、太極拳、パソコン教室、講話「よくわかる税金・相続講座」	日本童謡の会常任理事 浜 美由紀 外	4月～3月	204
殿居	高齢者学級、若妻学級、リクエスト講座、ふるさと伝承教室、ちびっ子教室、ふれあい学級	大正琴指導師範 田中 敦子 外	4月～3月	2,240
豊田中	高齢者学級、フリー教室、子どもチャレンジ教室、パソコン教室、女性教室、ヨガ教室	グリーンアドバイザー 小島 道代 外	4月～3月	562
三豊	高齢者学級、女性学級、華道教室、子ども教室、囲碁教室、着付け教室、パソコン教室、クッキング教室	陶芸家 山崎 正彦 外	4月～3月	760
豊田下	高齢者学級、女性学級、ふるさと歴史発見教室、地域ふれあい講座、チャレンジ教室、小学校の文化教室、親子学級、豊田下文化教室	東亜大学教授 黄 暁芬 外	4月～3月	1,149
小串	親父料理教室、地上デジタル放送の勉強会、失敗しないビデオ撮影のこつ	平田 和枝 外	6月～2月	134
川棚	中高年の健康教室	酒井 加代子 外	3月	23
黒井	かおり袋を作ろう、救急法、キムチ作りの教室、手づくりチョコの教室	吉田 関子 外	6月～2月	81
室津	寿学級「松下村塾と現代教育」、絵手紙教室、しめ縄作り教室、野焼きで土鈴作り、料理教室「プロの味に学べ」、フラダンス教室	宮本 仁 外	6月～3月	159

社会教育関係施設	学 習 課 題	講 師	期 間	参加者数
ふれあい会館	輝きセミナー 言語研究教室、韓国家庭料理に挑戦、ピラティス体験教室、楽しいパン作り、フラダンス体験教室	古井 忠視 外	5月～2月	157
豊田生涯学習センター	健康づくり教室	健康運動士 山部 巧	9月～11月	134
豊北生涯学習センター	文学講座「はじめての源氏物語」、プリザーブドフラワーアレンジメントレッスン、そば打ち教室	安道 百合子 外	4月～12月	340

(5) 公民館パソコン教室

実施状況（平成21年度）※開催時間の目安は12時間

（単位：人）

施設名	参加者数	施設名	参加者数
彦島公民館	67	西部公民館	74
小月公民館	60	長府東公民館	65
川中公民館	109	ふれあい会館	18
安岡公民館	64	豊田生涯学習センター	158
北部公民館	136		

(6) 社会教育関係団体

団体名	代表者	団体の目的	会員数	補助金支出予定額
下関ユネスコ協会	小田 明	ユネスコ精神の普及徹底と国際理解・交流・支援を深めるための活動を行う。(生涯学習課に事務局)	105	10,000
下関市立幼稚園PTA連合会	沖村 裕史	健全なPTA活動を推進するため単位団体相互の連絡・資料交換・研修等を行う。	(24団体) 805	45,000
下関市小学校PTA連合会	川口 貴晴	同上	(53団体) 14,862	180,000
下関市中学校PTA連合会	林 俊作	同上	(24団体) 7,466	108,000
下関市幼・小・中PTA連合会	倉本 喜博	幼・小・中PTA連合会活動の統合・調整・情報交換・合同研修会の開催	(101団体) 23,133	375,000
下関市連合婦人会	林 登季子	婦人の資質向上と、社会参加をめざし、自主的活動を行う	(117団体) 1,714	1,012,000

(7) PTA地域活動

PTA連合組織と会員数

(単位：団体、人)

団体名	会長	事務局所在地	単位 団体数	会員	内 訳	
					保護者	教職員
平成 21 年度			101	19,957	18,298	1,659
平成 22 年度			101	23,133	21,376	1,757
下関市立幼稚園PTA連合会	沖村 裕史	唐戸町4番1号 カラトピア内5階	24	805	702	103
下関市小学校PTA連合会	川口 貴晴		53	14,862	13,802	1,060
下関市中学校PTA連合会	林 俊作		24	7,466	6,872	594

平成22年度PTA会長名

区分	校(園)名	会長名	校(園)名	会長名	校(園)名	会長名
幼稚園	第一	小原靖徳	小月	近藤伸夫	向山	内山旭
	第三	鈴木博美	内日	倉橋佐知子	川中西	小嶺弘晃
	第四	古川由美子	江浦	中村隆	川中	仙田将記
	第五	出口拳児	清末	石津直美	垢田	三浦勉
	豊浦	上田明	生野	川上功	西山	大木智香
	豊東	伊藤佐江	小串	小嶋結佳	川棚	佐々木浩二
	岡枝	沖村裕史	黒井	西村まさみ		
	檜崎	篠田由佳	室津	古田晴美		
小学校	養治	川口貴晴	江浦	石崎研二	吉母	植村嘉将
	文関	森本博	角倉	倉本雅通	蓋井	藤永照彦
	名池	桃崎雅弘	向井	小玉雅夫	吉田	西井田紀宏
	王江	内田靖彦	小月	武次大志	王喜	吉川大介
	関西	舟木文晃	清末	山田正和	内日	豊岡康浩
	桜山	高尾好喜	王司	中田浩	山の田	松井真一
	神田	有瀬義治	豊浦	青木光海	川中西	三嶋幸男
	向山	藤本篤靖	勝山	高木邦松	垢田	田丸久江
	生野	長沢康男	川中	香井勇二	長府	安永尚史
	本村	杉本亜希子	安岡	石川勝則	一の宮	東原稔
	西山	鈴木俊雄	吉見	山近成央	熊野	永田聡
	豊東	國増勝浩	室津	山中浩二	角島	小笠原撰雄
	岡枝	川田健史	誠意	濱村恵則	神田	岡部智之
	檜崎	高松盛二	川棚	西尾辰博	阿川	村上徹
	殿居	福岡則隆	小串	前原庸兵	粟野	崎田長
	豊田中	一柳大志	宇賀	柳原孝洋	滝部	弘中勝宏
西市	有村矢岳	二見	林幸雄	田耕	宮原淳	
豊田下	富田幸蔵	神玉	松田和幸			
中学校	日新	林俊作	勝山	松尾克也	木屋川	大田弘之
	向洋	中谷政幸	川中	中島和浩	内日	河村敏彦
	文洋	有馬貴志	安岡	野村雅美	山の田	香川昌則
	名陵	倉本喜博	吉見	越智良和	垢田	宮田明夫
	東部	土井信幸	彦島	林雅博	長成	国司和久
	長府	安岡克昌	玄洋	宮木一弘	中等学校	田中義一
	菊川	西山裕美	豊田東	藤本英治	夢が丘	発田千尋
豊田西	早渕一実	豊洋	山崎清高	豊北	熊井一雄	

9 婦人・家庭教育

(1) 平成21年度地域ふれあい活動（学校外活動）

（単位：人、回）

公民館名	参加者数	開設回数	主 な 学 習 内 容
彦島公民館	213	7	楽しい体育教室、夏休み子供料理教室、夏休み子供粘土教室、年賀版画を作ろう、ふれあい民謡教室
長府公民館	130	7	遊びながらの体育教室、ゆかたの着付け教室、海響館の舞台裏を探検、スイーツデコ、絵本の読み聞かせ
王司公民館	149	7	体感できるアンデス音楽、絵遊び・文字遊び、クリアキャンドル、親子で夏バテぼうし、たけうま・水でつぼう作りに挑戦、お正月のしめ縄作り、楽しい親子料理
清末公民館	455	6	お話しの会と父の日ヴァージョン、お話しの会と工作・ソーメン流し、お話しの会と焼き芋大会、リズム体操・リミック、お話しの会と凧づくり餅つき、お話しの会とのり巻き作り
小月公民館	531	30	習字、身体を使ったグループ遊び、パソコン教室、料理教室、ガッツ体操教室、エネルギー教室、親子パン教室、本の読み聞かせとグループ遊び、朗読とおもしろ工作、生花ほか
王喜公民館	725	13	灯籠づくり、あみもの教室、パッチワーク教室、こども相撲大会、たこづくり、クロスカントリー、クリスマス会、七草がゆ作り、どんと焼きとたこあげ大会、節分恵方巻
吉田公民館	628	5	灯籠づくり、ふれあい夏まつり、人形劇、昔あそび、どんと焼き
内日公民館	224	7	星空観望会（スター★ライトピクニック）、平家おどりを踊りましょう、手づくり陶芸、伝統工芸（しめ飾り作り）
勝山公民館	487	5	陶芸教室、植物おもしろ雑学、七宝焼教室、楽しい読書とクリスマス会、輪飾り教室
川中公民館	1,246	107	五色百人一首教室、エアロビクス教室、将棋教室、グランドゴルフ教室、生け花教室、囲碁教室、カリグラフィ教室、自然探検教室、花遊び教室、料理教室、図画工作教室
安岡公民館	132	3	子供の囲碁教室、親子で楽しむ七宝焼教室、楽しいお話の会及び手づくり遊び
吉見公民館	126	6	子ども絵手紙教室、川の生きもの観察、ホットドッグとサンドイッチ、わら細工教室、七草がゆ教室、リミック音楽教室
北部公民館	163	6	親子でクッキング 夏休みお話プレゼント会 親子パソコン教室 星空観察会 クリスマス公演紙芝居マツチウリの少女 海響館 いきもの探検隊
西部公民館	99	5	ガッツ体操教室、陶芸教室、料理教室、竹細工教室、しおかぜ文庫お月見会
玄洋公民館	20	3	グラウンドゴルフを習おう、グラウンドゴルフ大会、工作（ミニ門松作り）、工作（竹とんぼ作り）
長府東公民館	88	4	人形劇、仮説実験、本の読み聞かせ、バレンタインチョコを作ろう
小串公民館	348	12	厚島探検に行こう、小串富士「浄天山」に登ろう、手づくりバレンタインチョコ、本物の韓国料理を、子ども銭太鼓教室
川棚公民館	233	7	親子ふれあい教室（ふれあいいちご摘み、手打ちそば、陶芸教室）手づくり遊び教室（いぎのはもち作り、お楽しみパン作り）乳幼児家庭教育（ベビーピクス、音楽で遊ぼう）
黒井公民館	178	9	親子ふれあい教室（料理教室、夏のお話会、クリスマスのお花）乳幼児家庭教育（ママティラピス、七夕まつり、絵本読み聞かせ）
室津公民館	85	4	読書感想画教室、凧作り教室、親子リミック教室、ベビーマッサージ教室
合計	6,260	253	

社会教育関係施設名	参加者数	回 数	主 な 学 習 内 容
菊川武道館	990	20	ちびっこびよんびよん教室
豊田生涯学習センター	151	16	フラワーアレンジメント、子ども茶道
豊北生涯学習センター	114	2	工房の森（小学生体験工房）

(2) 家庭教育学級（平成21年度）

（単位：人、回）

実施園・校	参加者数	開設回数	主 な 学 習 内 容
小月幼稚園	73	2	パン教室、救急蘇生法（AED）
内日幼稚園	51	3	親子体操、ハンドメイド「コサージュ」を作ろう、ワークショップ「もし、子どもが・・・」
川中幼稚園	219	4	子育てについて、親子遊び、救急法、昭和の遊び
関西小学校	95	3	（にこにこ文庫）絵本の読み聞かせ（新春子ども大会）地域の子育て
神田小学校	119	5	親子で楽しくアロマケア、親子で楽しくお弁当作り、親子で楽しくまねまねヨーガ、親子で楽しくガーデニング、親子で楽しく読み聞かせ
生野小学校	207	4	救急法講習会、お母さんは心の名医である、親子もちつき教室、いろいろな感染症
山の田小学校	234	4	開講式、田植え、田んぼの草刈、刈入れ収穫、餅つき、閉講式
江浦小学校	171	1	開・閉講式、落語ワークショップ
角倉小学校	165	4	開講式、救急法講習会、海響館いきものクイズ、キンボール体験教室、エアロビクス、閉講式
川中西小学校	103	3	開講式、救急蘇生法、ガーデニング教室、ふるさとウォーク（地域再発見）、閉講式
垢田小学校	112	5	開講式、パソコン教室、救急法講習会、工作教室（おもちゃ作り）、料理教室、閉講式
熊野小学校	226	3	親子料理教室、思いやりの心を育む（人権福祉教育）、親子体操教室「元気な体作り」
豊東幼稚園	151	3	合同講演会、親子リース作り教室
岡枝幼稚園	86	3	合同講演会、親子絵本作り教室
檜崎幼稚園	68	3	合同講演会、親子押し花教室
豊東小学校	27	1	今、子育てを考える
岡枝小学校	19	1	子どもの成長を楽しむ家庭教育
檜崎小学校	22	1	子育て、親育ち
菊川中学校	170	1	現在のいじめと解決に向けて
豊田中小学校	116	2	講演、体操、かるた教室、音楽鑑賞
西市小学校	226	3	講演、観劇
豊田下小学校	34	1	講演
室津幼稚園	48	2	子育て講演会、親子凧作り
黒井幼稚園	43	3	スロー・ヨガビクス親子体操、豆腐作り、お茶会
川棚幼稚園	42	2	親子ふれあい凧作り、親子ふれあい絵本作り
小串幼稚園	56	3	親子料理教室、親子詩吟教室、親子お茶会
室津小学校	134	5	救急法講習会、料理教室、ヨガ教室、健康教室、税金について
誠意小学校	102	5	教育講演会、木工教室、金子みすゞを感じる旅、ハンドベル体験
川棚小学校	93	4	救急法、ストレッチ・ヨガ体操、そば打ち体験、お菓子作り教室
小串小学校	17	2	料理教室、コサージュ作り
宇賀小学校	45	4	救急法、健康作り、手作りパン教室、パソコン教室
豊洋中学校	278	3	講演会、リサイクルで作品作り、しめ縄飾り作り
夢が丘中学校	83	2	講演会、折り紙建築
合計	3,635	95	

社会教育関係施設名	参加者数	開設回数	主 な 学 習 内 容
豊北生涯学習センター	70	2	母と子のタッチセラピー

(3) 婦人団体の育成

○下関市連合婦人会

- 会 長 林 登季子
 単 位 団 体 117 団体
 会 員 数 1,714 人 (平成 22 年 5 月現在)
 年間予算額 483 千円 (平成 22 年度)
 重 点 目 標
- ・健やかな子どもの育つ 家庭や地域をつくりましょう
 - ・自らを高めるための努力を続けましょう
 - ・女と男が互いに尊敬し 幸せに生きる社会を築きましょう
 - ・一人ひとりの生活を見直し 地球環境保全をはかりましょう
 - ・交通ルールを守り 健康で明るい社会をつくりましょう

10 下関みらい塾事業

「下関みらい塾事業」は、平成 16 年度より始まった事業で、下関の子ども達に夢や希望を与え、未来に羽ばたく人物を育成することを目的として、各分野の第一線で活躍している人材に、自身の人生や専門の世界についての講演で、子ども達に熱いメッセージを送ってもらおう機会をつくるものです。

平成 21 年度は各学校に講師が出向く「出前講演会」と生涯学習プラザでの講演会の 2 本立てで実施しました。

・下関みらい塾実施状況 (平成 21 年度) (単位：人)

実施場所	内 容	講 師	日 時	参加者数
生涯学習プラザ (大ホール)	「夢をかなえるチカラ」というテーマで、小学生以上を対象にご講演いただきました。親子の絆や、イチロー選手の話など講演いただきました。	プロ野球選手 イチローの父 鈴木 宣之	平成 22 年 3 月 20 日	600

・下関みらい塾「出前講演会」実施状況 (平成 21 年度) (単位：人)

実施場所	内 容	講 師	日 時	参加者数
市内中学校・高校 計 7 校 勝山公民館	「あなたの夢はなんですか」というテーマで、アジアを中心にボランティア活動を展開している池間哲郎氏を招き、直接学校に出向き子供達に夢や未来を考える講演を行う	N P O 法 人 アジア・チャイルドサポート代表 池間 哲郎	平成 21 年 11 月 19 日 ～25 日	2,384

・下関みらい塾「出前音楽会」実施状況 (平成 21 年度) (単位：人)

実施場所	内 容	講 師	日 時	参加者数
市内小学校 2 校	市内 2 つの小学校の児童を対象に、若手音楽家 3 人を招き、演奏会を開催し、子供達に目の前で演奏し、夢を与える機会を提供する	ゼーレ・トリオ 瀧口 直毅 田村 朋弘 後藤 秀樹	平成 22 年 1 月 26 日	1,344

11 豊田ホタルの里ミュージアム

(1) 施設概要

沿革：昭和 32 年に豊田町を貫流する木屋川がゲンジボタルの発生地として天然記念物の指定を受けたが、河川改修工事等による影響でゲンジボタルが減少した。そこで、町内の有志や小学校等によりさかんに保護活動が行われた。豊田ホタルの里ミュージアムは、これらホタルの保護活動の拠点として、また、ホタルとそれを取り巻く豊田町の自然の情報を全国に発信する場所として平成 16 年 6 月 5 日開館した。

位置：下関市豊田町大字中村 50-3
TEL083-767-0350 FAX083-767-0355

敷地面積：10,480 m²

構造：鉄筋平屋建

建設面積：1,455 m²

延床面積：1,377 m²

常設展示室 349 m² シアター室 43 m²

ネイチャーラボ 24 m² 多目的ホール 138 m²

エントランスホール 169 m² その他 654 m²

開館時間：午前 9 時～午後 5 時

(但し最終入館は午後 4 時 30 分)

6 月の開館時間は午前 9 時～午後 9 時 30 分 (但し最終入館は午後 9 時)

※6 月の開館時間は変更になることがある。

休館日：月曜日 (祝日の場合は平日)、年末年始 (12/28～1/4)

入館料：大人 400 円 大学生 200 円

団体 (20 名以上) 大人 300 円 大学生等 150 円

以下の者は無料

- ・高校生以下の者
- ・65 歳以上で市内および北九州市に居住する者
- ・居住地に関係なく 70 歳以上の者
- ・障害者手帳の交付を受けている者 (障害者程度が 1～4 級までの者については付き添い一人む。)



平成 21 年度月別利用状況表

(単位：人)

区分	4月	5月	6月	7月	8月	9月	10月	11月	12月	1月	2月	3月	合計
開館日	26	27	27	27	26	26	27	25	24	24	24	26	309
総入館者数	1495	2697	6750	2927	7572	2232	1361	818	423	653	540	975	28443

12 青少年教育

(1) 青少年健全育成事業

①青少年問題協議会

- ア 委員数 30名（会長は市長、委員は関係機関・団体の代表に委嘱）
- イ 専門委員 必要に応じ任命する。

②青少年健全育成市民会議

○下関市青少年健全育成市民会議 昭和60年11月15日発足

ア 委員等：93名

（会長は市長、副会長7名、顧問4名、参与5名、企画・運営委員18名、委員58名）

イ 各地区（校区）育成協議会の活動助成 4団体 講演会の講師謝礼の一部を助成する。

・総会 開催日 平成21年7月1日（水）

会 場 川中公民館講堂

参加者 111名

・青少年健全育成推進大会 開催日 平成21年11月9日（月）

会 場 川中公民館講堂

参加者 255名

・ポスター募集 最優秀 1点 優秀 2点 佳作 3点

・功労者表彰 団体1、個人15

○菊川町青少年健全育成町民会議（菊川教育支所管内） 平成2年1月20日発足

ア 運営委員：14名（会長、副会長2名、常任委員9名、監事2名）代議員45名

イ 主な事業

・常任委員会及び代議員会議 開催日 平成21年7月15日（水）

会 場 菊川ふれあい会館（アブニール）

参加者 34名

・大会出場祝い垂幕、環境浄化チラシ

○豊田町青少年健全育成町民連絡協議会（豊田教育支所管内）

6月 会長・地区長会

○豊浦町青少年育成町民会議（豊浦教育支所管内）昭和57年9月6日発足

ア 役員29名（会長、副会長4名、理事19名、幹事2名、事務局3名）

イ 地域活動の拡充と推進体制の整備

・総会 開催日 平成21年6月6日（土）

会 場 下関市立川棚公民館

参加者 100名

・青少年育成関係団体連携セミナー 開催日 平成21年11月20日（金）

会 場 下関市立川棚公民館

参加者 90名

ウ 青少年の社会活動参加への啓発促進

(1)「私の主張」発表大会 開催日 平成22年2月13日（土）

会 場 下関市立川棚公民館

参加者 200名

- (2) 青少年の自主性や社会性を育むスポーツ・団体活動への参加奨励及び支援
放課後子ども教室支援及び各地区民会議への支援

- 豊北町青少年健全育成連絡協議会（豊北教育支所管内） 昭和 57 年発足
協議会委員 28 名（会長、副会長 1 名、監事 2 名、委員 22 名、事務局員 2 名）

ア 主な活動

- (1) 「少年非行防止と社会を明るくする運動」及び「青少年健全育成」啓発活動
(2) 薬物乱用防止ヤングキャンペーン (3) 社会を明るくする運動豊北町推進大会
(4) 豊北町青少年健全育成啓発標語看板設置 (5) 子ども 110 番の家のぼり設置更新

③成人の日記念行事

対象者：平成元年 4 月 2 日～平成 2 年 4 月 1 日生まれの人

○本庁管内

- ア 開催日 平成 22 年 1 月 11 日(月)午前 11 時～午後 12 時 30 分
イ 会場 海峡メッセ下関
ウ 参加者 1,672 名
エ 行事内容 (1) 1 部 はたちへのメッセージ、市長あいさつ
(2) 2 部 はたちのパーティー

○菊川・豊田総合支所管内

- ア 開催日 平成 22 年 1 月 10 日(日) 午前 10 時～午後 12 時 30 分
イ 会場 菊川ふれあい会館
ウ 参加者 134 名
エ 行事内容 (1) 式典 市長・来賓祝辞、はたちの誓い
(2) 記念写真撮影
(3) 青年団主催アトラクション

○豊浦・豊北総合支所管内

- ア 開催日 平成 22 年 1 月 10 日(日) 午前 11 時 30 分～午後 13 時 10 分
イ 会場 夢ヶ丘スポーツセンター
ウ 参加者 234 名
エ 行事内容 (1) 式典 市長・議長祝辞、はたちの提言
(2) 記念写真撮影
(3) アトラクション

④放課後子ども教室推進事業

ア 放課後子ども教室の実施

- (1) 本庁管内 9 教室
(2) 菊川教育支所管内 4 教室
(3) 豊田教育支所管内 5 教室
(4) 豊浦教育支所管内 5 教室
(5) 豊北教育支所管内 1 教室

イ 放課後子ども教室 安全管理員等研修会

- 第 1 回 開催日 平成 21 年 7 月 9 日(木)
会場 環境みらい館
参加者 44 名
講師 ジャグリング・インストラクター 吉田 武則

- 第2回 開催日 平成21年11月28日(土)
 会 場 下関市立大学
 参加者 10名
 講 師 下関市教育委員会 社会教育主事 大田 一夫
- 第3回 開催日 平成22年1月26日(火)
 会 場 環境みらい館
 参加者 33名
 講 師 下関市教育委員会 社会教育主事 大田 一夫

- ウ 放課後子どもプラン推進委員会
 (1)委員数 11名(教育委員会委嘱、任期2年)
 (2)会 議 年1回開催
- エ 放課後子どもプランコーディネーターの配置

(2) 青少年非行防止対策業務

① 青少年補導センター

- ア 所 在 地：下関市南部町1番1号 下関市教育委員会生涯学習課内
 イ 設置年月日：昭和39年4月1日
 ウ 活動地域の青少年人口：15,808人(14才～20才未満) 平成22年3月31日現在
 エ 活動地域の関係機関：家庭裁判所1、警察署3、児童相談所1、福祉事務所1、小学校53、
 中学校25、高等学校16、養護学校3、大学等5
 オ 職員配置：所長(生涯学習課補佐)1名、青少年健全化推進員(嘱託)2名、青少年相談員(嘱託)1名

② 青少年補導センター運営協議会

- ア 委 員：14名(教育委員会委嘱、任期2年、会長は教育長)
 イ 委員の構成：家庭裁判所主任調査官、警察署生活安全課長(3署)、児童相談所長、中学校長代表、
 高校代表、PTA連合会代表、保護司代表、民生児童委員代表、婦人会代表、防犯対
 策協議会代表、青少年補導委員代表 計14名
 ウ 任 期：平成21年6月1日～平成23年5月31日(2年間)
 エ 会 議：年1～2回開催

③ 青少年補導委員

- ア 青少年補導委員委嘱状況(平成22年6月1日現在) (単位：人)

区 分	委 員 数	内 容
一 般	193	16 育成協単位
小 学 校	32	各校教員1名
中 学 校	17	〃
高 等 学 校	14	〃
職 域	7	デパート、スーパーマーケット等各1名
市教育委員会	11	生涯学習課(補導センター)
合 計	274	

- イ 任 期：2年(現在の任期 平成21年6月1日～平成23年5月31日)
 ウ 青少年補導委員幹事：各所属区分毎に1名 計20名
 毎月1回幹事会を開催して情報の交換を行うほか、校区活動等に関し自主計
 画の策定、委員会間の連絡にあたる。

(3) 青少年教育施設

① 下関市立青年の家

研修活動や団体宿泊を通じて、多様な活動や体験学習を行い、規律・友愛・協同の精神を養い健全な青少年の育成を図ることを目的とする社会教育施設。

位 置 下関市栢野町一丁目17-1 (一里山公園内)

TEL 083-223-0521

開 所 昭和48年3月21日

宿 泊 定 員 112人

施設・設備 本 館 鉄筋コンクリート3階建、延1,913.35㎡

1 階 事務室、ロビー、食堂談話室(120名)、保健室、浴室、当直室、従業員室

2 階 第1研修室(112名)、第2研修室(40名)、第3研修室(24名)、音楽研修室(60名)、講師控室、展示ホール

3 階 宿泊室(112名)、講師室(6畳)、和室(20畳)

体育館 鉄骨平屋建772.79㎡

バレーコート2面、バスケットコート1面、バドミントンコート2面、卓球台3台

運動場 5,000㎡ 200mトラック、ソフトボール、サッカー等

ア 生活目標 規律正しい生活をしよう。明るい交歓をしよう。積極的に実践しよう。

イ 研修内容 研修内容については、青年の家と協議して、各団体が自主的に計画立案する。

(1) 学 習 活 動…研修討議、視聴覚教材を利用した討議、茶道、華道

(2) 体 育・レクリエーション…歌唱、ゲーム、フォークダンス、球技(バレー、バスケット、卓球、サッカー、ソフト、ドッジボール)等

ウ 要請により青年の家が協力する事項

(1) 講話(講師のあっせん)

(2) 研修プログラム立案の相談

(3) 団体活動の相談

(4) 生活、体育、レクリエーション等指導

(5) 研究討議の指導助言

エ 年度別利用状況

(単位：団体、人)

区分		年度					
		平成16年度	平成17年度	平成18年度	平成19年度	平成20年度	平成21年度
宿 泊	団体数	55	26	39	32	42	49
	利用者数	4,514	1,844	3,272	2,979	3,148	3,478
日 帰 り	団体数	247	126	228	198	206	260
	利用者数	4,936	2,686	2,557	2,509	1,931	2,273
合計(団体数)		302	152	267	230	248	309
合計(利用者数)		9,450	4,350	5,829	5,488	5,079	5,751

Ⅲ 芸術文化関係資料

1 美術館

(1) 沿革

昭和 56 年 4 月美術館等開館準備室を教育委員会に設置
昭和 57 年 4 月美術館建設工事に着手
昭和 58 年 2 月美術館建設工事が完成
昭和 58 年 4 月美術館の設置等に関する条例を制定
昭和 58 年 11 月開館
昭和 63 年 10 月駐車場を増設
平成 5 年 10 月駐車場及び修景を整備
平成 22 年 3 月リニューアル工事、屋外エレベーター設置



(2) 位置

下関市長府黒門東町 1 - 1 (〒752-0986)
TEL (245) 4131 FAX (245) 6768
E-mail:kibijuts@city.shimonoseki.yamaguchi.jp

(3) 建築概要等

敷地面積 15,786 m²
建築面積 2,189 m²
延床面積 4,838 m² (展示部門 906 m²、収蔵部門 1,060 m²、学術研究部門 445 m²、共用部門
他 2,335 m²、屋外施設 92 m²)
構 造 鉄筋コンクリート造 2 階建、塔屋 1 階、地下 1 階 (一部光庭ドーム、鉄骨造)

(4) 開館時間等

開館時間 午前 9 時 30 分～午後 5 時 (入館は午後 4 時 30 分まで)
休 館 日 祝日以外の月曜日、年末年始 (12 月 28 日～1 月 4 日)、その他展示替え等のため
の臨時休館

観 覧 料 (所蔵品展)

一 般 200 円 (160 円)
大学生等 100 円 (80 円)
()内は 20 人以上の団体料金。

※18 歳以下、70 歳以上の方および高等学校、中等教育学校、特別支援学校に在学の生徒は無料。

※下関市内と北九州市内に在住の 65 歳以上の方は無料 (証明書必要)。

企画展観覧料は別に定める。

会場使用料

(単位：円)

区 分	第 4 展示室	講 堂
午前 9 時 30 分～正午	2,360	1,760
午後 1 時～午後 5 時	4,850	3,550
午前 9 時 30 分～午後 5 時	7,220	5,440

(5) 収蔵品

収蔵品種別集計表

(平成22年4月1日現在)

種 別	点 数
日 本 画	330
洋 画	327
水彩・素描	146
版 画	735
彫 塑	156
工 芸	264
写 真	15
書	3
資 料	114
合 計	2,090



堀 晃『静かなる刻』

(寄託品を含む)

(6) 企画展開催と観覧者の状況

(単位：日、人)

名 称	会 期	観覧者数			
		開館 日数	有料	無料	計
アフリカの仮面と美術	平成 21. 5. 22～21. 7. 5	39	2,350	4,100	6,450
元永定正+中辻悦子絵本原画展	平成 21. 9. 12～21. 10. 18	34	2,973	5,444	8,417
ピカソの版画展	平成 21. 11. 12～21. 12. 23	37	3,793	5,227	9,020

2 博物館

(1) 沿革

昭和 55 年 4 月 1 日に開設した郷土の歴史博物館で「下関の歴史と文化」を基本テーマとし、下関と周辺地域の歴史・民俗に関する資料の収集・調査研究および展示活動を行っている。当館は、昭和 8 年 10 月、長府在住の桂弥一が尊皇精神の高揚を図るために設立した長門尊攘堂が前身。戦後は財団法人長府博物館に組織替えして、地域の歴史や美術を中心に博物館活動を展開した。

なお、博物館本館（旧長門尊攘堂）は、平成 11 年 6 月 7 日、戦前の博物館施設の典型として、国の有形登録文化財に登録された。



(2) 位置

下関市長府川端一丁目 2 番 5 号（〒752-0979） TEL (245) 0555 FAX (245) 0783

(3) 構造等

敷地面積 4,398 m²

構造 本館 鉄筋コンクリート造平屋建瓦葺

延床面積 本館 315 m² 別館 165 m² 収蔵庫 70 m² 勝流文庫 54.6 m²

(4) 開館時間等

開館時間 午前 9 時 30 分～午後 5 時（但し、入館は午後 4 時 30 分）

休館日 月曜日、祝日の翌日、年末年始（12 月 28 日～1 月 4 日）、展示替え等のための臨時休館

観覧料 一般 200 円（160 円）

大学生等 100 円（80 円） ※（ ）内は 20 名以上の団体料金

※18 歳以下、70 歳以上の方および高等学校、中等教育学校、特別支援学校に在学の生徒は無料。

※下関市内と北九州市内に在住の 65 歳以上の方および障害者の方は無料（証明書必要）。

特別展示観覧料は別に定める。

(5) 観覧者の状況

名称	会期	開催日数	観覧者数(人)			備考
			有料	無料	計	
常設展示	H21.4.1～H22.3.31	303 日	10,641	10,460	21,101	
合計		303 日	10,641	10,460	21,101	

(6) 展示会開催（平成 21 年度）

常設展示 ・ 下関の歴史と文化 他 21 回

3 考古博物館

(1) 沿革

平成 2 年 10 月	遺跡公園等建設推進調査委員会設置
平成 5 年 3 月	下関市考古資料館（仮称）建設開始
平成 6 年 6 月	名称を下関市立考古博物館と決定
平成 6 年 6 月	考古博物館本館工事が完成
平成 6 年 12 月	考古博物館の設置に関する条例を制定
平成 7 年 3 月	考古博物館完成
平成 7 年 5 月	開館



(2) 位置

下関市大字綾羅木字岡 4 5 4 番地

(3) 構造等

敷地面積	12,942 m ²
構造	鉄筋コンクリート造 2 階（地上 1 階、地下 1 階）
建築面積	1,875 m ²
延床面積	2,664 m ² （展示部門 794 m ² 、収蔵部門 390 m ² 、教育普及部門 237 m ² 、調査研究部門 360 m ² 、その他 883 m ² ）
屋外施設	竪穴式住居（2 棟）、岩谷古墳
駐車場	87 台（うちバス 5 台）
付属施設	休憩所「弥生の里」

(4) 利用案内

開館時間	午前 9 時 30 分～午後 5 時（入館は午後 4 時 30 分まで）
休館日	月曜日（祝日の場合は開館）、年末年始（12 月 28 日～1 月 4 日）
観覧料	無料
ホームページ	http://www.koukohaku.shimonoseki.yamaguchi.jp/

(5) 常設展示

弥生・古墳時代の下関市域及び近接地域の歴史だけでなく、大陸との交流史をも考古資料を通して理解していただけるように、テーマ展示方式を採用。また、弥生・古墳時代の文化がゲーム感覚で学習できるように 3D 映像装置などの視聴覚機器やパソコンを設置。

(6) 収蔵品の主なもの

綾羅木郷遺跡の出土品及び市内出土の考古資料の一部
 弥生・・・連弧文銘帯鏡、陶埴、多鈕細文鏡、細形銅剣、弥生土器・壺（織物付着）
 古墳・・・六鈴鏡、勾玉、鈴付釧、小環付釧、三輪玉
 友好都市（青島・釜山）・・・陶釜、彩陶鉢、獸形紅陶壺、卵殻黒陶埴坏、陶埴、双孔石庖丁、
 鍍金銅蓋弓帽、連弧文鏡、草葉文鏡、櫛目文土器、磨製石剣、磨製石鍬
 金銅冠、馬頭飾角坏、陶埴

(7) 入館者の状況

平成 21 年度	入館者数	24,000 人	開館日数	314 日
----------	------	----------	------	-------

(8) 企画展示

- ・企画展「木の文化Ⅱ―古墳時代の木器―」
会期 平成21年10月8日(木)～平成21年11月29日(日)
- ・小企画展「綾羅木郷台地遺跡―史跡指定地周辺の調査成果を中心に―」
会期 平成21年4月29日(水)～平成21年7月5日(日)
- ・小企画展「発掘速報展―平成20年度の下関市内遺跡の調査成果を中心に―」
会期 平成21年7月18日(土)～平成21年9月23日(水)
- ・やよい絵画展
小中学生に公募した博物館の風景画・感想画、古代に関する想像画を展示

(9) 教育・普及活動

- ・一般教養講座……年間共通テーマ「考古学の諸問題」
 - ①平成21年5月16日(土) 田尻義了(九州大学埋蔵文化財調査室学術研究員)
「弥生時代青銅器生産と流通の一例―巴形銅器の生産と流通―」
 - ②平成21年7月11日(土) 上田典男(長野県埋蔵文化財センター調査第一課長)
「信濃の弥生文化と柳沢遺跡の銅戈・銅鐸」
 - ③平成21年9月5日(土) 西田 巖(佐賀市教育委員会文化振興課主査)
「国内最古の湿地性貝塚―佐賀市東名遺跡の調査成果―」
 - ④平成21年11月14日(土) 内山純蔵(総合地球環境学研究所准教授)
「貝塚が語る縄文時代」
- ・考古よもやま話(当館学芸員講師)
 - ①平成21年4月18日(土) 中原学芸員「平成20年度下関市発掘調査10大ニュース」
 - ②平成21年12月19日(土) 太田主任「下関の遺跡あれこれV」
 - ③平成22年1月23日(土) 澤下主任「先史時代の木器―その実用性と象徴性―」
- ・ミュージアムセミナー(当館学芸員講師)
- ・ワーキングミュージアム(当館学芸員講師)
 - ①土笛・土鈴作り教室
 - ②勾玉作り教室
 - ③考古博物館探検隊
 - ④古代子ども体験教室(火起こし、勾玉作り・杵作り)
 - ⑤史跡の道クイズウォーク
 - ⑥縄文風どんぐりクッキー作り教室



考古博物館探検



古代子ども体験教室

4 土井ヶ浜遺跡・人類学ミュージアム

(1) 沿革

昭和 53 年	「史跡土井ヶ浜遺跡保存管理計画」策定
平成 2 年	遺構覆屋（土井ヶ浜ドーム）完成、公開
平成 5 年 3 月	土井ヶ浜遺跡・人類学ミュージアム完成
平成 5 年 5 月	土井ヶ浜遺跡・人類学ミュージアム開館



(2) 位置

下関市豊北町大字神田上 891-8

(3) 構造等

敷地面積	18,748.26 m ²
構造	鉄筋コンクリート造 3 階建陸屋根
延床面積	1,977.65 m ²
1 階	(倉庫・収蔵庫、機械室など) : 740.52 m ²
2 階	(玄関・エントランスホール・展示室・事務室・倉庫・会議室・トイレ) : 1,057.36 m ²
3 階	(展望所) : 146.02 m ²
PH	: 33.75 m ²
屋外施設	湿生花園、研修田、復元住居 駐車場 100 台
付属施設	遺構覆屋（土井ヶ浜ドーム）、休息所「ほねやすめ」

(4) 利用案内

開館時間	午前 9 時～午後 5 時
休館日	月曜日（月曜日が祝祭日の場合、火曜日）、年末年始（12 月 29 日～1 月 3 日）
入館料	大人：500 円（400 円）、大学生等 300 円（200 円） （ ）内は 20 名以上の団体料金、高校生以下は無料、下関市と北九州市の 65 歳以上の方、他地域の 70 歳以上の方、障害者手帳の交付を受けている方（障害の程度が 1～4 級までの方は付添人 1 人を含む）は無料

(5) 常設展示

① 弥生シアター

弥生シアターでは 3D 映像「よみがえる弥生人」を上映。土井ヶ浜弥生人の特徴とルーツについて映像で紹介。

② 展示室

- ・土井ヶ浜遺跡のジオラマ
- ・土井ヶ浜遺跡の土層はぎ取り展示
- ・埋葬のようす（土井ヶ浜遺跡でみられた埋葬の種類）
- ・日本人の起源
- ・日本人の身長の変遷（縄文時代から現代までの身長の変化）
- ・弥生人形質の地域差（弥生人には顔かたちにより地域差があったことを人骨のレプリカで紹介）
- ・副葬品（南海産貝製腕輪、玉状貝製品などのアクセサリ類を展示）
- ・副葬されていた土器
- ・殺されたシャーマン（124 号人骨の謎）
- ・土器に文様を付けてみよう

(6) 収蔵品

土井ヶ浜遺跡出土遺物、角島沖田遺跡出土遺物、圃場整備事業にかかる発掘調査で出土した遺物
土井ヶ浜人骨および弥生人骨、古墳人骨、古代人骨、中世人骨、近世人骨、河村コレクション（貝）

(7) 入館者の状況

	開館日数	入館者数
平成20年度	316	17,901
平成21年度	314	14,569

(8) 企画展示・講演・教育・普及活動

ア 企画展

- ① 「端午～祈りと祝いのかたち～」 期間：3月31日(火)～5月31日(日)
- ② 「キューボラのある町」 期間：6月2日(火)～7月26日(日)
- ③ 「弥生人の世界」 期間：8月4日(火)～1月24日(月)
- ④ 「土井ヶ浜の弥生土器」 期間：2月2日(火)～6月13日(日)

イ 講演会

「土井ヶ浜の弥生人～墓地と住居地と米づくり」(小林善也) 2月20日(土)

ウ 講座

やさしい民俗学講座

- ① 「角島の祭行事」 10月25日(日)、② 「浜出祭1 映像編」 12月13日(日)

エ シンポジウム

第15回土井ヶ浜シンポジウム：9月5日(土)

基調講演 「弥生人を見直す～地域考古学からみた響灘」 森浩一(同志社大学名誉教授)

『弥生文化の諸相』

- ① 「一支国とその周辺～原の辻遺跡を中心として」 宮崎貴夫(長崎県教委)
- ② 「田熊石畑遺跡からみた北部九州の弥生文化」 白木英敏(宗像市市民活動推進課)
- ③ 「響灘の弥生文化」 小南裕一(山口県埋蔵文化財センター)
- ④ 「弥生人の形質を見直す」 松下孝幸(人類学ミュージアム)
- ⑤ 「沖縄県糸満市摩文仁ハンタ原遺跡出土の縄文人骨」 松下真実(人類学ミュージアム)

(9) 調査・研究

ア 土井ヶ浜遺跡と出土人骨

イ 沖縄県糸満市摩文仁ハンタ原遺跡発掘調査

ウ カンボジア・プンスナイ遺跡出土人骨の研究

エ 大師信仰、虫送り行事、腰輪踊、船大工、浜出祭

(10) 付属施設（遺構覆屋＝土井ヶ浜ドーム）

約80体の人骨（レプリカ）を発掘当時の状態で復元し、土井ヶ浜弥生人たちの埋葬の特徴が一目で理解できるような展示をおこなっている。

5 烏山民俗資料館

下関市烏山民俗資料館は、平成8年に「アジア地域及び日本各地の手仕事文化資料」及び「地域の歴史・民俗等の地域文化資料等」について、収集・調査研究及び展示活動を行う資料館として開館した。

平成22年1月17日より地域住民および観光客の交流を目的として設置された下関市川棚温泉交流センター内に移転し新たに開館することとなった。移転後は、烏山民俗資料館の幅広い収蔵品の魅力を伝えるために、さまざまなテーマに沿った企画展・所蔵品展を開催している。



(1) 沿革

- 平成8年4月 旧烏山工芸館の民芸コレクションの寄贈を受ける。
- 平成8年6月 豊浦町烏山民俗資料館として開館する。
- 平成17年2月 下関市との合併により下関市烏山民俗資料館となる。
- 平成20年8月 下関市川棚温泉交流センター内への移転準備のため8月31日より休館。
- 平成22年1月 下関市川棚温泉交流センター内に移転。

(2) 位置

(〒759-6301) 下関市豊浦町大字川棚 5180 番地
川棚温泉交流センター内
(TEL) 083-774-3855 (FAX) 083-774-3856

(3) 構造等 (施設全体)

敷地面積 4,498 m²
構 造 鉄骨構造 2階建
延床面積 1242.85 m²
うち烏山民俗資料館展示室 251.63 m²



(4) 利用案内

開館時間 午前10時～午後8時 (入館は午後7時30分)
休館日 年末年始 (12月31日～1月3日)
観覧料 無料 (ただし、特別展開催時には別に定める)

(5) 観覧者の状況

平成17年度 開館日数 307日 観覧者数 3,793人
平成18年度 開館日数 308日 観覧者数 3,953人
平成19年度 開館日数 309日 観覧者数 2,834人
平成20年度 開館日数 130日 観覧者数 1,690人
※ 平成20年8月31日より休館、平成22年1月17日より川棚温泉交流センター内へ移転。
平成21年度 開館日数 74日 観覧者数 6,454人

(6) 展覧会等

第1回カラスヤマコレクション展「無銘の美」(所蔵品展)

会期 平成22年1月17日～平成22年7月12日

(7) 教育普及活動

蓄音器コンサート「コルトーとその時代」平成22年3月27日(土)

蓄音器コンサート「昭和の流行歌(戦前編)」平成22年3月28日(日)

6 豊北歴史民俗資料館

(1) 沿革

(県指定文化財旧滝部小学校の歴史)

明治8年(1874)8月 滝部八幡宮境内に開誘(かいゆう)小学校を設立する。

明治17年(1884)2月 大庭小学校分校として、現在地に校舎を改築する。

明治20年(1887)4月 独立して開誘小学校と称す。

明治28年(1895)6月 校舎を増築し、高等科を併設し、滝部尋常小学校と称す。

大正13年(1924)3月 中山太一氏 本館講堂及び東側校舎を寄贈し、新校舎落成す。

昭和22年(1947)5月 新学制となり、滝部小学校と改称す。

昭和54年(1979)3月 山口県有形文化財(建造物)に指定される。

昭和54年(1979)7月 歴史民俗資料館にするために、解体改修工事がはじまる。

昭和55年(1980)11月 豊北町歴史民俗資料館として、開館する。

平成17年(2005)2月 合併に伴い、下関市立豊北歴史民俗資料館となる。

平成19年(2007)5月 改修工事(保存修理工事)のため休館。

平成23年(2011)11月 開館予定

(2) 位置

下関市豊北町大字滝部 3153-1

(3) 構造等

構造	木造二階建、寄棟及び切妻造棧瓦葺
建築面積	696.8 m ²
延床面積	本館(1階・2階) 819.191 m ² 東教室棟(研修・収蔵庫) 165.290 m ² 西教室棟(収蔵庫) 107.432 m ² 合計 1,091.913 m ²



(4) 利用案内(休館中)

開館時間 午前9時～午後4時30分

休館日 月曜日(月曜日が祝祭日の場合、火曜日)、年末年始(12月29日～1月3日)

入館料 一般 100円(60円)

大学生等 80円(40円)

()内は30名以上の団体料金

7 文化財保護

(1) 下関市文化財保護審議会

下関市文化財保護審議会委員名簿

(平成 22 年 5 月 1 日現在)

担当分野	氏名	現職等
絵画	菊屋吉生	山口大学教授
史跡	清永只夫	郷土の文化財を守る会会長
建造物	三浦正幸	広島大学教授
彫刻	米屋優	東亜大学教授
天然記念物・名勝	田邊護	植物学者
考古資料・史跡	渡辺一雄	梅光学院大学教授
古文書・歴史資料	小山良昌	財団法人毛利博物館館長
天然記念物	山岡郁雄	山口大学名誉教授

(2) 施設

ア 日清講和記念館

所在地 下関市阿弥陀寺町 4-3

構造等 鉄筋コンクリート造・瓦葺・平屋建（一部地下）

敷地面積 458.42 m² 延床面積 190.66 m²

この記念館は、明治 28 年春、下関市の春帆楼を会議場として開催された日清講和会議と、下関条約と称される講和条約の歴史的意義を後世に伝えるため、昭和 12 年 6 月に開館したもので、館内は会議に使用された調度品や筆記用具などにより、当時の会議場を再現、また、両国の全権を務めた伊藤博文や李鴻章の遺墨なども展示している。

イ 旧下関英国領事館

所在地 下関市唐戸町 4-11

構造等 本館 煉瓦造二階建・棧瓦葺（建築面積 170.6 m²）

附属屋 煉瓦造平屋建・棧瓦葺（建築面積 77.6 m²）

敷地面積 558.03 m²

この建物は、領事館として建てられたわが国現存最古の建物で、明治 39 年 8 月に上棟した。平成 11 年 5 月 13 日、重要文化財に指定。現在、保存修理工事のため、平成 21 年 1 月から当分の間、休館している。

ウ 豊田文化財資料室

所在地 下関市豊田町大字矢田 153-1

構造等 鉄筋コンクリート造（床面積 255.60 m²）

豊田地域の貴重な文化財を展示保存し、また調査研究施設として平成 7 年に豊田図書館内に設置し、内部を市民に無料で公開している。

※休館日 下関市立豊田図書館に準ずる。

(3) 市内の文化財（平成 22 年 5 月 1 日現在）

ア 国指定文化財

(ア) 国宝

名 称	種別	所在の場所等	指定年月日
功山寺仏殿 桁行三間、梁間三間、 一重裳階附、入母屋造、檜皮葺	建造物	長府川端一丁目・功山寺	昭和 28. 11. 14
住吉神社本殿 九間社流造、正面五ヶ所千鳥破風附、檜皮葺 附 玉殿 5 基 棟札 4 枚	建造物	一の宮住吉一丁目・住吉神社	昭和 28. 11. 14

(イ) 重要文化財

名 称	種別	所在の場所等	指定年月日
住吉神社拜殿 桁行三間、梁間三間、 一重切妻造、妻入、檜皮葺	建造物	一の宮住吉一丁目・住吉神社	昭和 29. 9. 17
旧下関英国領事館 本館・附属屋 附 煉瓦塀 1 基 幣串 1 本	建造物	唐戸町・下関市	平成 11. 5. 13
絹本着色十二天曼荼羅図 (寺伝安鎮曼荼羅)	絵画	南部町・国分寺	昭和 25. 8. 29
木造不動明王立像	彫刻	南部町・国分寺	昭和 25. 8. 29
木造薬師如来立像	彫刻	南部町・専念寺	昭和 25. 8. 29
刀 無銘 (伝 則 宗)	工芸品	長府宮の内町・忌宮神社	昭和 25. 8. 29
太 刀 銘 備州長船盛光 應永廿三年八月日	工芸品	長府宮の内町・忌宮神社	昭和 25. 8. 29
銅鐘	工芸品	一の宮住吉一丁目・住吉神社	昭和 25. 8. 29
金銅牡丹唐草透唐鞍 鞍一背、銀面二面、轡二口、雲珠二箇、 杏葉一箇、鞍二箇、障泥一双、鞆一双、 鞍褥残片一枚、革鞆残片二条	工芸品	一の宮住吉一丁目・住吉神社	昭和 31. 6. 28
紙本墨書平家物語 (長門本) 自一至廿	書跡	阿弥陀寺町・赤間神宮	昭和 25. 8. 29
紙本墨書豊浦宮法楽和歌 尊氏外三人筆	書跡	長府宮の内町・忌宮神社	昭和 25. 8. 29
住吉社法楽百首和歌短冊 (明応四年十二月) 附 三条西実隆筆序文並相良正任、杉武 明連署添状 1 卷、新撰菟玖波集作 者附 1 冊、宗祇署名短冊箱 1 合、 毛利秀元奉納蒔絵短冊箱 1 合	書跡	一の宮住吉一丁目・住吉神社	昭和 28. 11. 14
赤間神宮文書	古文書	阿弥陀寺町・赤間神宮	昭和 51. 6. 5
忌宮神社文書	古文書	長府宮の内町・忌宮神社	昭和 53. 6. 15
忌宮神社境内絵図 附 忌宮神社記録			
長門国鑄銭遺物 和同開珎錢范残欠・坩堝残欠・ 鞆口残欠・和同開珎	考古資料	長府川端一丁目・長府博物館	昭和 39. 1. 28

名 称	種別	所在の場所等	指定年月日
絹本著色仁王経曼荼羅図	絵画	豊田町大字江良・神上寺 (山口県立山口博物館寄託)	昭和 53. 6. 15
木造阿弥陀如来坐像	彫刻	豊浦町大字厚母郷・安養寺	昭和 4. 4. 6

(ウ) 重要有形民俗文化財

名 称	種別	所在の場所等	指定年月日
蓋井島「山ノ神」の森	有形民俗文化財	大字蓋井島・藤永家他	昭和 35. 10. 11

(エ) 史跡・名勝・天然記念物

名 称	種別	所在の場所等	指定年月日
中山忠光墓	史跡	綾羅木本町七丁目・中山神社	昭和 16. 8. 1
長門鑄銭所跡	史跡	長府安養寺三丁目・覚苑寺他	昭和 4. 12. 17
高杉晋作墓	史跡	大字吉田・東行庵	昭和 9. 5. 1
綾羅木郷遺跡	史跡	大字綾羅木字若宮他・下関市他	昭和 44. 3. 11
梶栗浜遺跡	史跡	梶栗町四丁目他・下関市他	昭和 55. 3. 14
仁馬山古墳	史跡	大字延行字神間他・下関市他	平成 3. 5. 15
満珠樹林	天然記念物	大字豊浦村字干珠・忌宮神社	大正 15. 10. 20
干珠樹林	天然記念物	大字豊浦村字満珠・忌宮神社	大正 15. 10. 20
六連島の雲母玄武岩	天然記念物	大字六連島字辻・国他	昭和 9. 1. 22
石柱溪	名勝及天然記念物	豊田町大字今出・下関市他	大正 15. 10. 20
狗留孫山	名勝	豊田町大字柰路子・修禅寺	昭和 15. 8. 30
木屋川・音信川ゲンジボタル発生地	天然記念物	音信川、木屋川流域・国土交通省、山口県	昭和 32. 10. 16
川棚のクスの森	天然記念物	豊浦町大字川棚・下関市	大正 11. 10. 12
大吼谷蝙蝠洞	天然記念物	豊浦町大字小串・山口県漁業協同組合	昭和 3. 3. 24
小串エヒメアヤメ自生南限地帯	天然記念物	豊浦町大字小串・下関市	昭和 5. 11. 19
壁島ウ渡来地	天然記念物	豊北町大字神田(壁島)・文部科学省	昭和 9. 5. 1
恩徳寺の結びイブキ	天然記念物	豊北町大字神田関領・山口県漁業協同組合	昭和 30. 10. 26
土井ヶ浜遺跡	史跡	豊北町大字神田上・下関市	昭和 37. 6. 21

イ 山口県指定文化財

名 称	種別	所在の場所等	指定年月日
山口銀行旧本店 付 棟札	有形文化財 (建造物)	観音崎町・山口銀行	平成 17. 10. 4
紙本金地着色安徳天皇絵	有形文化財 (絵画)	阿弥陀寺町・赤間神宮	昭和 41. 6. 10
板絵着色繫馬図	有形文化財 (絵画)	一の宮住吉一丁目・住吉神社	平成 2. 11. 6
狩野芳崖筆板絵着色絵馬	有形文化財 (絵画)	忌宮神社・住吉神社・菅原神社 (住吉神社寄託)・東西山瀬(美術館寄託)	平成 6. 5. 2
絹本着色楊柳観音坐像	有形文化財 (彫刻)	長府川端一丁目・功山寺 (長府博物館寄託)	平成 7. 12. 19
木造地藏菩薩半跏像	有形文化財 (彫刻)	長府川端一丁目・功山寺	昭和 41. 6. 10
木造聖観音菩薩像	有形文化財 (彫刻)	大字有富・竹生寺	昭和 41. 6. 10
住吉神社文書	有形文化財 (古文書)	一の宮住吉一丁目・住吉神社	昭和 52. 11. 11
武久家文書 附 紙本著色武久季依像	有形文化財 (古文書)	羽山町・武久家 (文書は長府博物館寄託)	昭和 55. 12. 5
安尾家文書	有形文化財 (古文書)	長府川端一丁目・長府博物館	昭和 62. 3. 27
綾羅木郷遺跡出土品	有形文化財 (考古資料)	大字綾羅木字岡・考古博物館	昭和 51. 3. 16
心光寺古墳出土品	有形文化財 (考古資料)	長府川端一丁目・長府博物館	昭和 55. 4. 11
大内家壁書 下関市立長府博物館蔵本	有形文化財 (歴史資料)	長府川端一丁目・長府博物館	平成 8. 12. 13
法林寺のソテツ	天然記念物	大字吉母・法林寺	昭和 41. 6. 10
長門国一の宮住吉神社社叢	天然記念物	一の宮住吉一丁目・住吉神社	昭和 41. 6. 10
長府正円寺の大イチョウ	天然記念物	長府中之町・正円寺	昭和 44. 2. 4
蓋井島のヒゼンマユミ群落	天然記念物	大字蓋井島・松本家	昭和 57. 11. 5
忌宮神社の数方庭行事	無形民俗文化財	長府宮の内町・忌宮神社	昭和 59. 11. 2
赤間硯	無形文化財 (工芸技術)	保持者 堀尾信夫	平成 14. 3. 26
法輪寺本堂	有形文化財 (建造物)	菊川町大字七見・七見部落	昭和 42. 7. 4
木造虚空蔵菩薩坐像	有形文化財 (彫刻)	菊川町大字七見・七見部落	昭和 41. 6. 10
鱧口 天文元年壬辰十一月二十八日	有形文化財 (工芸品)	菊川町大字檜崎・美栄神社 (長府博物館寄託)	平成元. 10. 24
明版一切経 付 八角輪蔵	有形文化財 (典籍)	菊川町大字吉賀・快友寺	平成 5. 1. 12
旧殿居郵便局局舎 付 棟 札	有形文化財 (建造物)	豊田町大字殿居・河田家	昭和 52. 3. 29 (平成 5. 1. 12 追加)
絹本極彩色理界曼荼羅	有形文化財	豊田町大字江良・神上寺	昭和 41. 6. 10
絹本極彩色智界曼荼羅	有形文化財 (絵画)		

名 称	種別	所在の場所等	指定年月日
木造薬師如来坐像	有形文化財 (彫刻)	豊田町大字江良・神上寺	昭和 55. 12. 5
線刻菩薩形坐像懸仏	有形文化財 (工芸品)	豊田町大字八道・八鷹八幡宮	昭和 55. 12. 5
神上寺銅矛	有形文化財 (考古資料)	豊田町大字江良・神上寺	昭和 53. 3. 31
紙本墨画白衣観音図	有形文化財 (絵画)	豊浦町大字川棚・三恵寺	平成 5. 5. 14
木造千手観音菩薩立像	有形文化財 (彫刻)	豊浦町大字川棚・三恵寺	昭和 54. 12. 4
金銅薬師如来坐像懸仏	有形文化財 (工芸品)	豊浦町大字吉永・吉永八幡宮	昭和 54. 12. 4
中ノ浜遺跡	史跡	豊浦町大字川棚・下関市	昭和 50. 3. 22
黒井一ノ瀬一里塚	史跡	豊浦町大字黒井・山本家	平成 15. 4. 4
川棚三恵寺のモッコク	天然記念物	豊浦町大字川棚・三恵寺	昭和 44. 4. 25
旧滝部小学校本館	有形文化財 (建造物)	豊北町大字滝部・下関市	昭和 54. 3. 31
土井ヶ浜遺跡出土品	有形文化財 (考古資料)	豊北町大字神田上・下関市	昭和 57. 4. 16
滝部のシダレザクラ	天然記念物	豊北町大字滝部・中山家	昭和 52. 11. 11
滝部八幡宮のイチイガシ	天然記念物	豊北町大字滝部・滝部八幡宮	昭和 52. 11. 11
阿川八幡宮のイヌマキ巨樹群	天然記念物	豊北町大字阿川・阿川八幡宮	昭和 53. 3. 31
浜出祭	無形民俗文化財	豊北町・浜出祭文化財保存会	昭和 51. 11. 24

ウ 下関市指定文化財

名 称	種別	所在の場所等	指定年月日
功山寺山門	有形文化財 (建造物)	長府川端一丁目・功山寺	昭和 45. 3. 4
高林寺山門	有形文化財 (建造物)	赤池町・高林寺	昭和 49. 3. 25
笑山寺十三重塔	有形文化財 (建造物)	長府川端二丁目・笑山寺	昭和 50. 2. 27
長府藩侍屋敷長屋	有形文化財 (建造物)	長府侍町一丁目・下関市	昭和 51. 3. 16
菅家長屋門 付 練堀	有形文化財 (建造物)	長府古江小路町・菅家	昭和 51. 3. 16
吉岡家長屋	有形文化財 (建造物)	長府宮の内町・吉岡家	昭和 52. 2. 16
功山寺輪蔵	有形文化財 (建造物)	長府川端一丁目・功山寺	昭和 54. 3. 1
旧野々村家表門	有形文化財 (建造物)	長府侍町一丁目・下関市	昭和 54. 12. 7
妙音寺無縫塔	有形文化財 (建造物)	大字永田郷・妙音寺	昭和 55. 2. 5
清末内藤家表門 付 練堀及び門前石段	有形文化財 (建造物)	清末西町一丁目・内藤家	昭和 56. 2. 18

名 称	種別	所在の場所等	指定年月日
岩元家・岡村家練塀	有形文化財 (建造物)	長府惣社町・岩元家、岡村家	昭和 56. 3. 9
河村家練塀	有形文化財 (建造物)	長府古江小路町・河村家	昭和 56. 3. 9
乃木神社練塀	有形文化財 (建造物)	長府宮の内町・乃木神社	昭和 56. 3. 9
旧梶山家練塀	有形文化財 (建造物)	長府宮の内町・下関市	昭和 56. 11. 27
旧今藤家練塀	有形文化財 (建造物)	長府宮の内町・乃木神社	昭和 56. 11. 27
益本家練塀	有形文化財 (建造物)	長府宮の内町・益本家	昭和 56. 11. 27
松原家(旧の場跡)練塀	有形文化財 (建造物)	長府松原町・松原観光	昭和 57. 4. 15
大村家練塀	有形文化財 (建造物)	長府侍町二丁目・大村家	昭和 57. 4. 15
磯谷家表門及び練塀	有形文化財 (建造物)	長府古江小路町・磯谷家	昭和 58. 3. 30
引接寺三門	有形文化財 (建造物)	中之町・引接寺	昭和 58. 5. 26
佐藤家練塀	有形文化財 (建造物)	長府古江小路町・佐藤家	昭和 59. 3. 30
西尾家練塀	有形文化財 (建造物)	長府古江小路町・西尾家	昭和 59. 3. 30
阿山家練塀	有形文化財 (建造物)	長府古江小路町・阿山家	昭和 59. 3. 30
沖田家練塀	有形文化財 (建造物)	長府古江小路町・沖田家	昭和 59. 3. 30
広江家練塀	有形文化財 (建造物)	長府古江小路町・広江家	昭和 59. 3. 30
覚苑寺本堂	有形文化財 (建造物)	長府安養寺三丁目・覚苑寺	昭和 61. 5. 10
王司山田自然石板碑	有形文化財 (建造物)	大字山田・片山家	平成 3. 5. 9
観察院五輪塔 付 自然石板碑	有形文化財 (建造物)	富任町八丁目・観察院	平成 4. 5. 14
六連島灯台	有形文化財 (建造物)	大字六連島・海上保安庁	平成 7. 6. 27
旧通信省下関郵便局電話課庁舎 (下関市役所第一別館)	有形文化財 (建造物)	田中町・下関市	平成 14. 2. 15
旧金ノ弦岬灯台	有形文化財 (建造物)	大字彦島金ノ弦岬(公有水面上) 下関市	平成 16. 4. 13
絹本著色仏涅槃図	有形文化財 (絵画)	長府川端一丁目・功山寺 (長府博物館寄託)	平成 9. 10. 15
木造十一面観音座像	有形文化財 (彫刻)	大字吉田地方・蓮台寺	昭和 44. 6. 13

名 称	種別	所在の場所等	指定年月日
西楽寺木造阿弥陀如来坐像	有形文化財 (彫刻)	彦島本村町五丁目・西楽寺	昭和 60. 12. 20
竹生寺木造十一面千手観音立像	有形文化財 (彫刻)	大字有富・竹生寺	昭和 60. 12. 20
功山寺千手観音菩薩坐像	有形文化財 (彫刻)	長府川端一丁目・功山寺	昭和 61. 11. 10
功山寺韋駄天立像	有形文化財 (彫刻)	長府川端一丁目・功山寺	昭和 61. 11. 10
功山寺二十八部衆立像	有形文化財 (彫刻)	長府川端一丁目・功山寺、長府博物館	昭和 61. 11. 10
海蔵寺木造聖観音菩薩立像	有形文化財 (彫刻)	垢田町三丁目・海蔵寺	昭和 63. 6. 15
法専寺銅造阿弥陀如来立像	有形文化財 (彫刻)	大字吉田地方・法専寺	平成元. 11. 1
銅製鰐口	有形文化財 (工芸品)	大字吉田地方・蓮台寺	昭和 44. 6. 13
太刀銘 備州住正廣	有形文化財 (工芸品)	長府宮の内町・忌宮神社	昭和 45. 10. 26
萌葱絲威肩白胴丸 付 筋兜、大袖、頬当、喉輪、箆手、脛当	有形文化財 (工芸品)	一の宮住吉一丁目・住吉神社	昭和 46. 7. 24
銅鐘	有形文化財 (工芸品)	大字吉母・若宮神社	昭和 46. 11. 16
銅製鰐口	有形文化財 (工芸品)	大字吉母・若宮神社	昭和 46. 11. 16
銅製鰐口	有形文化財 (工芸品)	大字阿内・専念寺	昭和 47. 11. 9
打刀 銘 長州住頭国 (応永四年二月吉日)	有形文化財 (工芸品)	長府川端一丁目・長府博物館	昭和 48. 3. 27
金山長福禅寺開山虚菴和尚行録 景泰五年孟春 南浦如幻書	有形文化財 (書跡)	長府川端一丁目・功山寺 (長府博物館寄託)	平成 12. 11. 17
白石家文書	有形文化財 (古文書)	長府川端一丁目・白石家、長府博物館	昭和 44. 10. 1
亀屋伊藤家文書	有形文化財 (古文書)	唐戸町・伊藤家	平成 8. 3. 21
彦島杉田岩刻画	有形文化財 (考古資料)	彦島江の浦町五丁目・三菱重工業	平成 3. 5. 9
旧長府毛利家遺品	有形文化財 (歴史資料)	長府川端一丁目・毛利家 (長府博物館寄託)	昭和 52. 2. 16
亀山八幡宮「亀山能」 付 能面三面・能面筥一合	無形文化財	中之町・亀山能楽会	昭和 44. 10. 1
蓋井島「山ノ神」神事記録	有形民俗文化財	大字蓋井島・藤永家他 (長府図書館寄託)	昭和 47. 3. 25
能面・狂言面 付 忌宮神社神事能規則書 旧長府藩能舞台棧敷割図	有形民俗文化財	長府宮の内町・忌宮神社、長府図書館	昭和 47. 5. 11
安養寺宝篋印塔	有形民俗文化財	大字吉見上・安養寺	昭和 50. 2. 27
「内日五年神」の森	有形民俗文化財	大字内日上・上田家	昭和 56. 2. 18

名 称	種別	所在の場所等	指定年月日
能面 付 面箱	有形民俗文化財	長府宮の内町・忌宮神社	昭和 58. 12. 10
先帝祭	無形民俗文化財	阿弥陀寺町・赤間神宮奉賛会	昭和 45. 3. 4
蓋井島「山ノ神」神事	無形民俗文化財	大字蓋井島	昭和 45. 10. 26
彦島八幡宮「サイ上り神事」	無形民俗文化財	彦島迫町五丁目・彦島八幡宮	昭和 53. 10. 19
「内日五年神」神事	無形民俗文化財	大字内日上	昭和 56. 2. 18
小野一里塚	史跡	大字小野（西川家管理）	昭和 48. 3. 27
功山寺旧境内地 付 伝大内義長の墓	史跡	長府川端一丁目・功山寺、長府博物館	昭和 49. 3. 25
功山寺書院	史跡	長府川端一丁目・功山寺	昭和 54. 3. 1
宮山古墳	史跡	幡生宮の下町・生野神社	昭和 54. 8. 7
有富古墳	史跡	大字有富・専徳寺	昭和 54. 8. 7
秋根 1 号墳	史跡	秋根西町一丁目・秋根八幡宮	昭和 54. 8. 7
吉母海岸植物群落	天然記念物	大字吉母・西光寺、山口県漁協協同組合	昭和 44. 10. 1
彦島西山の化石層	天然記念物	大字彦島・山口県	昭和 46. 7. 24
紙本着色八幡大菩薩縁起 付 納箱	有形文化財 (絵画)	菊川町大字吉賀	平成 12. 6. 12
厳島・浅間神社の梵鐘	有形文化財 (工芸品)	菊川町大字響井	平成 11. 3. 18
操り人形面一対 付 納箱	有形文化財 (工芸品)	菊川町大字田部・小河家	平成 15. 3. 14
卷子仕立 大内・毛利氏文書	有形文化財 (古文書)	菊川町大字下保木	平成 12. 6. 12
軸装仕立 毛利氏文書	有形文化財 (古文書)	菊川町大字下岡枝・下関市	平成 13. 4. 25
上原遺跡出土品	有形文化財 (考古資料)	菊川町大字下岡枝・下関市	平成 13. 12. 20
下七見遺跡出土ガラス製勾玉の鎔范	有形文化財 (考古資料)	菊川町大字下岡枝・下関市	平成 13. 12. 20
植松 1・2・3 号古墳並びに植松古墳公園	史跡	菊川町大字吉賀・下関市、笹尾家	平成 16. 3. 12
河内神社の夫婦杉	天然記念物	菊川町大字道市・道市自治会	平成 13. 4. 25
穂光山快友寺のイヌマキ巨樹群	天然記念物	菊川町大字吉賀・快友寺	平成 13. 4. 25
若宮石造宝塔	有形文化財 (建造物)	豊田町大字中村・下関市	昭和 51. 3. 31
吉敷毛利の祖 毛利秀包夫人引地の墓	有形文化財 (建造物)	豊田町大字江良・松田家	昭和 51. 3. 31
12 代豊田種長追善供養板碑	有形文化財 (建造物)	豊田町大字殿敷	昭和 51. 3. 31
紙本着色涅槃像及八相図	有形文化財 (絵画)	豊田町大字日野・日野部落	昭和 54. 5. 1
木造阿弥陀如来立像	有形文化財 (彫刻)	豊田町大字江良・神上寺	昭和 52. 10. 5
木造彫刻阿弥陀如来坐像	有形文化財 (彫刻)	豊田町大字鷹子・鷹子自治会	昭和 54. 5. 1
木造薬師如来坐像	有形文化財 (彫刻)	豊田町大字宇内・薬師堂	昭和 55. 5. 10
木造阿弥陀如来立像	有形文化財 (彫刻)	豊田町大字浮石・光明寺	昭和 55. 5. 10
木造阿弥陀如来立像	有形文化財 (彫刻)	豊田町大字浮石・舜青寺	昭和 56. 5. 11

名 称	種別	所在の場所等	指定年月日
木造不動明王立像	有形文化財 (彫刻)	豊田町大字杻路子・修禪寺	昭和 57. 4. 8
木造聖観世音菩薩立像	有形文化財 (彫刻)	豊田町大字杻路子・修禪寺	昭和 57. 4. 8
木造愛染明王坐像	有形文化財 (彫刻)	豊田町大字江良・神上寺	昭和 59. 4. 10
木造男神坐像 3 軀、木造女神坐像 1 軀、木造 十一面観世音菩薩坐像 1 軀、外仏像 3 軀	有形文化財 (彫刻)	豊田町大字殿居・巖島神社	昭和 61. 7. 10
銅造阿弥陀如来坐像懸仏	有形文化財 (工芸品)	豊田町大字一ノ俣・日幡神社	昭和 56. 5. 11
銅造如意輪観音菩薩跪坐像懸仏	有形文化財 (工芸品)	豊田町大字一ノ俣・日幡神社	昭和 56. 5. 11
宇内薬師堂銅造鰐口	有形文化財 (工芸品)	豊田町大字宇内・宇内薬師堂	昭和 60. 4. 22
日幡神社棟札	有形文化財 (歴史資料)	豊田町大字一ノ俣・日幡神社	昭和 60. 4. 22
巖島神社棟札	有形文化財 (歴史資料)	豊田町大字殿居・巖島神社	昭和 62. 9. 25
赤崎社楽踊	無形民俗文化財	豊田町大字浮石・亀尾山神社	昭和 55. 5. 10
岩戸神樂の舞	無形民俗文化財	豊田町大字佐野・日幡神社	昭和 55. 5. 10
栄長院墓所	史跡	豊田町大字高山	昭和 59. 4. 10
台、正片麻岩	天然記念物	豊田町大字今出・渡辺家	昭和 58. 4. 18
殿敷、トロニエム岩	天然記念物	豊田町大字殿敷・福本、藤本家	昭和 58. 4. 18
狗留孫山修禪寺一本杉	天然記念物	豊田町大字杻路子・修禪寺	平成元. 1. 12
館ヶ浴の椿	天然記念物	豊田町大字殿敷・柳瀬家	平成 3. 11. 1
日幡神社のナギの木	天然記念物	豊田町大字一ノ俣・日幡神社	平成 5. 3. 26
西八幡宮のイチイガシ	天然記念物	豊田町大字矢田・西八幡宮	平成 5. 3. 2
華山のアセビ(馬酔木) 群生林	天然記念物	豊田町大字庭田・下関市	平成 13. 12. 26
吉永八幡宮本殿	有形文化財 (建造物)	豊浦町大字吉永・吉永八幡宮	平成 13. 3. 30
木造大日如来坐像	有形文化財 (彫刻)	豊浦町大字室津上・観音院	昭和 54. 12. 1
木造隨身倚像	有形文化財 (彫刻)	豊浦町大字黒井・杜屋神社	昭和 62. 3. 26
鰐口	有形文化財 (工芸品)	豊浦町大字川棚・三恵寺	昭和 54. 12. 1
鰐口	有形文化財 (工芸品)	豊浦町大字室津上・観音院	昭和 54. 12. 1
鰐口	有形文化財 (工芸品)	豊浦町大字吉永・吉永八幡宮	昭和 54. 12. 1
鰐口	有形文化財 (工芸品)	豊浦町大字川棚・妙青寺	昭和 54. 12. 1
大内義隆寄進状	有形文化財 (古文書)	豊浦町大字黒井・杜屋神社	昭和 54. 12. 1
毛利元就書状	有形文化財 (古文書)	豊浦町大字川棚・永富家	平成 4. 2. 17
永富家文書	有形文化財 (古文書)	豊浦町大字川棚・永富家 (下関市教育委員会寄託)	

名 称	種別	所在の場所等	指定年月日
古谷道庵日乗	有形文化財 (古文書)	豊浦町大字川棚・下関市	平成 4. 2. 17
青井古墳群及び大迫古墳群出土遺物	有形文化財 (考古資料)	豊浦町大字川棚	昭和 62. 3. 26
磯上遺跡出土の水晶石器	有形文化財 (考古資料)	豊浦町大字川棚・下関市	平成 4. 2. 17
山の神遺跡出土の鑄鉄製鋤先	有形文化財 (考古資料)	豊浦町大字川棚・下関市	平成 4. 2. 17
黒井大門の古墳	史跡	豊浦町大字黒井・窪田、三井田家	昭和 51. 7. 9
涌田青井の台場	史跡	豊浦町大字涌田・黒井漁業協同組合	昭和 51. 7. 9
泊ヶ鼻の台場	史跡	豊浦町大字室津下・室津漁業協同組合	昭和 51. 10. 1
室津湊遺跡	史跡	豊浦町大字室津下・室津漁業協同組合	昭和 51. 10. 1
青井古墳群	史跡	豊浦町大字涌田後地	昭和 62. 3. 26
妙青寺の庭園	名勝	豊浦町大字川棚・妙青寺	平成 13. 3. 30
川棚神社のチシャの木	天然記念物	豊浦町大字川棚・川棚神社	昭和 62. 3. 26
角島灯台	有形文化財 (建造物)	豊北町大字角島・海上保安庁	平成 17. 1. 18
住吉神社梵鐘	有形文化財 (工芸品)	豊北町大字神田・住吉神社	昭和 55. 2. 20
海翁寺の梵鐘	有形文化財 (工芸品)	豊北町大字阿川上市・海翁寺	昭和 56. 4. 22
江田家文書	有形文化財 (古文書)	豊北町大字阿川・阿川八幡宮	昭和 55. 2. 20
徳蓮寺文書	有形文化財 (古文書)	豊北町大字神田上・下関市	平成 17. 1. 26
滝部八幡宮の腰輪踊	無形民俗文化財	豊北町大字滝部	昭和 53. 6. 16
附野薬師の流灌頂	無形民俗文化財	豊北町大字神田・東山寺	昭和 55. 2. 20
阿川河内のカンコ踊り	無形民俗文化財	豊北町大字阿川河内	昭和 56. 4. 22
神田大川のみかがみ祭り	無形民俗文化財	豊北町大字神田・大川自治会	昭和 57. 4. 21
和久 1 号古墳	史跡	豊北町大字神田上・下関市	昭和 56. 4. 22
肥中台場跡	史跡	豊北町大字神田・保井家	昭和 60. 2. 18
七神社の社叢	天然記念物	豊北町大字神田・七神社	昭和 53. 12. 1
客神社の社叢	天然記念物	豊北町大字神田・大川自治会	昭和 53. 12. 1
角島のハマオモト	天然記念物	豊北町大字角島夢崎・下関市	昭和 53. 12. 1
寺畑のコジイ (小椎)	天然記念物	豊北町大字北宇賀寺畑・西島家	昭和 56. 4. 22
観涛園の俵石	天然記念物	豊北町大字神田・来見田家	昭和 60. 2. 18
平畑のスダジイ	天然記念物	豊北町大字阿川平畑・井原家	昭和 61. 4. 24

エ 登録有形文化財

名 称	種 別	所在の場所	登録年月日
下関市水道局内日第一貯水池取水塔	生活関連	大字内日上	平成 10. 1. 16
下関市水道局内日貯水池事務所	生活関連	大字内日上	平成 10. 1. 16
下関市水道局高尾浄水場着水井	生活関連	春日町	平成 10. 1. 16
下関市水道局高尾浄水場 4 号円形濾過池	生活関連	春日町	平成 10. 1. 16
下関市水道局高尾浄水場 4 号円形濾過池付設調節井	生活関連	春日町	平成 10. 1. 16
下関市水道局高尾浄水場配水池	生活関連	春日町	平成 10. 1. 16
下関市水道局内日第二貯水池取水塔	生活関連	大字内日上	平成 10. 1. 16
下関市水道局内日第二貯水池溢水隧道入口	生活関連	大字内日上	平成 10. 1. 16
下関市水道局水道資料室(旧日和山浄水場事務所)	生活関連	長崎中央町	平成 10. 1. 16
下関市立長府博物館本館(旧長門尊攘堂)	文化福祉	長府川端一丁目	平成 11. 6. 7
下関南部町郵便局庁舎(旧赤間関郵便電信局)	官公庁舎	南部町	平成 13. 8. 28
護國寺本堂	宗 教	上田中町二丁目	平成 15. 3. 18
日本基督教団下関丸山教会(旧日本メソヂスト下関教会) 会堂	宗 教	丸山町四丁目	平成 16. 2. 17
功山寺総門	宗 教	長府川端一丁目	平成 16. 7. 23
歌野清流庵	住 宅	菊川町上岡枝郷ヶ原	平成 17. 7. 12
藤原義江記念館(旧リンガー邸)	住 宅	阿弥陀寺町	平成 18. 11. 9
中野家住宅主屋	住 宅	大字内日上	平成 18. 12. 19
中野家住宅納屋	住 宅	大字内日上	平成 18. 12. 19
中野家住宅土蔵	住 宅	大字内日上	平成 18. 12. 19
中野家住宅塀	住 宅	大字内日上	平成 18. 12. 19
中野家住宅石垣	住 宅	大字内日上	平成 18. 12. 19
めぐみ幼稚園第一園舎(旧下関バプテスト教会)	宗 教	上田中町二丁目	平成 19. 5. 15
めぐみ幼稚園第二園舎(旧宣教師住宅)	宗 教	上田中町二丁目	平成 19. 5. 15
大乘寺山門	宗 教	長府金屋町	平成 20. 4. 18
大乘寺鐘楼	宗 教	長府金屋町	平成 20. 4. 18

オ 重要美術品

名 称	所在の場所他	認定年月日
紙本墨書後陽成天皇宸翰御懷紙	一の宮住吉一丁目・住吉神社	昭和 10. 12. 23
紙本墨書靈元天皇宸翰御懷紙	一の宮住吉一丁目・住吉神社	昭和 10. 12. 23
手鑑「筆陳」	長府川端一丁目・長府博物館	昭和 18. 10. 1

カ 記録作成等の措置を講ずべき無形の民俗文化財として選択されたもの

名 称	所在の場所他	選択年月日
蓋井島「山ノ神」神事	大字蓋井島	昭和 34. 3. 28

8 埋蔵文化財調査

(1) 平成 21 年度実施の埋蔵文化財調査実績

事業区分	本庁管内		菊川総合支所管内		豊田総合支所管内		豊浦総合支所管内		豊北総合支所管内		総合計		
	民間	公共	民間	公共	民間	公共	民間	公共	民間	公共	民間	公共	総件数
分布調査	0	0	0	0	0	0	0	0	0	0	0	0	0
試掘調査	0	1	0	0	0	0	0	0	0	0	0	1	1
確認調査	5	0	0	0	0	0	0	0	0	0	5	0	5
本発掘調査	0	3	0	0	0	0	0	0	0	0	0	3	3
工事立会	36	23	0	0	0	0	0	0	0	1	36	24	60
立会調査	0	3	0	0	0	0	0	0	0	0	0	3	3
資料整理・ 報告書作成	1	2	0	0	0	0	0	0	0	0	1	2	3
その他	1	6	0	0	0	0	0	0	0	0	1	6	7
総件数	43	38	0	0	0	0	0	0	0	1	43	39	82

凡例（調査の区分）

分布調査：遺跡の分布を予察するための地表面観察を含む踏査。

試掘調査：遺跡の有無を確認するための部分的な試し掘り。

確認調査：遺跡の詳細を確認するための部分的な試し掘り。

本発掘調査：記録保存を目的とした発掘調査。

工事立会：工事中の立会による遺跡の保存を目的とした記録作業。

立会調査：工事の施工に合わせて実施する遺跡の有無を確認するための記録作業。

資料整理・報告書作成：本発掘調査に伴う成果とりまとめ作業

(2) 平成 21 年度時点での周知の埋蔵文化財包蔵地件数

地域区分	合計	本庁管内	菊川総合支所管内	豊田総合支所管内	豊浦総合支所管内	豊北総合支所管内
周知の埋蔵文化財包蔵地件数	620	315	42	28	121	114

※平成 21 年度 1 件追加：目具利遺跡（下関市川中本町二丁目 435-3、438-1～7）

(3) 平成 21 年度実施の現地説明会・講演会・行事

	開催日時	参加者	内 容
観音堂古墳 発掘調査 現地説明会	平成 21 年 6 月 7 日 (日曜日) 10:00～12:00	110 人	有富・延行線道路改良工事に伴う発掘調査で観音堂古墳を発掘した。鉄刀や玉類などの出土品と古墳の石室を一般に公開し、説明を行った。
要須遺跡 発掘調査 現地説明会	平成 21 年 6 月 7 日 (日曜日) 10:00～12:00	81 人	下関市都市計画事業川中土地区画整理事業の施工に伴い平成 13 年度より部分的に調査を行っている。古墳時代の堅穴住居跡、古代の銅製品などが出土し、一般に公開した。
発掘速報展 特別講演会 史跡仁馬山古墳の調査成果	平成 21 年 9 月 12 日 (土曜日) 13:00～15:00	40 人	下関市立考古博物館主催の発掘速報展特別講演会において、平成 17 年から平成 20 年にかけて調査を行った、国指定史跡仁馬山古墳の発掘調査成果を総括的に発表した。
遺跡探検に出かけよう！ 史跡の道クイズウォーク	平成 22 年 3 月 13 日 (土曜日) 9:00～12:30	44 人	下関市立考古博物館主催。史跡綾羅木郷遺跡の史跡指定日に合わせて行ったクイズウォークに伴い、延行条里遺跡、八幡遺跡、観音堂古墳、仁馬山古墳の説明を行った。

(4) 平成 21 年度刊行の埋蔵文化財関係印刷物

書名	体裁・部数	調査の概要
史跡仁馬山古墳	A4 版 182 頁 300 部	平成 17 年度～平成 20 年度の 4 ヶ年に及ぶ史跡整備に伴う発掘調査成果をまとめた。
勝山御殿跡	A4 版 120 頁 300 部	平成 14 年度～平成 21 年度の 8 ヶ年の公園整備に伴う調査成果をまとめた。

(5) 平成 21 年度実施の主な埋蔵文化財発掘調査成果概要

遺跡名	調査対象地	調査期間	調査原因	調査の概要
観音堂古墳 発掘調査	下関市 大字有富 字八幡	平成 21 年 4 月～ 平成 21 年 7 月 平成 21 年 10 月～ 平成 21 年 11 月	有富・延行線	有富・延行線の道路改良工事に伴う発掘調査。6 世紀代の横穴式石室が比較的良好に残存しており、鉄製品、玉類などの副葬品が多数出土した。
要須遺跡 発掘調査	下関市 伊倉町 一丁目	平成 21 年 4 月～ 平成 21 年 6 月	土地区画 整理事業	平成 16 年度より調査を行っており、古墳時代の住居跡や中世の掘立柱建物を検出。また、古代と考えられる青銅と鉄を組み合わせた柄杓が出土し、非常に貴重な資料となった。
要須遺跡 近接地 試掘調査	下関市 伊倉町 一丁目	平成 21 年 6 月～ 平成 22 年 8 月	土地区画 整理事業	試掘溝からは中世の遺物包含層および、柱穴などの遺構が確認され、対象地の一部を新発見の周知の埋蔵文化財包蔵地「目具利遺跡」として登録した。
下有富遺跡 確認調査	下関市 大字有富 字植松	平成 20 年 8 月～ 平成 20 年 10 月	宅地造成	対象地は、綾羅木平野北東側の洪積台地上に立地し、丘陵地東端に位置する。表層の耕作土下には基盤土が確認され、遺構の分布は密ではなかった。確認された遺構のうち弥生土器と中世の土師器が出土する柱穴が確認できたが、いずれも小片であった。
内日遺跡 確認調査	下関市 大字内日下 堀ノ内ほか	平成 22 年 2 月～ 平成 22 年 3 月	土地区画 整理事業	事業対象地に 10 箇所の試掘溝を設定した結果、広い範囲で遺物包含層の堆積が確認され、部分的に小型の遺構が検出された。遺構の時期は明確ではないが、包含層やその下層の自然堆積層から縄文時代晩期から弥生時代中期を主体とする遺物が出土した。
史跡梶栗浜遺 跡隣接地 ボーリング調査	下関市 梶栗町 四丁目	平成 22 年 2 月～ 平成 22 年 3 月	史跡整備	梶栗浜遺跡成立に係る地形変化、地層形成過程を検討する上で必要となる基礎データを採取することを目的として、ジオスライサー調査及びボーリング調査を実施し、遺跡土壌の採取を行い、堆積相解析、火山灰分析、C14 年代測定等の自然科学分野の調査を実施した。
住吉神社遺跡	下関市 一の宮住吉 一丁目	平成 22 年 9 月～ 平成 23 年 3 月	住吉神社 施設整備	長門一宮住吉神社境内の調査。弥生時代中期の遺物包含層を確認。中世～近世の遺物遺構を確認でき、神社の祭祀に使用されたと考えられる土器も多数出土した。

※ 有富・延行線：都市計画道路有富・延行線道路改良工事



要須遺跡 銅杓（どうしゃく）出土状態



観音堂古墳 現地説明会実施状況

IV 体育関係資料

1 体育施設一覧

(単位：人、㎡、日)

施設名及び位置	設置年月日	収容人員	敷地面積	延床面積	設備内容	平成21年度		
						利用人数	利用日数	
スポーツセンター	下関市体育館 向洋町一丁目12-1	昭和 38.9.1	4,272	6,272.95	6,907.81	バレーボール3、バスケットボール2、卓球32、バドミントン10、ハンドボール2、体操一式、談話室等	72,750	356
	下関市宮下関陸上競技場 向洋町一丁目10-1	昭和 33.8.8	23,939	29,753.55	1,264.35	第二種公認(全天候舗装)400m8コース、走幅跳、走高跳、三段跳、棒高跳、砲丸投、ハンマー投、円盤投	87,456	357
	下関市宮下関庭球場 向洋町一丁目9-1	昭和 35.4.1	5,362	11,853.77	468.54	テニスコート12(夜間照明設備18基)管理棟	59,338	357
	下関市弓道場 向洋町一丁目7-1	昭和 57.4.1		1,649.00	770.59	近的12連射練習室	9,456	353
	下関市アーチェリー場 向洋町一丁目6-1	平成 3.4.1		1,000.00	73.11	30m(男・女)、50m(男・女)、60m(女)、8人連射	0	0
	下関市相撲場 向洋町一丁目2-23	昭和 62.8.18		986.72	198.49	土俵、土俵屋形、管理棟	865	128
	下関運動公園内広場 向洋町一丁目	昭和 53.9.13		13,200.00		ソフトボール2、サッカー1(夜間照明設備6基)	34,593	320
彦島地区	下関市彦島体育館 彦島迫町四丁目16-1	平成 元.4.4		1,645.00	1,499.62	バレーボール2、バスケットボール2、卓球8、バドミントン6	25,253	353
	下関市彦島庭球場 彦島迫町四丁目	平成 元.8.1		2,900.00	100.90	テニスコート4、クラブハウス(夜間照明設備15基)	17,297	303
	下関市彦島地区公園多目的広場 彦島迫町四丁目	平成 3.3.19		11,400.00		軟式野球1、ソフトボール2、サッカー1(夜間照明設備6基)	26,767	336
	下関市彦島運動場 彦島本村三丁目	昭和 52.4.1		10,671.94	7.90	ソフトボール2 テニスコート2	9,263	307
	田の首運動広場 彦島田の首二丁目	昭和 54.4		3,965.00		ソフトボール1	—	—
長府地区	下関市長府体育館 長府江下町3-15	昭和 58.4.1	1,397	1,953.69	1,676.00	バレーボール2、バスケットボール1、卓球11、バドミントン3、会議室(駐車場11台)	33,064	357
	長府運動場 長府江下町	昭和 58.4.1		4,624.00		ソフトボール2	25,445	357
	下関市市民プール 長府扇町3-64	昭和 51.7.1	2,500	31,179.20	471.31	50m公認プール9コース、25mプール7コース2基、子供プール1,500㎡	25,367	50
	市民プール附属運動広場 長府扇町	昭和 54.4		11,287.80		ソフトボール1	10,567	197
	長府扇町第1運動広場 長府扇町	昭和 57.10.1		47,936.00		軟式野球2、ゲートボール4(併用)	20,811	157
	長府扇町第2運動広場 長府扇町	昭和 57.10.1		62,822.00		ソフトボール4	28,996	143
下関北運動公園	下関球場 富任字小迫	昭和 63.7.10	25,000	30,500.00	3,230.50	本塁～中堅122m、両翼100m、室内ブルベーン、身障者用観覧席、会議室	28,974	330
	下関第二球場 富任字小迫	昭和 60.5.1	3,000	15,000.00	229.42	本塁～中堅112m、両翼91m	20,882	213
	下関北運動公園庭球場 富任字小迫	平成 6.4.1		3,350.00	90.25	テニスコート4、クラブハウス、壁打ち(夜間照明設備15基)	31,062	334
	下関北運動公園多目的広場 富任字小迫	平成 元.4.1		8,190.00		ソフトボール2	19,353	231
山陰地区	下関市吉見体育館 吉見里町一丁目9-1	平成 5.10.1		1,392.00	1,004.24	バレーボール2、バスケットボール1、卓球3、バドミントン3	9,022	357
	下関市垢田運動場 垢田字石交	昭和 62.1.8		11,863.00		ソフトボール1、ゲートボール2(併用)	6,279	337
	下関市垢田体育館 垢田字石交1339-1	平成 3.4.1		520.00	520.00	バレーボール1、バドミントン2、卓球3(併用)	5,258	345

IV 体育関係資料

施設名及び位置		設置年月日	収容人員	敷地面積	延床面積	設備内容	平成21年度	
							利用人数	利用日数
旧市内武道館	下関市武道館 中之町1-23	昭和 47.6.30	100	653.90	791.81	柔道場, 剣道場	13,922	291
	下関市彦島武道館 彦島江の浦町一丁目1-1	昭和 49.10.17	300	786.05	1,506.43	柔道場, 剣道場, 体育室(バドミントン2, バレーボール1, 卓球6)	16,068	356
	下関市長府武道館 長府宮の内町3-8	昭和 54.3.30		793.35	697.00	柔道場, 剣道場, 弓道場	21,825	364
	下関市小月武道館 小月駅前一丁目7-1	昭和 51.3.31		682.00	383.00	柔道場, 剣道場	3,519	168
	下関市川中武道館 綾羅木本町七丁目10-8	昭和 55.12.25		1,375.00	453.60	柔道場, 剣道場	10,577	289
下関市フットサル場 伊崎町二丁目21-1	平成 16.1.1		1,547.00		フットサル場2(夜間照明設備8基)	5,431	256	
菊川地区	下関市菊川体育館 菊川町大字下岡枝1番地	昭和 51.4.1		2,223.00	1,393.99	バレーボール2, バドミントン2, 卓球3(併用) (中学校体育館併用の為、一般使用は平日夜間のみ)	7,992	346
	下関市菊川武道館 菊川町大字下岡枝179番地	昭和 45.4.1		1,504.00	518.55	柔道場1, 剣道場1	11,354	357
	下関市菊川運動公園 菊川町大字下岡枝61番地1	平成 3.9.1		34,122.00		野球場1, ソフトボール2, サッカー1(併用) テニスコート2(夜間照明設備あり)	28,521	357
豊田地区	下関市豊田武道館 豊田町大字矢田208-3	昭和 62.3.20		1,410.19	786.14	柔道場, 剣道場	3,712	357
	下関市豊田テニスコート 豊田町大字矢田208-3	昭和 62.3.20		1,430.65		テニスコート2(夜間照明設備2基)	1,012	357
豊浦地区	夢ヶ丘公園野球場 豊浦町大字小串88番地	昭和 60.7.8	1,800	15,500.00	337.77	本塁～中堅119m, 両翼96m(夜間照明設備6基) 駐車場70台	7,578	357
	夢ヶ丘公園テニスコート 豊浦町大字小串88番地	昭和 63.4.1		3,000.00	146.91	全天候型4, クラブハウス1, (各コート夜間照明設備)	9,741	357
	夢ヶ丘公園プール 豊浦町大字小串88番地	昭和 59.4.1		2,200.00	158.14	25mプール7コース, 幼児用ひょうたん型200㎡	2,983	43
	豊洋運動公園 豊浦町大字黒井2628-2 ・陸上競技場 ・テニスコート	平成 7.4.1		35,012.00	43.00	駐車場100台 ソフトボール2, サッカー1, 400mトラック テニスコート4	5,259 33	91 9
	下関市豊浦体育センター 豊浦町大字小串207-1	昭和 53.4.1		2,568.00	1,437.66	バレーボール2, バスケットボール1, 卓球6, バドミントン6	13,989	357
	下関市豊浦夢が丘 スポーツセンター 豊浦町大字小串140番地	平成 16.4.1	観覧席 固定 496席 車イス 8席	21,706.72	4,006.52	バレーボール2, バスケットボール2, バドミントン6, 武道館180㎡	17,506	357
豊北地区	豊北総合運動公園 豊北町滝部角石2914 ・野球場	平成 4.4		102,183.00 16,500.00		管理棟, 駐車場230台 芝・ふれあい広場等 本塁～中堅122m, 両翼98m (夜間照明設備6基)	総計 19,762 4,544	357 81
	・テニスコート		5,275	4,700.00		全天候型4, 練習コート1 (夜間照明設備5基)	3,794	294
	・多目的グラウンド			16,050.00		ソフトボール2, 少年サッカー2, (夜間照明設備10基)	8,281	184
	豊北体育センター 豊北町滝部3158-1	昭和 58.3		3,411.00	1,415.73	バレーボール2, バスケットボール2, 卓球8, バドミントン6	7,371	357
	神田市民グラウンド 豊北町神田2410-1	平成 元.2		11,527.00		ソフトボール(夜間照明設備あり)	3,696	357
田耕市民グラウンド 豊北町田耕4332-2	昭和 60		6,800.00		野球1, ソフトボール2(夜間照明設備あり)	2,066	357	

2 学校体育施設の開放状況

(単位：人、校、%)

人 口	本庁地区		菊川地区		豊浦地区		豊田地区		豊北地区	
	241,326		8,214		19,305		6,274		11,263	
校 数	50	小・33	4	小・3	6	小・5	6	小・4	9	小・8
		中・17		中・1		中・1		中・2		中・1
バレーボール	42,518	11.0	6,384	42.7	9,458	31.6	6,869	36.5	6,863	37.4
インディアカ	16,140	4.2	228	1.5	308	1.0	1,632	8.7	680	3.7
バドミントン	19,649	5.1	23	0.2	60	0.2	317	1.7	915	5.0
ボートボール	11,005	2.8	0	0.0	0	0.0	0	0.0	0	0.0
卓 球	2,940	0.8	0	0.0	0	0.0	0	0.0	252	1.4
バスケットボール	77,865	20.1	143	1.0	184	0.6	507	2.7	221	1.2
トリム・ソフトバレー	49,019	12.7	2,302	15.4	1,197	4.0	232	1.2	1,165	6.4
サッカー	61,548	15.9	1,054	7.0	8,242	27.6	0	0.0	0	0.0
ソフトボール	40,999	10.6	1,214	8.1	4,705	15.7	4,174	22.2	2,687	14.6
野 球	18,503	4.8	618	4.1	1,177	3.9	456	2.4	3,046	16.6
その他	46,678	12.1	2,994	20.0	4,586	15.3	4,609	24.5	2,505	13.7
合 計	386,865	100.0	14,960	100.0	29,918	100.0	18,795	100.0	18,335	100.0

(人口：平成22年5月1日現在)

3 市民体育振興組織

(1) 組織体制

教育委員会 体育課	小学校・中学校・高等学校体育連盟 児童・生徒の体育運動を振興し、体位の向上を図るとともに、スポーツ精神を養い健全なる心身の発達を図ることを目的として支援を行なう。 小体連 9,469 人、中体連 7,331 人 高体連 2,441 人
	体育指導委員 スポーツ振興法に基づき 120 名の委員を委嘱し、地域住民のスポーツ活動の企画・指導・助言を行い、生涯スポーツの振興と組織づくりに努める。
	地域スポーツ振興会 地域での連帯感を深め、明るく豊かな生活を営むよう、コミュニティスポーツの普及・推進を図り、地域住民の健康増進に努める。 各小学校ごとに設置 53 校 49 団体
	下関市体育協会 市民体育の普及とスポーツ精神の高揚を図り、競技スポーツの推進と振興に寄与する。 加盟団体数： 33 団体 (30 種目)
	下関市スポーツ少年団本部 スポーツを通じて心身を鍛錬するため、市内のスポーツ少年団を育成、指導する。登録団体 162 団体、[19 種目] 指導者数 717 名 団員数 3,571 名
	下関市レクリエーション協会 レクリエーション関係団体相互の連絡調整とレクリエーション関係指導者の養成に努め、健全なレクリエーション運動の普及、振興を図ることを目的とする。 加盟団体数 9 団体 (体育協会加盟 2 団体含む)
	体育推進運営委員会 社会体育の推進のため、学校教育に支障のない範囲内で市内小・中学校の体育施設を開放する学校開放を円滑に行う。 市内小・中学校 75 校

(2) 下関市体育指導委員会

役 職 名	氏 名
委 員 長	丸 山 秀 三
副 委 員 長	川 武 輝 紀
副 委 員 長	升 野 政 典
副 委 員 長	伊 地 知 道 彦
副 委 員 長	安 藤 喜 久 子
副 委 員 長	佐 野 仁

(3) 体育協会

下関市体育協会

・事務局…下関市向洋町一丁目 10-1 TEL (083) 231-2724

役 職 名	氏 名	所 属
会 長	中 尾 友 昭	下 関 市 長
副 会 長	丸 山 秀 三	ソ フ ト ボ ー ル 協 会
〃	水 上 修 治	陸 上 競 技 協 会
〃	大 野 倍 弘	バ ド ミ ン ト ン 協 会
〃	新 宅 右 一	豊 浦 支 部
理 事 長	岡 村 克 己	陸 上 競 技 協 会
副 理 事 長	田 北 律 弥	剣 道 連 盟
理 事	中 島 俊 樹	体 育 課 長
〃	峠 本 修 三	バ レ ー ボ ー ル 協 会
〃	太 田 秀 実	テ ニ ス 協 会
〃	水 津 研 二	ハ ン ド ボ ー ル 協 会
〃	浜 岡 藤 生	ウ ェ イ ト リ フ テ ィ ン グ 協 会
〃	白 石 勝 己	ス キ ー 連 盟
〃	周 布 敬 造	な ぎ な た 連 盟
〃	谷 川 正 己	中 体 連
〃	林 哲 郎	高 体 連
〃	佐 伯 伸 之	菊 川 町
〃	木 本 暢 一	豊 田 町
〃	戸 澤 昭 夫	豊 浦 町
〃	新 色 一 清	豊 北 町
監 事	國 廣 一 彦	軟 式 野 球 連 盟
〃	大 井 勲	ク レ ー 射 撃 協 会

(平成 22 年 5 月 1 日現在)

(4) 下関市スポーツ少年団

本部事務局…下関市向洋町一丁目 12-1 TEL (083) 231-2721 (下関市体育館内)

役 職 名	氏 名	所 属 等
本 部 長	嶋 倉 剛	教 育 長
副 本 部 長	古 谷 誠	
	藤 井 憲 男	
	中 島 俊 樹	体 育 課 長
常 任 委 員 長	古 谷 誠	
副 常 任 委 員 長	日 吉 克 浩	体 育 課 課 長 補 佐
	大 村 基 康	体 育 課 指 導 係 長

(単位：人)

種 目	団数	団 員			指 導 者 数		
		男	女	計	男	女	計
サッカー	31	744	54	798	134	5	139
ソフトボール	17	326	30	356	122	1	123
ミニバス	23	124	276	400	44	14	58
ミニバレー	17	14	186	200	33	24	57
剣 道	18	204	84	288	76	3	79
空 手 道	15	203	71	274	34	6	40
軟式野球	13	384	3	387	85	1	86
柔 道	8	145	44	189	33	0	33
陸上競技	6	184	163	347	31	5	36
複 合	5	71	39	110	27	1	28
ソフトテニス	1	19	47	66	10	2	12
テ ニ ス	1	24	18	42	5	3	8
ドッジボール	1	14	9	23	1	0	1
ラグビー	1	26	4	30	5	0	5
合 気 道	1	10	3	13	3	0	3
少林寺拳法	1	11	3	14	2	0	2
相 撲	1	9	0	9	2	0	2
卓 球	1	2	14	16	2	0	2
新 拳 法	1	9	0	9	3	0	3
合 計	162	2,523	1,048	3,571	652	65	717

(平成 22 年 5 月 1 日現在)

(5) 下関市レクリエーション協会

事務局…下関市向洋町一丁目 12-1 TEL (083) 231-2721 (下関市体育館内)

役 職 名	氏 名
会 長	岡 崎 由 夫
副 会 長	野 村 忠 司
副 会 長	岡 田 辰 見
理 事 長	丸 山 秀 三

(平成 22 年 5 月 1 日現在)

V その他資料

1 教育委員会

(1) 機構及び事務分掌

(平成22年4月1日現在)

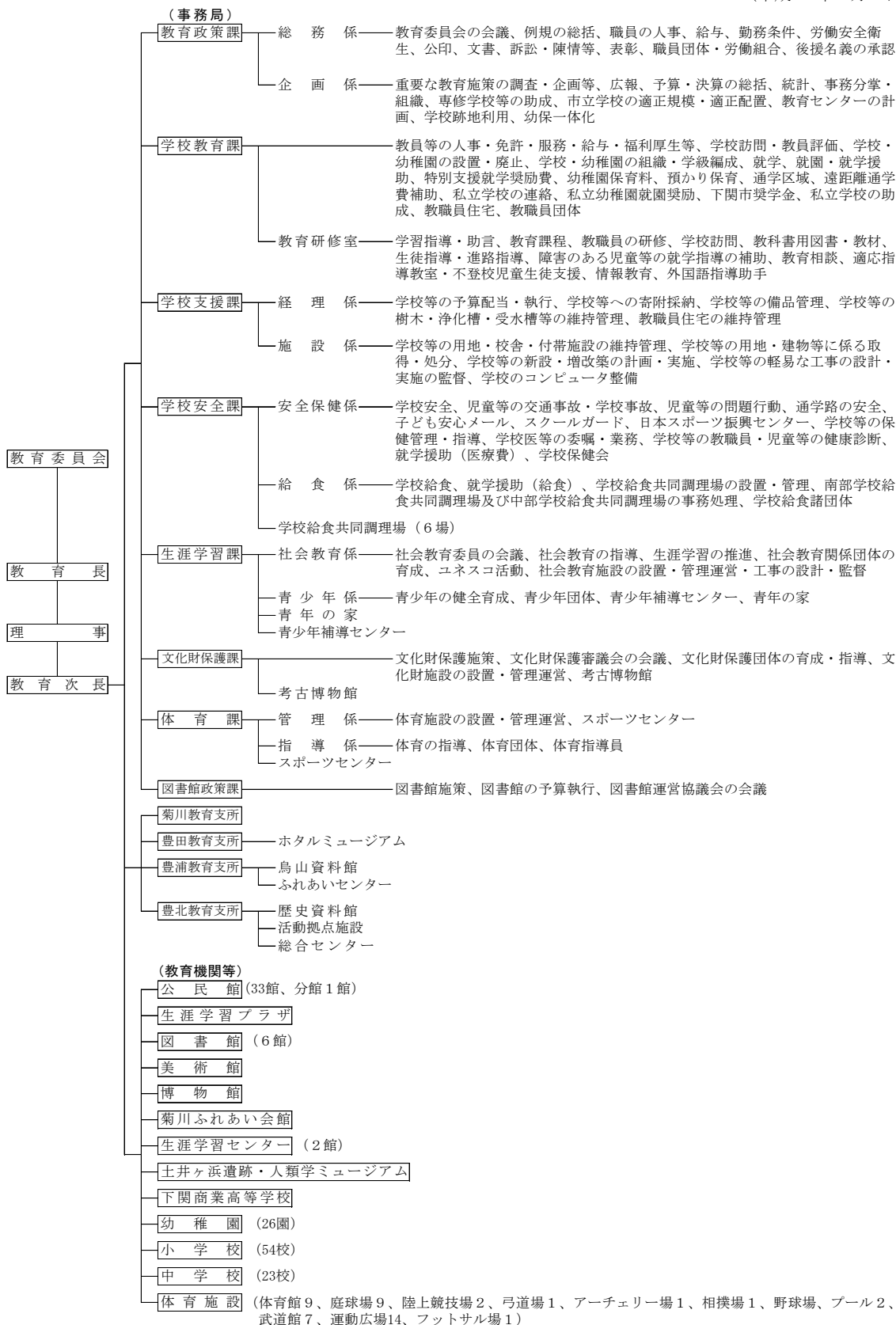

(2) 職員配置

(単位：人)

	平成 21 年度	平成 22 年度	内 訳							
			事 務	技 術	養 護 婦	校 務 技 士	調 理 員	指 導 主 事	教 員	
事務部局の職員	427	417	122	5	1	53	114	19	103	
事務局	159	147	100	5	0	0	23	19	0	
内 訳	教育政策課	13	12	11					1	
	学校教育課	20	20	7					13	
	学校支援課	11	11	7	4					
	学校安全課	8	8	7				1		
	生涯学習課	12	11	9	1				1	
	文化財保護課	14	14	14						
	体育課	9	9	9						
	図書館政策課	5	5	5						
	菊川教育支所	8	8	7					1	
	豊田教育支所	6	6	5					1	
	豊浦教育支所	10	10	9					1	
	豊北教育支所	9	7	6					1	
	南部調理場	15	1	1						
	中部調理場	15	19	1				18		
	豊田調理場	5	3	1				2		
豊浦調理場	1	1	1							
黒井調理場	3	2					2			
学 校	243	253	5	0	1	53	91	0	103	
内 訳	小 学 校	96	106			1	32	73		
	中 学 校	33	35				17	18		
	高 等 学 校	56	57	5			2			50
	幼 稚 園	58	55				2			53
学校以外の教育機関	25	17	17							
内 訳	長 府 図 書 館	2	2	2						
	彦 島 図 書 館	2	2	2						
	豊 田 図 書 館	1	1	1						
	美 術 館	6	5	5						
	長 府 博 物 館	2	2	2						
	豊田ホテルの里ミュージアム	1	1	1						
	土井ヶ浜遺跡・人類学ミュージアム	3	4	4						

平成22年度は4月1日現在、平成21年度7月1日現在。
教育長、理事、教育次長を教育政策課に含む。

(3) 教育費予算

(単位：千円、%)

款	項	目	平成 22 年度			平成 21 年度	
			当初予算額	構成比	対前年比	当初予算額	構成比
		教育費	10,770,680	100.0	81.7	13,183,930	100.0
		教育総務費	916,070	8.5	97.2	941,981	7.1
		教育委員会費	6,700	0.1	99.0	6,770	0.1
		事務局費	909,370	8.4	97.2	935,211	7.1
		小学校費	1,991,402	18.5	103.0	1,934,034	14.7
		学校管理費	1,304,582	12.1	103.0	1,266,291	9.6
		教育振興費	361,117	3.4	93.1	387,814	2.9
		学校建設費	325,703	3.0	116.4	279,929	2.1
		中学校費	1,194,022	11.1	35.0	3,411,100	25.9
		学校管理費	548,691	5.1	103.3	530,943	4.0
		教育振興費	275,870	2.6	91.3	302,164	2.3
		寄宿舎費	8,145	0.1	92.6	8,796	0.1
		学校建設費	361,316	3.4	14.1	2,569,197	19.5
		高等学校費	649,483	6.0	105.6	615,090	4.7
		高等学校総務費	513,834	4.8	96.8	530,757	4.0
		高等学校管理費	107,071	1.0	194.6	55,033	0.4
		教育振興費	28,578	0.3	97.5	29,300	0.2
		幼稚園費	800,884	7.4	97.1	825,064	6.3
		幼稚園費	748,884	7.0	90.8	825,064	6.3
		幼稚園建設費	52,000	0.5	皆増	0	0.0
		社会教育費	2,263,199	21.0	81.0	2,793,488	21.2
		社会教育総務費	700,581	6.5	96.4	726,951	5.5
		青少年対策費	40,335	0.4	96.4	41,821	0.3
		文化財保護費	209,237	1.9	96.8	216,227	1.6
		公民館費	198,387	1.8	109.5	181,168	1.4
		図書館費	114,717	1.1	61.6	186,090	1.4
		青年の家費	7,778	0.1	111.2	6,995	0.1
		博物館費	126,417	1.2	28.2	448,022	3.4
		美術館費	146,687	1.4	103.4	141,915	1.1
		考古博物館費	52,974	0.5	90.5	58,521	0.4
		民俗資料館費	15,654	0.1	52.2	30,000	0.2
		人類学ミュージアム費	206,601	1.9	74.6	277,016	2.1
		ほたるの里ミュージアム費	20,935	0.2	98.6	21,230	0.2
		生涯学習センター費	17,046	0.2	96.5	17,670	0.1
		ふれあい会館費	23,828	0.2	96.9	24,595	0.2
		公民館建設費	0	0.0	—	0	0.0
		社会教育複合施設建設費	0	0.0	—	0	0.0
		社会教育複合施設費	382,022	3.5	92.0	415,267	3.1
		保健体育費	2,399,448	22.3	99.5	2,410,704	18.3
		保健体育総務費	1,017,162	9.4	89.5	1,136,558	8.6
		体育振興費	62,747	0.6	89.6	70,059	0.5
		体育施設費	704,478	6.5	129.8	542,702	4.1
		学校給食共同調理場費	615,061	5.7	93.0	661,385	5.0
		大学費	556,172	5.2	220.3	252,469	1.9
		一般会計	117,500,000	100.0	100.3	117,205,000	100.0
		教育費	10,770,680	9.2	81.7	13,183,930	11.2

(注) 四捨五入の関係で、構成比が合計の数字と一致しない場合がある。

2 連携・交流

(1) こども文化パスポート事業

(単位：人)

施設名	平成20年度		平成21年度	
	パスポート利用者	総入場者数	パスポート利用者	総入場者数
下関市立美術館	330	13,489	719	3,109
下関市立長府博物館	137	1,866	678	3,062
長府庭園	265	5,442	1,001	6,075
長府毛利邸	285	4,905	874	4,949
下関市立考古博物館	663	3,774	933	4,845
ホテルの里ミュージアム	270	10,132	1,411	9,468
人類学ミュージアム	135	4,295	496	3,220
つのしま自然館	100	1,823	308	2,268
海響館	2,878	170,819	2,739	150,560
下関市菊川自然活用村	106	3,266	112	2,550
下関市豊田農業公園	24	3,126	449	2,996
道の駅「きくがわ」	1,263	37,808	2,144	40,572
下関市リサイクルプラザ	806	6,166	1,274	8,826
豊田湖畔公園	25	164	44	2,102
道の駅蛸街道西ノ市	490	20,075	453	19,126
捕鯨船「第二十五利丸」	-	-	534	1,923
動物ふれ愛ランド下関	-	-	593	2,748
旧下関英国領事館	324	13,671	-	-
烏山民俗資料館	73	614	-	-
下関市合計	8,174	301,435	14,762	268,399
北九州市合計	88,862	692,176	109,282	817,466
長門市合計	653	24,050	1,707	20,182
3市合計	97,689	1,017,661	125,751	1,106,047

(2) 国際親善スポーツ交流

(単位：人)

国際親善スポーツ交流大会			
種目	平成22年度開催地	交流開始年	平成21年度参加人数
陸上	釜山廣域市	昭和46年	21年度は諸般の事情により中止
バレーボール	釜山廣域市	昭和51年	21年度は諸般の事情により中止
ソフトテニス	釜山廣域市	昭和51年	40
サッカー	釜山廣域市	昭和54年	21年度は諸般の事情により中止
ヨット	下関市	昭和55年	31
少年野球	釜山廣域市	昭和55年	21年度は諸般の事情により中止
剣道	釜山廣域市	昭和58年	16
ハンドボール	下関市	昭和60年	39
バトミントン	釜山廣域市	平成8年	22
ヨット	(※平成26年度青島市にて開催予定)	平成16年	9

(平成22年5月1日現在)

※ヨットは「友好都市締結記念」事業で平成21年度は下関市で開催。

3 教育年譜

明治	22年	1889年	4月	市制施行、赤間関市誕生
	32	1899	1	赤間関幼稚園（現市立第一幼）開園
	35	1902	6	下関市と改称、赤間関商業学校を市立下関商業学校と改称
	38	1905	5	市立下関高等女学校開校（現下関南高、昭和3年県移管）
	39	1906	8	英国領事館（現旧下関英国領事館）上棟
	42	1909	4	名池小学校開校、市立第二幼稚園開園
			8	豊浦（長府）図書館開館
			10	市立第三幼稚園開園
	43	1910	4	市立下関実業補修学校開校（現下関中央工高）
大正	2	1913	-	梶栗浜遺跡から多紐細文鏡と細形銅剣を発掘
	3	1914	6	梅光女学院開校
	4	1915	4	桜山小学校開校
	9	1920	4	市立下関中学校開校（現下関西高）
	11	1922	3	市立第四幼稚園開園
	15	1926	7	下関商業学校、現在地へ移転
昭和	3	1928	9	向山小学校開校
	8	1933	10	桂 弥一、長門尊攘堂創建（現長府博物館）
	10	1935	4	安岡町役場（現安岡考古資料室）新築
	12	1937	6	日清講和談判記念館（現日清講和記念館）開設
	15	1940	7	市立下関図書館開館
	20	1945	6	空襲罹災、桜山・菁莪・生野・蓋井国民学校、第一・第四幼稚園、下関女子商業学校、梅光女学院、阿部高等技芸女学院、下関盲啞学校
			8	太平洋戦争終結、名池国民学校全焼
	21	1946	5	農林省水産講習所下関分所開設（現水産大学校）
	22	1947	4	新学制、新制中学校発足、第一中学校（現日新中）、第二中学校（現文洋中）、彦島中学校、長府中学校、東部中学校、安岡中学校、吉見中学校、王喜中学校、吉田中学校、内日中学校、北部中学校
	23	1948	4	第三中学校（現名陵中）開校、小月幼稚園開園
				新制高等学校発足、下関高等学校（現下関西高）、下関女子高等学校（現下関南高）、豊浦高等学校、長府女子高等学校（現長府高）、下関工業高等学校、下関実業高等学校（現下関中央工高）、下関商業高等学校、梅光女学院高等学校、早鞆高等学校、河野学園高等学校（現下関女子短期大学附属高等学校）
			7	第1回下関美術展開催
	24	1949	4	北部中学校分離、川中中学校と勝山中学校となる
			6	新制大学発足、山口大学農学部開設
			10	下関球場完成
	25	1950	4	西山小学校開校
			11	市民館（現文化会館）、公民館（現中央公民館）完成
	27	1952	6	下関図書館彦島分館開館
			11	市教育委員会発足、委員長 浅尾逸司
	28	1953	11	国宝指定（功山寺仏殿・住吉神社本殿）
	30	1955	4	神田小学校・玄洋中学校開校
	31	1956	2	市史編修委員会発足
			4	下関商業短期大学開学、角倉小学校開校

昭和	33年	1958年	7月	下関陸上競技場完成
			8	第11回全国高等学校陸上競技対抗選手権（インターハイ）開催
			12	吉見公民館開館
	34	1959	4	向洋中学校開校
			10	日独交歓陸上競技大会開催
	35	1960	4	市営庭球場設置
			10	小月公民館開館
	36	1961	5	下関商業高校と鹿児島商業高校が姉妹校となる
			6	市民学級講座開講
	37	1962	4	下関市立大学開学、市立（現在県立）下関第一高等学校開校
	38	1963	4	第35回選抜高校野球大会で下関商業高校優勝
			8	第45回全国高校野球選手権大会で下関商業高校準優勝
			9	下関市体育館開設
			10	第18回山口国体秋季大会開催
			12	長府公民館開館
	39	1964	6	下関電子工業高等学校開校（現下関国際高校）
	40	1965	4	江浦幼稚園開園
			7	弥生遺跡綾羅木郷台地の発掘調査開始、川中公民館開館（現川中公民館分館）
			10	安岡公民館開館
	41	1966	4	山の田小学校、木屋川中学校（王喜・吉田両中の統廃合）開校
			8	第1回日韓親善関釜両市高校生交歓事業発足
	42	1967	9	長府図書館全面改築
	43	1968	8	全日本高校ハンドボール選手権大会で下関中央工業高校優勝 （以後44年、51年、52年優勝）
	44	1969	3	綾羅木郷遺跡緊急史跡指定
			4	山の田中学校、川中西小学校開校、生野・清末幼稚園開園
				下関市文化会館開館
			6	市指定文化財第1号の指定（蓮台寺木造十一面観音坐像）
			10	下関図書館移転改築完成
	45	1970	5	下関考古館開館、王司公民館開館
	46	1971	4	向山幼稚園開園、彦島公民館開館
			8	第1回関釜親善陸上競技大会開催、移動図書館業務開始
	47	1972	4	南部学校給食共同調理場完成、清末・内日公民館開館
	47	1972	6	下関市武道館設置
	48	1973	3	市立青年の家完成
			4	川中西幼稚園開園、王喜・勝山公民館開館
	49	1974	1	彦島中学校火災
			3	全国子ども音楽コンクールで玄洋中学校全国1位（以後53年1位）
			4	桜山・第五幼稚園開園
	49	1974	7	長府運動場完成、北部公民館開館
			10	桜山小学校六連分校廃校、彦島武道館開館
	50	1975	12	毎日音楽コンクールで安岡小学校全国1位
	51	1976	3	小月武道館完成
			7	市民プール完成
			10	下関市・韓国釜山直轄市姉妹都市盟約締結

昭和	51年	1976年	11月	吉田公民館開館
	52	1977	1	全国合奏コンクールで下関西高校全国1位
			3	吉見武道館設置
			4	彦島運動場設置
			5	下関市民会館完成
			7	吉見公民館移転改築
	53	1978	3	長府武道館設置
			4	川中幼稚園開園、吉母公民館開館 教育委員会が庁舎第一別館（旧逓信省下関電信局電話課庁舎）に移転
	54	1979	4	長府小学校開校、西部公民館開館
			8	第9回全国中学校バスケットボール選抜大会で彦島中学校優勝
			10	下関市・中国山東省青島市友好都市締結
	55	1980	4	玄洋・吉見中学校移転改築、長府博物館市移管（財団法人より）
			10	下関・青島市不定期航路就航（日中友好の船「ユートピア号」）
			12	川中武道館開館
	57	1982	4	向井・垢田小学校開校、西山・垢田幼稚園開園、下関市弓道場開設
			9	蓋井小学校水泳プール完成（市内全小学校に設置完了）
	58	1983	4	下関市立美術館設置、下関市長府体育館開館
			6	玄洋公民館開館
	59	1984	4	下関商業高校校舎全面改築完了
			6	長州砲が120年ぶりにフランスから里帰り（博物館展示）
			10	下関商業高校創立100周年記念
			11	川中西小学校と中国山東省青島市上清路小学校が友好校締結 日新中学校と中国山東省青島市第17中学校が友好校締結 下関商業高校と中国山東省青島市第1職業中学校が友好校締結
	60	1985	4	垢田中学校開校
			5	北運動公園に下関第二球場開設
			10	中国青島市教育考察団来関
			11	下関市青少年健全育成市民会議発足
	61	1986	4	一の宮小学校開校
			8	全国高校総体開催（バドミントン・ウエイトリフティング・弓道）
			10	下関商業高校と韓国釜山直轄市釜山商業高等学校が姉妹校調印
	62	1987	8	下関相撲場開設
	63	1988	3	豊浦幼稚園舎全面改築完了
			7	北運動公園に新下関球場開設
	63	1988	11	内日中学校水泳プール完成（市内全中学校に設置完了）
平成	元	1989	4	下関市制施行100周年記念、彦島体育館開館、森の家下関オープン
		1989	8	下関市彦島庭球場開設
			12	“あるかぼ〜と下関”起工
	2	1990	1	下関市立大学と韓国釜山直轄市東義大学が姉妹校調印
			4	熊野小学校開校 長成中学校開校 下関市立大学学術センター完成 中部学校給食共同調理場完成
			7	彦島図書館開館
	3	1991	3	教員委員会が庁舎第一別館から教員委員会棟（旧水道局庁舎）に移転

平成	3年	1991年	4月	下関アーチェリー場開設
			4	下関市垢田体育館開設
			5	仁馬山古墳が国指定史跡となる
	4	1992	7	第1回下関市中学校海外派遣研修（韓国）
			9	台風17、19号により学校諸施設に多数の被災を受ける
			10	下関図書館コンピュータ化に着手
			12	下関市立美術館にチェコ・ボナノッテ氏作品設置
	5	1993	3	史跡綾羅木郷遺跡の西地区を古墳の森として整備 向洋町スポーツセンターテニスコート全天候型に改修完了
			6	川中公民館移転改築
			9	学校週5日制スタート
	6	1994	8	第41回日本海洋少年団全国大会開催 （常陸宮殿下、同妃殿下来関）
			10	吉見体育館開設
	7	1995	3	下関商業高校図書館改築
			4	下関市立下関・長府・彦島各図書館コンピューター処理開始 北運動公園庭球場設置
	8	1996	1	生涯学習推進本部設置
5			下関市立考古博物館開館 （三笠宮殿下・同妃殿下来関）	
9	1997	10	一の宮児童クラブ（別棟教室）開設	
10	1998	4月	下関市体育館リニューアルオープン	
		5	長府東公民館開館	
		8	「下関市生涯学習まちづくり推進基本構想」策定	
		10	熊野児童クラブ（別棟教室）開設	
11	1999	1	下関市の水道施設9件が登録有形文化財となる	
		4	下関市民会館リニューアルオープン 財団法人下関市文化振興財団発足	
		10	下関陸上競技場リニューアルオープン	
12	2001	5	旧下関英国領事館が重要文化財に指定	
		6	下関市立長府博物館本館（旧長門尊攘堂）が登録有形文化財となる	
13	2001	3	勝山児童クラブ（別棟教室）改築	
		5	小月公民館リニューアルオープン	
		12	「下関市生涯学習まちづくり推進プラン」策定	
		4	児童・ふれあいクラブが保健福祉部こども課に移管	
14	2002	4	火の山ユースホステルが産業経済部観光施設課に移管	
			下関市立しものせき水族館「海響館」オープン 「唐戸市場」リニューアルオープン	
		8	下関南部町郵便局庁舎（旧赤間関郵便電信局）が、登録有形文化財となる	
		10	移動図書館車「ともしび号」にかわり、新車「ブックル」で運行開始	
15	2003	4	社会教育課同和教育係の事務を人権啓発課に移管 青少年課の係を廃止	
			第54回国際捕鯨委員会（IWC）年次会合開催	
		3	護國寺本堂が、登録有形文化財となる	
		4	北九州市との図書館広域利用開始	

平成	15年	2003年	10月	第18回世界宇宙飛行士会議・コミュニティデーin 下関開催
			11	下関市フットサル場完成
	16	2004	2	日本基督教団下関丸山教会（旧日本メソヂスト下関教会）会堂が、登録有形文化財となる
			6	文化課文化振興係の事務（市民会館及び文化会館の管理を含む）を市民部市民文化課に移管 文化課の係を廃止し、文化課を文化財保護課に改める
			7	功山寺総門が登録有形文化財となる
	17	2005	2	下関市と豊浦郡4町が合併し、新しい下関市が誕生する 菊川、豊田、豊浦、豊北の各教育支所を設置する
			4	豊浦中学校と宇賀中学校を統合し、夢が丘中学校を開校
			7	歌野清流庵が登録有形文化財となる
			10	山口銀行旧本店が県指定文化財となる 図書館のコンピュータシステム統合
	18	2006	4	小野ふれあいセンター開館 豊北第一中学校・豊北第二中学校・豊北第三中学校・角島中学校を統合し、豊北中学校を開校
			8	旧下関英国領事館建設100周年
			9	下関球場スコアボード電光掲示板供用開始
			11	藤原義江記念館（旧リンガー邸）が登録有形文化財となる
			12	中野家住宅主屋・中野家住宅納屋・中野家住宅土蔵・中野家住宅塀・中野家住宅石垣が登録有形文化財となる
	19	2007	5	めぐみ幼稚園第一園舎（旧下関バプテスト教会）・めぐみ幼稚園第二舎（旧宣教師住宅）が登録有形文化財となる
			10	第28回国際・全日本マスターズ陸上競技選手権山口（下関）大会開催
	20	2008	3	「下関市子どもの読書活動推進計画」策定
			4	教育委員会機構改革 総務課を教育政策課と学校支援課へ分割 学校教育課を学校教育課と学校安全課に分割 指導課を廃止し学校教育課内に教育研修室を設置 社会教育課と青少年課を生涯学習課として統合 教育支所の課を廃止
				大乘寺山門・大乘寺鐘楼が登録有形文化財となる
	21	2009	1	前田砲台跡を含む九州・山口の近代化産業遺産群が世界遺産暫定一覧表に記載される
			4	幼保一体化施設「西市こども園」、「豊北こども園」開園
			5	彦島公民館リニューアルオープン
			11	下関図書館閉館
	22	2010	1	下関市鳥山民俗資料館が下関市川棚温泉交流センター内に移転、開館
			3	下関市生涯学習プラザ開館 下関市立中央図書館開館
			4	川中中学校が伊倉新町の新校舎に移転
			6	下関市立東行記念館開館

教 育 要 覧

平成 22 年度

発行：下 関 市 教 育 委 員 会

〒750-8521 山口県下関市南部町 1-1

TEL 083-231-1111 代 表

編集：下関市教育委員会 教育政策課

内線 2110～2113