

令和 3 年度

下 関 市 病 院 事 業 会 計 決 算 書

目 次

決算書類

令和3年度下関市病院事業決算報告書	2
令和3年度下関市病院事業損益計算書	6
令和3年度下関市病院事業剰余金計算書	8
令和3年度下関市病院事業欠損金処理計算書(案)	10
令和3年度下関市病院事業貸借対照表	12

決算附属書類

事業報告書	16
キャッシュ・フロー計算書	26
収益費用明細書	28
資本的収支明細書	34
固定資産明細書	36
企業債明細書	37
注記	38

令和3年度下関市

(1) 収益的収入及び支出

収 入

区 分		予 算		
		当 初 予 算 額	補 正 予 算 額	地 方 公 営 企 業 法 第 24 条 第 3 項 の 規 定 に よ る 支 出 額 に 係 る 財 源 充 当 額
病院事業全体	第1款 病院事業収益	円 1,159,511,000	円	円
	第1項 医業収益	909,674,000		
	第2項 医業外収益	241,738,000		
	第3項 特別利益	8,099,000		
豊田中央病院 (2診療所含む)	第1款 病院事業収益	1,150,443,000		
	第1項 医業収益	909,674,000		
	第2項 医業外収益	239,709,000		
	第3項 特別利益	1,060,000		
旧豊浦病院	第1款 病院事業収益	9,068,000		
	第1項 医業収益			
	第2項 医業外収益	2,029,000		
	第3項 特別利益	7,039,000		

支 出

区 分		予 算				
		当 初 予 算 額	補 正 予 算 額	予 備 費 支 出 額	流 用 増 減 額	地 方 公 営 企 業 法 第 24 条 第 3 項 の 規 定 に よ る 支 出 額
病院事業全体	第1款 病院事業費用	円 1,221,485,000	円	円	円	円
	第1項 医業費用	1,210,725,000			△ 2,221,653	
	第2項 医業外費用	9,700,000			2,221,653	
	第3項 特別損失	1,060,000				
豊田中央病院 (2診療所含む)	第1款 病院事業費用	1,218,441,000				
	第1項 医業費用	1,210,725,000			△ 2,221,653	
	第2項 医業外費用	6,656,000			2,221,653	
	第3項 特別損失	1,060,000				
旧豊浦病院	第1款 病院事業費用	3,044,000				
	第1項 医業費用					
	第2項 医業外費用	3,044,000				
	第3項 特別損失					

病院事業決算報告書

額			
合計	決算額	予算額に比べ 決算額の増減	備考 〔うち仮受消費税及び 地方消費税額〕
円	円	円	
1,159,511,000	1,100,225,860	△ 59,285,140	(5,523,232円)
909,674,000	719,485,829	△ 190,188,171	(5,061,451円)
241,738,000	373,307,825	131,569,825	(459,745円)
8,099,000	7,432,206	△ 666,794	(2,036円)
1,150,443,000	1,091,156,993	△ 59,286,007	(5,523,232円)
909,674,000	719,485,829	△ 190,188,171	(5,061,451円)
239,709,000	371,278,827	131,569,827	(459,745円)
1,060,000	392,337	△ 667,663	(2,036円)
9,068,000	9,068,867	867	
2,029,000	2,028,998	△ 2	
7,039,000	7,039,869	869	

額						
小計	地方公営企業法 第26条第2 項の規定によ る繰越額	合計	決算額	地方公営企 業法第26条 第2項の規 定による 繰越額	不用額	備考 〔うち仮払 消費税及 び地方消 費税額〕
円	円	円	円	円	円	
1,221,485,000		1,221,485,000	1,161,243,101		60,241,899	(32,342,955円)
1,208,503,347		1,208,503,347	1,148,575,332		59,928,015	(32,342,492円)
11,921,653		11,921,653	11,735,449		186,204	
1,060,000		1,060,000	932,320		127,680	(463円)
1,218,441,000		1,218,441,000	1,158,199,604		60,241,396	(32,342,955円)
1,208,503,347		1,208,503,347	1,148,575,332		59,928,015	(32,342,492円)
8,877,653		8,877,653	8,691,952		185,701	
1,060,000		1,060,000	932,320		127,680	(463円)
3,044,000		3,044,000	3,043,497		503	
3,044,000		3,044,000	3,043,497		503	

(2) 資本的収入及び支出

収 入

区 分		予 算			地方公営企業法 第26条の規定に よる繰越額に係 る財源充当額
		当初予算額	補正予算額	小 計	
		円	円	円	円
病院事業全体	第1款 資本的収入	104,358,000	44,000,000	148,358,000	
	第1項 企業債	41,100,000		41,100,000	
	第2項 負担金	54,358,000		54,358,000	
	第3項 補助金	8,900,000	44,000,000	52,900,000	
豊田中央病院 <small>(②診療所含む)</small>	第1款 資本的収入	94,663,000	44,000,000	138,663,000	
	第1項 企業債	41,100,000		41,100,000	
	第2項 負担金	44,663,000		44,663,000	
	第3項 補助金	8,900,000	44,000,000	52,900,000	
旧豊浦病院	第1款 資本的収入	9,695,000		9,695,000	
	第1項 企業債				
	第2項 負担金	9,695,000		9,695,000	
	第3項 補助金				

支 出

区 分		予 算			地方公営企業 法第26条の規 定による 繰越額	継続費通次 繰越額
		当初予算額	補正予算額	流 用 増減額		
		円	円	円	円	円
病院事業全体	第1款 資本的支出	142,780,000	44,000,000		186,780,000	
	第1項 建設改良費	50,000,000	44,000,000		94,000,000	
	第2項 企業債償還金	92,780,000			92,780,000	
豊田中央病院 <small>(②診療所含む)</small>	第1款 資本的支出	128,237,000	44,000,000		172,237,000	
	第1項 建設改良費	50,000,000	44,000,000		94,000,000	
	第2項 企業債償還金	78,237,000			78,237,000	
旧豊浦病院	第1款 資本的支出	14,543,000			14,543,000	
	第1項 建設改良費					
	第2項 企業債償還金	14,543,000			14,543,000	

資本的収入額が資本的支出額に対して不足する額40,685,693円は、当年度分消費税及び地方消費税資本的収支調整額379,629円及び過年度分損益勘定留保資金40,306,064円で補填した。

額		合 計	決 算 額	予算額に比べ 決算額の増減	備 考
継続費通次繰越額 に係る財源充当額					
円	円	円	円	円	
	148,358,000	138,161,785	△ 10,196,215		
	41,100,000	41,100,000			
	54,358,000	54,356,785	△ 1,215		
	52,900,000	42,705,000	△ 10,195,000		
	138,663,000	128,467,083	△ 10,195,917		
	41,100,000	41,100,000			
	44,663,000	44,662,083	△ 917		
	52,900,000	42,705,000	△ 10,195,000		
	9,695,000	9,694,702	△ 298		
	9,695,000	9,694,702	△ 298		

額	合計	決算額	翌年度繰越額		不用額	備 考 (うち仮払 消費税及 び地方消 費 税 額)
			地方公営企業 法第26条の規 定 による 繰 越 額	継続費通次 繰 越 額		
円	円	円	円	円	円	
186,780,000	178,847,478				7,932,522	(7,824,580円)
94,000,000	86,070,380				7,929,620	(7,824,580円)
92,780,000	92,777,098				2,902	
172,237,000	164,305,425				7,931,575	(7,824,580円)
94,000,000	86,070,380				7,929,620	(7,824,580円)
78,237,000	78,235,045				1,955	
14,543,000	14,542,053				947	
14,543,000	14,542,053				947	

令和3年度下関市

(令和3年4月1日～)

	円	円	円
1 医 業 収 益			
(1) 入 院 収 益	348,610,403		
(2) 外 来 収 益	239,646,610		
(3) そ の 他 医 業 収 益	126,167,365	714,424,378	
2 医 業 費 用			
(1) 給 与 費	676,212,585		
(2) 材 料 費	91,011,631		
(3) 経 費	238,307,831		
(4) 減 価 償 却 費	101,426,999		
(5) 資 産 減 耗 費	1,662,482		
(6) 研 究 研 修 費	7,611,312	1,116,232,840	
医業利益 (△医業損失)			△ 401,808,462
3 医 業 外 収 益			
(1) 受取利息及び配当金	1,157		
(2) 補 助 金	143,553,217		
(3) 負 担 金 交 付 金	176,992,686		
(4) 患 者 外 給 食 収 益	0		
(5) 長 期 前 受 金 戻 入	50,605,800		
(6) そ の 他 医 業 外 収 益	1,695,220	372,848,080	
4 医 業 外 費 用			
(1) 支 払 利 息 及 び 企 業 債 取 扱 諸 費	8,208,349		
(2) 雑 損 失	30,773,705	38,982,054	333,866,026
経常利益 (△経常損失)			△ 67,942,436
5 特 別 利 益			
(1) 過 年 度 損 益 修 正 益	390,301		
(2) 長 期 前 受 金 戻 入	7,039,869		
(3) そ の 他 特 別 利 益	0	7,430,170	
6 特 別 損 失			
(1) 過 年 度 損 益 修 正 損	931,857		
(2) そ の 他 特 別 損 失	0	931,857	6,498,313
当 年 度 純 利 益 (△当年度純損失)			△ 61,444,123
前年度繰越利益剰余金 (△前年度繰越欠損金)			△ 1,550,187,244
当年度未処分利益剰余金 (△当年度未処理欠損金)			△ 1,611,631,367

病院事業損益計算書

令和4年3月31日)

(単位：円)

	豊田中央病院 (2診療所含む)	旧豊浦病院
1 医 業 収 益	714,424,378	
(1) 入 院 収 益	348,610,403	
(2) 外 来 収 益	239,646,610	
(3) そ の 他 医 業 収 益	126,167,365	
2 医 業 費 用	1,116,232,840	
(1) 給 与 費	676,212,585	
(2) 材 料 費	91,011,631	
(3) 経 費	238,307,831	
(4) 減 価 償 却 費	101,426,999	
(5) 資 産 減 耗 費	1,662,482	
(6) 研 究 研 修 費	7,611,312	
医業利益 (△医業損失)	△ 401,808,462	
3 医 業 外 収 益	370,819,082	2,028,998
(1) 受取利息及び配当金	1,157	
(2) 補 助 金	143,553,217	
(3) 負 担 金 交 付 金	174,963,688	2,028,998
(4) 患 者 外 給 食 収 益		
(5) 長 期 前 受 金 戻 入	50,605,800	
(6) そ の 他 医 業 外 収 益	1,695,220	
4 医 業 外 費 用	35,938,557	3,043,497
(1) 支 払 利 息 及 び 企 業 債 取 扱 諸 費	5,164,852	3,043,497
(2) 雑 損 失	30,773,705	
経常利益 (△経常損失)	△ 66,927,937	△ 1,014,499
5 特 別 利 益	390,301	7,039,869
(1) 過 年 度 損 益 修 正 益	390,301	
(2) 長 期 前 受 金 戻 入		7,039,869
(3) そ の 他 特 別 利 益		
6 特 別 損 失	931,857	
(1) 過 年 度 損 益 修 正 損	931,857	
(2) そ の 他 特 別 損 失		
当 年 度 純 利 益 (△当年度純損失)	△ 67,469,493	6,025,370
前 年 度 繰 越 利 益 剰 余 金 (△前年度繰越欠損金)	△ 1,510,400,841	△ 39,786,403
当 年 度 未 処 分 利 益 剰 余 金 (△当年度未処理欠損金)	△ 1,577,870,334	△ 33,761,033

令和3年度下関市

(令和3年4月1日～)

		資本金	剰		
			資		本
			受贈財産 評価額	国庫 補助金	他会計 補助金
病院 事業 全体	前年度末残高	1,849,418,860	5,936,938	0	0
	前年度処分額	0	0	0	0
	議会の議決による処分額	0	0	0	0
	欠損補填	0	0	0	0
	処分後残高	1,849,418,860	5,936,938	0	0
	当年度変動額	0	0	0	0
	他会計繰入金の受入	0	0	0	0
	当年度純利益(△純損失)	0	0	0	0
	当年度末残高	1,849,418,860	5,936,938	0	0
豊田中央病院 (2診療所含む)	前年度末残高	1,849,418,860	5,936,938	0	0
	前年度処分額	0	0	0	0
	議会の議決による処分額	0	0	0	0
	欠損補填	0	0	0	0
	処分後残高	1,849,418,860	5,936,938	0	0
	当年度変動額	0	0	0	0
	他会計繰入金の受入	0	0	0	0
	当年度純利益(△純損失)	0	0	0	0
	当年度末残高	1,849,418,860	5,936,938	0	0
旧豊 浦 病院	前年度末残高	0	0	0	0
	前年度処分額	0	0	0	0
	議会の議決による処分額	0	0	0	0
	欠損補填	0	0	0	0
	処分後残高	0	0	0	0
	当年度変動額	0	0	0	0
	他会計繰入金の受入	0	0	0	0
	当年度純利益(△純損失)	0	0	0	0
	当年度末残高	0	0	0	0

病院事業剰余金計算書

令和4年3月31日)

(単位：円)

余 金		金		資 本 合 計
余	金	利 益 剰 余 金		
他会計 負担金	資本剰余金 合 計	未処分利益剰余金 (△未処理欠損金)	利益剰余金 合 計	
2,612,867	8,549,805	△ 1,552,800,111	△ 1,552,800,111	305,168,554
△ 2,612,867	△ 2,612,867	2,612,867	2,612,867	0
△ 2,612,867	△ 2,612,867	2,612,867	2,612,867	0
△ 2,612,867	△ 2,612,867	2,612,867	2,612,867	0
0	5,936,938	(繰越欠損金) △ 1,550,187,244	△ 1,550,187,244	305,168,554
2,654,833	2,654,833	△ 61,444,123	△ 61,444,123	△ 58,789,290
2,654,833	2,654,833	0	0	2,654,833
0	0	△ 61,444,123	△ 61,444,123	△ 61,444,123
2,654,833	8,591,771	(当年度未処理欠損金) △ 1,611,631,367	△ 1,611,631,367	246,379,264
0	5,936,938	△ 1,510,400,841	△ 1,510,400,841	344,954,957
0	0	0	0	0
0	0	0	0	0
0	0	0	0	0
0	5,936,938	(繰越欠損金) △ 1,510,400,841	△ 1,510,400,841	344,954,957
0	0	△ 67,469,493	△ 67,469,493	△ 67,469,493
0	0	0	0	0
0	0	△ 67,469,493	△ 67,469,493	△ 67,469,493
0	5,936,938	(当年度未処理欠損金) △ 1,577,870,334	△ 1,577,870,334	277,485,464
2,612,867	2,612,867	△ 42,399,270	△ 42,399,270	△ 39,786,403
△ 2,612,867	△ 2,612,867	2,612,867	2,612,867	0
△ 2,612,867	△ 2,612,867	2,612,867	2,612,867	0
△ 2,612,867	△ 2,612,867	2,612,867	2,612,867	0
0	0	(繰越欠損金) △ 39,786,403	△ 39,786,403	△ 39,786,403
2,654,833	2,654,833	6,025,370	6,025,370	8,680,203
2,654,833	2,654,833	0	0	2,654,833
0	0	6,025,370	6,025,370	6,025,370
2,654,833	2,654,833	(当年度未処理欠損金) △ 33,761,033	△ 33,761,033	△ 31,106,200

令和3年度下関市病院事業

	病 院 事 業 全 体		
	資 本 金	資 本 剰 余 金	未処分利益剰余金 (△未処理欠損金)
当年度末残高	1,849,418,860	8,591,771	△ 1,611,631,367
議会の議決による処分類	0	△ 2,654,833	2,654,833
欠損補填	0	△ 2,654,833	2,654,833
処分後残高	1,849,418,860	5,936,938	(繰越欠損金) △ 1,608,976,534

欠損金処理計算書（案）

（単位：円）

豊田中央病院（2診療所含む）			旧豊浦病院		
資本金	資本剰余金	未処分利益剰余金 （△未処理欠損金）	資本金	資本剰余金	未処分利益剰余金 （△未処理欠損金）
1,849,418,860	5,936,938	△ 1,577,870,334	0	2,654,833	△ 33,761,033
0	0	0	0	△ 2,654,833	2,654,833
0	0	0	0	△ 2,654,833	2,654,833
1,849,418,860	5,936,938	（繰越欠損金） △ 1,577,870,334	0	0	（繰越欠損金） △ 31,106,200

令和3年度下関市
(令和4年)

資 産 の 部

	円	円	円	円
1 固 定 資 産				
(1) 有 形 固 定 資 産				
イ 土 地		242,967,437		
ロ 建 物	1,968,396,463			
減 価 償 却 累 計 額	<u>△ 1,072,118,262</u>	896,278,201		
ハ 構 築 物	108,603,557			
減 価 償 却 累 計 額	<u>△ 103,109,680</u>	5,493,877		
ニ 器 械 及 び 備 品	781,415,835			
減 価 償 却 累 計 額	<u>△ 522,954,310</u>	258,461,525		
ホ 車 両 運 搬 具	2,686,000			
減 価 償 却 累 計 額	<u>△ 2,551,700</u>	134,300		
有 形 固 定 資 産 合 計			1,403,335,340	
(2) 無 形 固 定 資 産				
イ 電 話 加 入 権		<u>120,700</u>		
無 形 固 定 資 産 合 計			120,700	
固 定 資 産 合 計				1,403,456,040
2 流 動 資 産				
(1) 現 金 預 金			7,170,203	
(2) 未 収 金		172,107,328		
貸 倒 引 当 金		<u>△ 1,006,448</u>	171,100,880	
(3) 貯 蔵 品			<u>10,731,120</u>	
流 動 資 産 合 計				189,002,203
資 産 合 計				<u><u>1,592,458,243</u></u>

病院事業貸借対照表

3月31日)

資 産 の 部 の 内 訳

(単位：円)

	豊田中央病院 (2診療所含む)	旧豊浦病院
1 固 定 資 産		
(1) 有 形 固 定 資 産		
イ 土 地	242,967,437	
ロ 建 物	1,968,396,463	
減 価 償 却 累 計 額	△ 1,072,118,262	
ハ 構 築 物	108,603,557	
減 価 償 却 累 計 額	△ 103,109,680	
ニ 器 械 及 び 備 品	781,415,835	
減 価 償 却 累 計 額	△ 522,954,310	
ホ 車 両 運 搬 具	2,686,000	
減 価 償 却 累 計 額	△ 2,551,700	
有形固定資産合計	1,403,335,340	
(2) 無 形 固 定 資 産		
イ 電 話 加 入 権	120,700	
無形固定資産合計	120,700	
固定資産合計	1,403,456,040	
2 流 動 資 産		
(1) 現 金 預 金	△ 99,513,251	106,683,454
(2) 未 収 金	172,107,328	
貸 倒 引 当 金	△ 1,006,448	
(3) 貯 蔵 品	10,731,120	
流動資産合計	82,318,749	106,683,454
資産合計	1,485,774,789	106,683,454

負債の部

	円	円	円	円
3 固定負債				
(1) 企業債				
イ 建設改良費等の財源に 充てるための企業債	412,040,950			
企業債合計			412,040,950	
(2) 他会計借入金				
イ その他の長期借入金	200,000,000			
他会計借入金合計			200,000,000	
(3) 引当金				
イ 退職給付引当金	260,532,824			
引当金合計			260,532,824	
固定負債合計				872,573,774
4 流動負債				
(1) 企業債				
イ 建設改良費等の財源に 充てるための企業債	100,709,516			
企業債合計			100,709,516	
(2) 未払金			60,193,516	
(3) 預り金			376,892	
(4) 引当金				
イ 賞与引当金	39,105,370			
引当金合計			39,105,370	
流動負債合計				200,385,294
5 繰延収益				
(1) 長期前受金			916,737,994	
長期前受金収益化累計額			△ 643,618,083	
繰延収益合計				273,119,911
負債合計				1,346,078,979

資本の部

6 資本金				
(1) 固有資本金			81,173,018	
(2) 繰入資本金			1,768,245,842	
資本金合計				1,849,418,860
7 剰余金				
(1) 資本剰余金				
イ 受贈財産評価額	5,936,938			
ロ 他会計負担金	2,654,833			
資本剰余金合計			8,591,771	
(2) 利益剰余金				
イ 当年度末処分利益剰余金 (△当年度末処理欠損金)	△ 1,611,631,367			
利益剰余金合計			△ 1,611,631,367	
剰余金合計				△ 1,603,039,596
資本合計				246,379,264
負債資本合計				1,592,458,243

負 債 の 部 の 内 訳

(単位：円)

	豊田中央病院 (2 診療所含む)	旧豊浦病院
3 固 定 負 債		
(1) 企 業 債		
イ 建設改良費等の財源に 充てるための企業債	289,082,574	122,958,376
企業債合計	289,082,574	122,958,376
(2) 他 会 計 借 入 金		
イ その他の長期借入金	200,000,000	
他会計借入金合計	200,000,000	
(3) 引 当 金		
イ 退職給付引当金	260,532,824	
引当金合計	260,532,824	
固定負債合計	749,615,398	122,958,376
4 流 動 負 債		
(1) 企 業 債		
イ 建設改良費等の財源に 充てるための企業債	85,878,238	14,831,278
企業債合計	85,878,238	14,831,278
(2) 未 払 金	60,193,516	
(3) 預 り 金	376,892	
(4) 引 当 金		
イ 賞与引当金	39,105,370	
引当金合計	39,105,370	
流動負債合計	185,554,016	14,831,278
5 繰 延 収 益		
(1) 長 期 前 受 金	916,737,994	
長期前受金収益化累計額	△ 643,618,083	
繰延収益合計	273,119,911	
負債合計	1,208,289,325	137,789,654

資 本 の 部 の 内 訳

(単位：円)

	豊田中央病院 (2 診療所含む)	旧豊浦病院
6 資 本 金		
(1) 固 有 資 本 金	81,173,018	
(2) 繰 入 資 本 金	1,768,245,842	
資本金合計	1,849,418,860	
7 剰 余 金		
(1) 資 本 剰 余 金		
イ 受贈財産評価額	5,936,938	
ロ 他会計負担金		2,654,833
資本剰余金合計	5,936,938	2,654,833
(2) 利 益 剰 余 金		
イ 当年度未処分利益剰余金 (△当年度未処理欠損金)	△ 1,577,870,334	△ 33,761,033
利益剰余金合計	△ 1,577,870,334	△ 33,761,033
剰余金合計	△ 1,571,933,396	△ 31,106,200
資本合計	277,485,464	△ 31,106,200
負債資本合計	1,485,774,789	106,683,454

令和3年度下関市病院事業報告書

1 概 況

(1) 総括事項

イ 病院事業全体

下関市北部地域（菊川町、豊田町、豊北町）の山間へき地・過疎地域では、廃業等により医療機関が減少してきており、また、民間医療機関の立地も困難となっていますが、下関市では豊田中央病院、殿居診療所及び角島診療所を運営し、地域住民へ対して良質な医療サービスを提供するとともに、豊田中央病院では24時間救急医療体制を維持し、不採算となる夜間休日の医療サービスも提供しています。

また、豊浦病院に係る企業債の元利償還金等については、引き続き病院事業会計に計上しています。

(財政状況)

病院事業会計全体では、収益的収支において、病院事業収益10億9,470万2,628円、病院事業費用11億5,614万6,751円となり、差引6,144万4,123円の純損失となりました。そのため当年度未処理欠損金は、前年度繰越欠損金15億5,018万7,244円から増加し、16億1,163万1,367円となりました。このうち265万4,833円については、旧豊浦病院の資本剰余金を取り崩して補填することを予定しています。

病院の施設及び設備を整備・拡充するための資本的収支は、資本的収入1億3,816万1,785円、資本的支出1億7,884万7,478円となり、差引4,068万5,693円の不足額を生じましたが、当該不足額は過年度分損益勘定留保資金等で補填しました。

正味運転資本額（流動資産合計－流動負債合計）は、前年度と比較して3,522万5,080円減少しました。

※（財政状況）に記載の金額は税抜き額。ただし、資本的収支については税込み額。

ロ 豊田中央病院（2診療所含む）

令和3年度も、令和2年度に引き続き新型コロナウイルス感染症の感染拡大に伴う即応病床対応として9月から新型コロナウイルス感染症患者の受け入れを行いました。令和2年度は最低でも発症から10日間の入院を行う必要があったこと、その後の感染拡大状況の見通しが難しいことなどから、1月22日から3月31までの計69日間、病棟全体でコロナ対応しました。また、この間は眼科手術も中止しました。令和3年度については、8月26日から10月10日、1月7日から3月31日までの計130日間のコロナ対応をいたしましたが、宿泊療養、自宅療養の開始や新たな治療薬が登場したことなどから短期の入院が可能となり、一般病床とコロナ病床を併用する対応としたことや眼科手術も継続し、へき地医療と新型コロナウイルス感染症対応の両立を図ることができました。

また、令和2年度に引き続き、発熱外来によるPCR検査等及び令和3年度新型コロナワクチン接種を実施し、新型コロナウイルス感染症の感染拡大防止の役割も果たしました。

令和3年度も総合診療医の育成及び地域包括ケア人材の育成に向けて、へき地医療の理解を深める様々な取り組みを行いました。医師の確保対策事業による勤務環境の改善や多職種連携によるチーム医療の経験、コア会議やサロン活動への参加、介護事業所の理解を深めるための勉強会の開催など、総合診療専門研修の専攻医や初期研修医に地域に対する理解を深めてもらうことにより医師確保に繋げるよう取り組むとともに、今後も引き続き下関市北部地域の医療・福祉分野の連携を進めてまいります。

医療機器整備においては、眼科手術用顕微鏡など老朽化した医療機器の更新を行いました。

(業 務)

豊田中央病院における患者状況は、延入院患者数1万2,198人で、前年度と比較し609人の減、1日当たり平均入院患者数は33.4人で前年度と比較し2.9人の減となりました。

さらに延外来患者数は2万5,358人と、前年度と比較し526人の減、1日当たり平均外来患者数は104.8人で前年度と比較し1.7人の減となりました。

また、訪問看護利用者数は1,292人で、前年度と比較し105人の増、訪問リハビリテーション利用者数は942人で、前年度と比較し109人の増、通所リハビリテーション利用者数は2,395人で、前年度と比較して446人の減となっています。

訪問看護及び訪問リハビリテーション利用者は増加いたしましたが、新型コロナウイルス感染症の拡大等に伴う利用控え等の影響により、通所リハビリテーション利用者は減少いたしました。3月末時点においても即応病床対応中ではありますが、感染防止対策を徹底して利用者増を図ってまいります。

その他、殿居診療所においては、延患者数1,122人で、前年度と比較し63人の減、1日あたり平均患者数は7.7人で前年度と比較し0.6人の減となりました。角島診療所においては、延患者数2,029人で、前年度と比較し39人の増、1日当たり平均患者数は10.5人で、前年度と比較し0.2人の増となりました。

(建設改良)

医療機器整備においては、眼科手術用顕微鏡一式、ナースコール設備及び電話交換機一式、上部消化管汎用及び大腸ビデオスコープ一式等、老朽化した医療機器を中心に更新を行いました。

また、新型コロナウイルス関連の山口県の補助金を活用して全身用X線CT撮影装置の更新を行い、合計8,607万380円の設備投資を行いました。

(財政状況)

殿居及び角島診療所を含んだ病院事業収益は10億8,563万3,761円、病院事業費用は11億5,310万3,254円となり、純損失は前年度と比較して5,388万8,917円赤字が増加し6,746万9,493円となりました。

内訳は病院事業収益が豊田中央病院分10億2,276万2,373円、2診療所分6,287万1,388円で、病院事業費用は豊田中央病院分10億9,119万8,941円、2診療所分6,190万4,313円となっています。

豊田中央病院の患者1人1日当たり収益単価を見ると、入院2万8,579円、外来8,206円となっており、前年度と比較し入院収益単価は1,982円の増、外来収益単価は703円の増となっています。

収益単価増加の主な要因は、眼科手術件数の増加や新型コロナウイルス感染症の蔓延によるコロナの入院患者の増加及び外来でのPCR検査等の増加によるものです。

また、令和3年度は新型コロナワクチン接種及び眼科手術件数の増加等に伴い、医業収益は4,896万円3,041円改善いたしました。しかしながら、令和2年度に活用した新型コロナウイルス感染症患者の受入体制を整備するための補助金の減少等により、医業外収益が前年度より7,765万2,388円減少したことで、純損失が5,458万3,091円増加しています。

その他、殿居診療所の外来患者1人1日当たり収益単価は5,321円となっており、前年度と比較し収益単価は101円の増、角島診療所の外来患者1人1日当たり収益単価は1万2,609円となっており、前年度と比較し収益単価は168円の増となっています。

資本的収支についてですが、殿居及び角島診療所を含んだ資本的収入は1億2,846万7,083円、資本的支出は1億6,430万5,425円となり、3,583万8,342円の不足を生じましたが、当該不足額は過年度分損益勘定留保資金等で補填しました。

ハ 旧豊浦病院

豊浦病院は、平成28年4月1日に社会福祉法人恩賜財団済生会支部山口県済生会に譲渡しましたが、豊浦病院に係る企業債の元利償還金等については、引き続き病院事業会計に計上しています。

(財政状況)

旧豊浦病院については、企業債の償還元金が年々減少しており、前年度1,961万7,950円であったものが当年度は1,454万2,053円まで減少しました。

これに伴い、病院事業収益は前年度と比較し98万322円減の906万8,867円、病院事業費用は前年度と比較し28万6,148円減の304万3,497円となり、純利益は69万4,174円減の602万5,370円となりました。

収入としては、企業債の償還元金に対する土地購入分以外の一般会計からの繰入金となる長期前受金戻入703万9,869円及び他会計負担金202万8,998円となっており、支出としては、支払利息304万3,497円となっています。

資本的収支については、資本的収入は前年度と比較し74万8,909円減の969万4,702円、資本的支出は前年度と比較し507万5,897円減の1,454万2,053円となり、484万7,351円の不足額が生じましたが、当該不足額は過年度分損益勘定留保資金で補填しました。

(2) 経営指標に関する事項

令和3年度決算における経営成績について、経営の健全性を示す経常収支比率は、新型コロナウイルス感染症患者の受入体制を整備するための補助金の減少等による医業外収益の減少及び医業費用の増加により前年度比4.6ポイント減の94.2%となり、健全経営の水準とされる100%を下回っています。

次に、医業活動で生じる医業収支比率は、新型コロナウイルス感染症患者の受入対応に伴い病床利用率が低下したことから入院収益が低迷しており、類似団体では必ずしも新型コロナウイルス感染症患者を受け入れていないため、類似団体平均を大きく下回っています。また、医業収益から他会計負担金を差し引いて算出する修正医業収支比率も同様な状況です。

病床利用率については、前年度比4.8ポイント減の55.7%となっていますが、これは令和2年度末の即応病床対応終了後、新型コロナウイルス感染症の第5波、第6波を繰り返し、その都度、即応病床対応のための一般患者の入院患者数に制限が生じたことによるものです。

令和3年度も新型コロナウイルス感染症の蔓延等による影響により、経常収支比率及び病床利用率も前年度を下回る結果となりましたが、ポストコロナ時代に向けて、受診控えの解消も見込まれること及び医師確保対策を進めることなどで、病床利用率を回復し、医業収益の改善を図ってまいります。

<経営指標の推移>

項 目	H29	H30	R1	R2	R3
経常収支比率 (経常収益) / (経常費用) *100	87.5%	88.8%	89.5%	98.7%	94.1%
経常収支比率 (類似団体平均) (50床以上100床未満)	98.0%	97.1%	97.4%	100.3%	
医業収支比率 (医業収益) / (医業費用) *100	70.5%	71.0%	72.2%	61.0%	64.0%
医業収支比率 (類似団体平均) (50床以上100床未満)	77.0%	75.5%	75.6%	72.4%	
修正医業収支比率 (医業収益－他会計負担金) / (医業費用) *100	65.5%	66.3%	67.3%	56.2%	59.2%
修正医業収支比率 (類似団体平均) (50床以上100床未満)	73.0%	71.6%	71.5%	68.3%	
病床利用率 (年延入院患者数/年延病床数) *100	59.4%	71.4%	68.6%	60.5%	55.7%
病床利用率 (類似団体平均) (50床以上100床未満)	67.9%	66.5%	65.9%	61.3%	

※H29は71床。H30から60床で運用。

経常収支比率・修正医業収支比率・病床利用率の推移

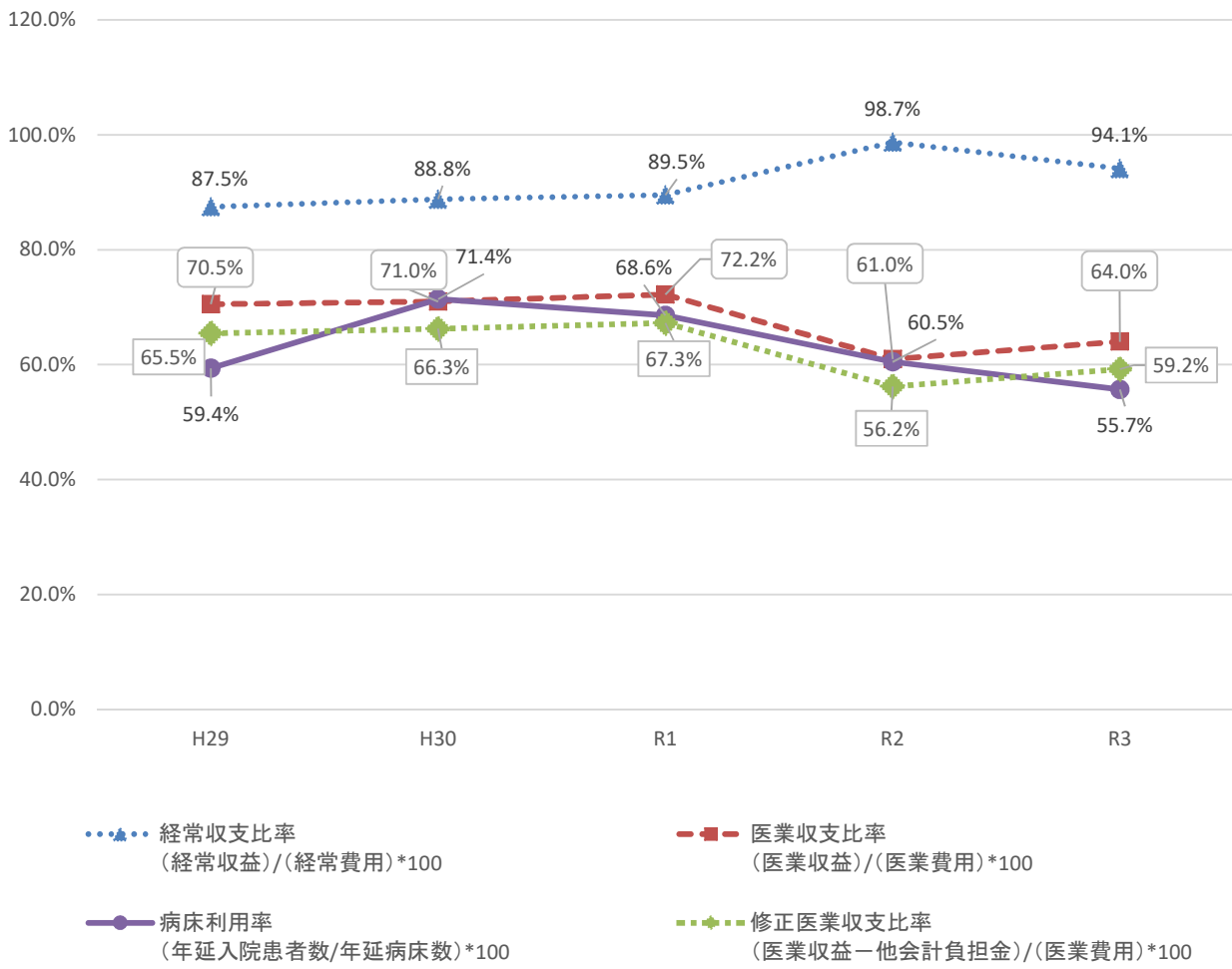

(3) 議会議決事項

議案番号	件名	提出年月日	議決(報告)年月日
議案第 84号	令和3年度下関市病院事業会計補正予算(第1回)	R3.6.8	R3.6.30
議案第146号	令和2年度下関市病院事業会計決算の認定について	R3.8.31	R3.9.27
議案第172号	令和2年度下関市病院事業会計資本剰余金の処分について	R3.8.31	R3.9.27
議案第 31号	令和4年度下関市病院事業会計予算	R4.3.2	R4.3.28

(4) 行政官庁認可事項

申請年月日	申請先	件名	許可年月日
R3.11.16	山口県知事	開設許可事項変更許可申請書(豊田中央病院)	R3.11.24
R3.12.6	山口県知事	構造設備検査申請書(豊田中央病院)	R3.12.16

(5) 職員に関する事項

(令和4年3月31日現在)

職 種	豊田中央病院(2診療所含む)		備 考
	令和3年度	令和2年度	
医 師	7人	6人	
看 護 師	30	31	
薬 剤 師	2	2	
医療技術員	10	10	
事 務 員	5	5	
その他職員	0	0	
合 計	54	54	

(6) 料金その他供給条件の設定、変更に関する事項

該当事項なし

2 工 事

(1) 建設工事の概況

該当事項なし

(2) 改良工事の概況

該当事項なし

(3) 保存工事の概況

該当事項なし

(4) 医療機器購入の概況

(1品1,000千円以上)

品 名	規 格	数 量	金 額	取得年月日	備 考
全身用X線CT撮影装置	富士フイルムヘルスケア(株) Supria Grande	1 式	34,155,000 円	R3.12.6 年 月 日	豊田中央病院 病 院 名
手持眼圧計	(株)エムイーテック アイケアic200	1	1,045,000	R3.12.17	豊田中央病院
眼科手術用顕微鏡一式	カールツァイスメデイトテック(株) LUMERA700	1	29,040,000	R3.12.17	豊田中央病院
ナースコール設備及び 電話交換機一式	(株)ケコム/(株)日立情報通信エンジニアリング BZP-80EX/MXA-BCBTACCUCRMTA	1	12,925,000	R3.12.28	豊田中央病院
上部消化管汎用及び大腸 ビデオスコープ一式	富士フイルムメディカル(株) LED内視鏡システム EP-6000	1	7,370,000	R4.1.19	豊田中央病院

3 業 務

(1) 業 務 量

イ 患者数等

病 院 名	事 項	令和3年度	令和2年度	対前年度比較		備 考	
				増 減	比率		
病院事業全体	入 院	人 12,198	人 12,807	人 △ 609	95.2%		
	一 般	12,198	12,807	△ 609	95.2%		
	療 養						
	外 来	28,509	29,059	△ 550	98.1%		
	合 計	40,707	41,866	△ 1,159	97.2%		
	1日当 患者数	入 院	33.4	36.3	△ 2.9	92.0%	
		外 来	123.0	125.1	△ 2.1	98.3%	
	介 護	訪 問 看 護	1,292	1,187	105	108.8%	
		訪問リハビリ テーション	942	833	109	113.1%	
		通所リハビリ テーション	2,395	2,841	△ 446	84.3%	
豊田中央病院	入 院	12,198	12,807	△ 609	95.2%		
	一 般	12,198	12,807	△ 609	95.2%		
	療 養					休棟	
	外 来	25,358	25,884	△ 526	98.0%		
	合 計	37,556	38,691	△ 1,135	97.1%		
	1日当 患者数	入 院	33.4	36.3	△ 2.9	92.0%	診療日数365日
		外 来	104.8	106.5	△ 1.7	98.4%	診療日数242日
	介 護	訪 問 看 護	1,292	1,187	105	108.8%	
		訪問リハビリ テーション	942	833	109	113.1%	
		通所リハビリ テーション	2,395	2,841	△ 446	84.3%	
殿居診療所	外 来	1,122	1,185	△ 63	94.7%		
	1日当患者数	7.7	8.3	△ 0.6	92.8%	診療日数145日	
角島診療所	外 来	2,029	1,990	39	102.0%		
	1日当患者数	10.5	10.3	0.2	101.9%	診療日数194日	

※令和2年度の入院診療日数は新型コロナウイルス陽性患者受入等準備期間（12日）を除外

※令和3年度の入院診療日数は365日、外来診療日数は豊田中央242日、殿居145日、角島194日

ロ 病床数及び診療区分

病 院 名	病 床 区 分	令和3年度	令和2年度	増減	一般病床看護基準
豊田中央病院	一 般 病 床	床 60	床 60	床	10対1看護
	療 養 病 床	11	11		休棟
	合 計	71	71		

(2) 事業収入に関する事項

	区 分	令和3年度		令和2年度		対前年度比較	
		金 額	構成比	金 額	構成比	増減額	比 率
病院事業全体	病院事業収益	1,094,702,628	100.0%	1,124,274,151	100.0%	△ 29,571,523	97.4%
	医業収益	714,424,378	65.3%	665,461,337	59.2%	48,963,041	107.4%
	医業外収益	372,848,080	34.0%	450,689,915	40.1%	△ 77,841,835	82.7%
	特別利益	7,430,170	0.7%	8,122,899	0.7%	△ 692,729	91.5%
豊田中央病院 (2診療所含む)	病院事業収益	1,085,633,761	100.0%	1,114,224,962	100.0%	△ 28,591,201	97.4%
	医業収益	714,424,378	65.8%	665,461,337	59.7%	48,963,041	107.4%
	医業外収益	370,819,082	34.2%	448,471,470	40.3%	△ 77,652,388	82.7%
	特別利益	390,301	0.0%	292,155	0.0%	98,146	133.6%
旧豊浦病院	病院事業収益	9,068,867	100.0%	10,049,189	100.0%	△ 980,322	90.2%
	医業収益						
	医業外収益	2,028,998	22.4%	2,218,445	22.1%	△ 189,447	91.5%
	特別利益	7,039,869	77.6%	7,830,744	77.9%	△ 790,875	89.9%

(3) 事業費用に関する事項

	区 分	令和3年度		令和2年度		対前年度比較	
		金 額	構成比	金 額	構成比	増減額	比 率
病院事業全体	病院事業費用	1,156,146,751	100.0%	1,131,135,183	100.0%	25,011,568	102.2%
	医業費用	1,116,232,840	96.5%	1,091,480,710	96.5%	24,752,130	102.3%
	医業外費用	38,982,054	3.4%	39,319,675	3.5%	△ 337,621	99.1%
	特別損失	931,857	0.1%	334,798	0.0%	597,059	278.3%
豊田中央病院 (2診療所含む)	病院事業費用	1,153,103,254	100.0%	1,127,805,538	100.0%	25,297,716	102.2%
	医業費用	1,116,232,840	96.8%	1,091,480,710	96.8%	24,752,130	102.3%
	医業外費用	35,938,557	3.1%	35,990,030	3.2%	△ 51,473	99.9%
	特別損失	931,857	0.1%	334,798	0.0%	597,059	278.3%
旧豊浦病院	病院事業費用	3,043,497	100.0%	3,329,645	100.0%	△ 286,148	91.4%
	医業費用						
	医業外費用	3,043,497	100.0%	3,329,645	100.0%	△ 286,148	91.4%
	特別損失						

(4) その他重要な事項

該当事項なし

4 会 計

(1) 重要契約の要旨

該当事項なし

(2) 企業債及び一時借入金の概況

イ 企業債

	病院事業	豊田中央病院 (2診療所含む)	旧豊浦病院
	円	円	円
前年度末残高	564,427,564	412,095,857	152,331,707
本年度借入高	41,100,000	41,100,000	
本年度償還高	92,777,098	78,235,045	14,542,053
本年度末残高	512,750,466	374,960,812	137,789,654

ロ 一時借入金

	病院事業	豊田中央病院 (2診療所含む)	旧豊浦病院
	円	円	円
前年度末残高	0	0	0
本年度借入高	80,000,000	80,000,000	
本年度償還高	80,000,000	80,000,000	
本年度末残高	0	0	0

ハ 長期借入金

	病院事業	豊田中央病院 (2診療所含む)	旧豊浦病院
	円	円	円
前年度末残高	200,000,000	200,000,000	0
本年度借入高	0	0	
本年度償還高	0	0	
本年度末残高	200,000,000	200,000,000	0

(3) その他会計経理に関する重要事項

平成28年4月1日に譲渡した下関市立豊浦病院に係る企業債の元利償還金及び他会計負担金等については、引き続き病院事業会計に計上している。

令和3年度下関市病院事業会計キャッシュ・フロー計算書

(令和3年4月1日～令和4年3月31日)

(単位：円)

I	業務活動によるキャッシュ・フロー	
	当年度純利益 (△は純損失)	△ 61,444,123
	減価償却費	101,426,999
	退職給付引当金の増減額	29,013,713
	賞与引当金の増減額	310,829
	貸倒引当金の増減額	420,676
	長期前受金戻入額	△ 57,645,669
	受取利息及び受取配当金	△ 1,157
	支払利息	8,208,349
	固定資産除却費	1,662,482
	未収金の増減額 (△は増加)	△ 9,029,866
	未払金の増減額 (△は減少)	△ 55,374,535
	預り金の増減額 (△は減少)	8,128
	たな卸資産の増減額 (△は増加)	143,599
	消費税資本的収支調整額	379,629
	小計	△ 41,920,946
	利息及び配当金の受取額	1,157
	利息の支払額	△ 8,208,349
	業務活動によるキャッシュ・フロー	△ 50,128,138
II	投資活動によるキャッシュ・フロー	
	有形固定資産の取得による支出	△ 86,070,380
	県補助金による収入	34,155,000
	一般会計又は他の特別会計からの繰入金 による収入	59,500,185
	投資活動によるキャッシュ・フロー	7,584,805
III	財務活動によるキャッシュ・フロー	
	一時借入れによる収入	80,000,000
	一時借入金の返済による支出	△ 80,000,000
	建設改良企業債による収入	41,100,000
	建設改良企業債の償還による支出	△ 92,777,098
	他会計からの長期借入れによる収入	
	財務活動によるキャッシュ・フロー	△ 51,677,098
IV	資金増減額	△ 94,220,431
V	資金期首残高	101,390,634
VI	資金期末残高	7,170,203

(単位：円)

	豊田中央病院 (2診療所含む)	旧豊浦病院
I 業務活動によるキャッシュ・フロー		
当年度純利益 (△は純損失)	△ 67,469,493	6,025,370
減価償却費	101,426,999	
退職給付引当金の増減額	29,013,713	
賞与引当金の増減額	310,829	
貸倒引当金の増減額	420,676	
長期前受金戻入額	△ 50,605,800	△ 7,039,869
受取利息及び受取配当金	△ 1,157	
支払利息	5,164,852	3,043,497
固定資産除却費	1,662,482	
未収金の増減額 (△は増加)	△ 9,029,866	
未払金の増減額 (△は減少)	△ 55,374,535	
預り金の増減額 (△は減少)	8,128	
たな卸資産の増減額 (△は増加)	143,599	
消費税資本的収支調整額	379,629	
小計	△ 43,949,944	2,028,998
利息及び配当金の受取額	1,157	
利息の支払額	△ 5,164,852	△ 3,043,497
業務活動によるキャッシュ・フロー	△ 49,113,639	△ 1,014,499
II 投資活動によるキャッシュ・フロー		
有形固定資産の取得による支出	△ 86,070,380	
県補助金による収入	34,155,000	
一般会計又は他の特別会計からの繰入金 による収入	49,805,483	9,694,702
投資活動によるキャッシュ・フロー	△ 2,109,897	9,694,702
III 財務活動によるキャッシュ・フロー		
一時借入れによる収入	80,000,000	
一時借入金の返済による支出	△ 80,000,000	
建設改良企業債による収入	41,100,000	
建設改良企業債の償還による支出	△ 78,235,045	△ 14,542,053
他会計からの長期借入れによる収入		
財務活動によるキャッシュ・フロー	△ 37,135,045	△ 14,542,053
IV 資金増減額	△ 88,358,581	△ 5,861,850
V 資金期首残高	△ 11,154,670	112,545,304
VI 資金期末残高	△ 99,513,251	106,683,454

収 益 費 用 明 細 書

収 入

(単位：円)

款 項	目 節	金 額	備 考
1	病 院 事 業 収 益	1,094,702,628	
	1 医 業 収 益	714,424,378	
	1 入 院 収 益	348,610,403	
	患 者 負 担 収 益	31,193,934	
	保 険 収 益	317,416,469	
	2 外 来 収 益	239,646,610	
	患 者 負 担 収 益	31,830,655	
	保 険 収 益	207,815,955	
	3 そ の 他 医 業 収 益	126,167,365	
	室 料 差 額 収 益	4,759,600	
	公 衆 衛 生 活 動 収 益	29,953,391	
	医 療 相 談 収 益	10,771,689	
	受 託 検 査 施 設 利 用 収 益	112,200	
	他 会 計 負 担 金	53,247,000	救急医療の確保に要する経費
	そ の 他 医 業 収 益	27,323,485	介護サービス利用料等
	2 医 業 外 収 益	372,848,080	
	1 受 取 利 息 及 び 配 当 金	1,157	
	預 金 利 息	1,157	
	2 補 助 金	143,553,217	
	国 庫 補 助 金	29,298,510	コロナウイルスワクチン接種支援事業補助金等
	県 補 助 金	66,668,580	新型コロナウイルス感染症入院病床確保支援事業費補助金等
	他 会 計 補 助 金	47,586,127	基礎年金拠出金、医師確保対策に要する経費等
	3 負 担 金 交 付 金	176,992,686	
	他 会 計 負 担 金	176,992,686	不採算地区病院運営、企業債利息等
	5 長 期 前 受 金 戻 入	50,605,800	
	長 期 前 受 金 戻 入	50,605,800	
	6 そ の 他 医 業 外 収 益	1,695,220	
	私 用 電 話 収 益	15,641	
	そ の 他 医 業 外 収 益	1,679,579	
	3 特 別 利 益	7,430,170	
	1 過 年 度 損 益 修 正 益	390,301	
	過 年 度 損 益 修 正 益	390,301	
	2 長 期 前 受 金 戻 入	7,039,869	
	長 期 前 受 金 戻 入	7,039,869	
	3 そ の 他 特 別 利 益		
	そ の 他 特 別 利 益		

施設別内訳

(単位：円)

款 項 目	節	豊田中央病院	殿居診療所	角島診療所	旧豊浦病院
1 病院事業収益		1,022,762,373	17,487,114	45,384,274	9,068,867
1 医業収益		678,046,636	6,518,784	29,858,958	
1 入院収益		348,610,403			
	患者負担収益	31,193,934			
	保険収益	317,416,469			
2 外来収益		208,092,278	5,970,218	25,584,114	
	患者負担収益	27,374,237	666,668	3,789,750	
	保険収益	180,718,041	5,303,550	21,794,364	
3 その他医業収益		121,343,955	548,566	4,274,844	
	室料差額収益	4,759,600			
	公衆衛生活動収益	25,413,018	408,728	4,131,645	
	医療相談収益	10,600,652	82,838	88,199	
	受託検査施設利用収益	112,200			
	他会計負担金	53,247,000			
	その他医業収益	27,211,485	57,000	55,000	
2 医業外収益		344,430,990	10,968,330	15,419,762	2,028,998
1 受取利息及び配当金		1,154		3	
	預金利息	1,154		3	
2 補助金		133,412,192	2,818,048	7,322,977	
	国庫補助金	28,983,510	147,000	168,000	
	県補助金	66,508,580	80,000	80,000	
	他会計補助金	37,920,102	2,591,048	7,074,977	
3 負担金交付金		160,710,526	7,153,133	7,100,029	2,028,998
	他会計負担金	160,710,526	7,153,133	7,100,029	2,028,998
5 長期前受金戻入		48,667,593	994,949	943,258	
	長期前受金戻入	48,667,593	994,949	943,258	
6 その他医業外収益		1,639,525	2,200	53,495	
	私用電話収益	15,641			
	その他医業外収益	1,623,884	2,200	53,495	
3 特別利益		284,747		105,554	7,039,869
1 過年度損益修正益		284,747		105,554	
	過年度損益修正益	284,747		105,554	
2 長期前受金戻入					7,039,869
	長期前受金戻入				7,039,869
3 その他特別利益					
	その他特別利益				

支 出

(単位：円)

款 項 目	節	金 額	備 考
1	病 院 事 業 費 用	1,156,146,751	
1	医 業 費 用	1,116,232,840	
1	給 与 費	676,212,585	予算額 697,921千円
	医 師 給	38,976,303	
	看 護 師 給	124,506,840	
	医 療 技 術 員 給	44,015,700	
	事 務 員 給	22,738,200	
	労 務 員 給	3,062,400	
	医 師 手 当	51,641,679	
	看 護 師 手 当	68,145,469	
	医 療 技 術 員 手 当	21,173,818	
	事 務 員 手 当	17,504,525	
	労 務 員 手 当	1,703,256	
	賞 与 引 当 金 繰 入 額	39,105,370	
	報 酬	128,238,029	
	法 定 福 利 費	86,017,966	
	退 職 給 付 費	29,383,030	
2	材 料 費	91,011,631	
	薬 品 費	59,244,344	
	診 療 材 料 費	29,506,249	
	給 食 材 料 費	910,438	
	医 療 消 耗 備 品 費	1,350,600	
3	経 費	238,307,831	
	厚 生 福 利 費	468,106	
	旅 費	523,227	
	職 員 被 服 費	396,577	
	消 耗 品 費	6,878,898	
	消 耗 備 品 費	1,438,435	
	光 熱 水 費	23,392,597	
	燃 料 費	7,731,075	
	食 料 費		
	印 刷 製 本 費	135,000	
	修 繕 費	11,245,060	
	保 険 料	2,014,820	
	賃 借 料	10,885,498	
	通 信 運 搬 費	1,937,868	
	委 託 料	163,754,352	食事サービス提供委託、病理・臨床検査委託等
	手 数 料	5,858,539	
	交 際 費	283,377	予算額 300千円

施設別内訳

(単位：円)

款	項	目	節	豊田中央病院	殿居診療所	角島診療所	旧豊浦病院						
1	病院	事業	費用	1,091,198,941	15,570,186	46,334,127	3,043,497						
	1	医	業	費用	1,056,374,905	15,055,649	44,802,286						
		1	給	与	費	643,073,390	7,524,843	25,614,352					
			医	師	給	32,194,525	1,489,062	5,292,716					
			看	護	師	給	124,494,580	12,260					
			医	療	技	術	員	給	44,015,700				
			事	務	員	給	20,919,144	682,146	1,136,910				
			労	務	員	給	3,062,400						
			医	師	手	当	43,058,816	2,340,933	6,241,930				
			看	護	師	手	当	67,454,855	61,834	628,780			
			医	療	技	術	員	手	当	21,094,094	29,896	49,828	
			事	務	員	手	当	15,859,034	489,564	1,155,927			
			労	務	員	手	当	1,703,256					
			賞	与	引	当	金	繰	入	額	37,388,999	345,372	1,370,999
			報							酬	120,938,803	1,017,190	6,282,036
			法	定	福	利	費	81,506,154	1,056,586	3,455,226			
			退	職	給	付	費	29,383,030					
		2	材	料	費	78,180,017	190,061	12,641,553					
			薬	品	費	46,806,671	147,906	12,289,767					
			診	療	材	料	費	29,112,308	42,155	351,786			
			給	食	材	料	費	910,438					
			医	療	消	耗	備	品	費	1,350,600			
		3	経		費	229,116,140	4,539,210	4,652,481					
			厚	生	福	利	費	450,866	4,367	12,873			
			旅					521,754		1,473			
			職	員	被	服	費	396,577					
			消	耗	品	費	6,429,948	127,483	321,467				
			消	耗	備	品	費	940,807	177,077	320,551			
			光	熱	水	費	22,460,837	486,441	445,319				
			燃	料	費	7,538,743	105,405	86,927					
			食	料	費								
			印	刷	製	本	費	89,600	4,200	41,200			
			修	繕	費	11,245,060							
			保	険	料	1,705,867	159,812	149,141					
			賃	借	料	9,874,018	634,320	377,160					
			通	信	運	搬	費	1,589,968	101,199	246,701			
			委	託	料	158,463,068	2,699,325	2,591,959					
			手	数	料	5,830,419	12,810	15,310					
			交	際	費	283,377							

支 出

(単位：円)

款 項	目 節	金 額	備 考
	諸 会 費	692,320	
	負 担 金	70,931	
	貸倒引当金繰入額	420,676	
	雑 費	180,475	
4	減 価 償 却 費	101,426,999	
	建 物 減 価 償 却 費	52,378,080	
	構 築 物 減 価 償 却 費	393,184	
	器 械 備 品 減 価 償 却 費	48,655,735	
	車 両 減 価 償 却 費		
5	資 産 減 耗 費	1,662,482	
	固 定 資 産 除 却 費	1,662,482	
6	研 究 研 修 費	7,611,312	
	謝 金	6,756,911	
	函 書 費	468,595	
	旅 費	54,275	
	研 究 雑 費	331,531	
2	医 業 外 費 用	38,982,054	
1	支 払 利 息 及 び 企 業 債 取 扱 諸 費	8,208,349	
	企 業 債 利 息	7,698,596	
	長 期 借 入 金 利 息	180,000	
	一 時 借 入 金 利 息	329,753	
2	雑 損 失	30,773,705	
	そ の 他 雑 損 失	30,773,705	
3	特 別 損 失	931,857	
1	過 年 度 損 益 修 正 損	931,857	
	過 年 度 損 益 修 正 損	931,857	

支 出

(単位：円)

款 項	目	節	豊田中央病院	殿居診療所	角島診療所	旧豊浦病院
		諸 会 費	652,207	14,015	26,098	
		負 担 金	70,931			
		貸倒引当金繰入額	420,676			
		雑 費	151,417	12,756	16,302	
4	減 価 償 却 費		96,752,359	2,801,535	1,873,105	
		建 物 減 価 償 却 費	49,175,802	2,643,486	558,792	
		構 築 物 減 価 償 却 費	393,184			
		器 械 備 品 減 価 償 却 費	47,183,373	158,049	1,314,313	
		車 両 減 価 償 却 費				
5	資 産 減 耗 費		1,656,287		6,195	
		固 定 資 産 除 却 費	1,656,287		6,195	
6	研 究 研 修 費		7,596,712		14,600	
		謝 金	6,756,911			
		函 書 費	453,995		14,600	
		旅 費	54,275			
		研 究 雑 費	331,531			
2	医 業 外 費 用		33,905,730	503,809	1,529,018	3,043,497
1	支 払 利 息 及 び 企 業 債 取 扱 諸 費		5,085,092	79,701	59	3,043,497
		企 業 債 利 息	4,575,339	79,701	59	3,043,497
		長 期 借 入 金 利 息	180,000			
		一 時 借 入 金 利 息	329,753			
2	雑 損 失		28,820,638	424,108	1,528,959	
		そ の 他 雑 損 失	28,820,638	424,108	1,528,959	
3	特 別 損 失		918,306	10,728	2,823	
1	過 年 度 損 益 修 正 損		918,306	10,728	2,823	
		過 年 度 損 益 修 正 損	918,306	10,728	2,823	

資 本 の 収 支 明 細 書

収 入

(単位：円)

款 項	目	節	金 額	備 考
1	資 本	的 収 入	138,161,785	
1	企 業	債	41,100,000	
	1	企 業 債	41,100,000	
2	負 担	金	54,356,785	
	1	他 会 計 負 担 金	54,356,785	企業債償還元金等
3	補 助	金	42,705,000	
	1	他 会 計 補 助 金	8,550,000	直営診療施設会計補助金
	2	県 補 助 金	34,155,000	新型コロナウイルス感染症医療提供体制強化事業費補助金

(消費税及び地方消費税込み数値)

支 出

(単位：円)

款 項	目	節	金 額	備 考
1	資 本	的 支 出	178,847,478	
1	建 設	改 良 費	86,070,380	
	1	増 改 築 事 業 費		
		工 事 請 負 費		
	2	器 械 及 び 備 品 費	86,070,380	
		器 械 及 び 備 品 購 入 費	86,070,380	全身用X線CT撮影装置、眼科手術用顕微鏡一式、ナースコール設備及び電話交換機一式等
2	企 業	債 償 還 金	92,777,098	
	1	企 業 債 償 還 金	92,777,098	
		企 業 債 償 還 元 金	92,777,098	

(消費税及び地方消費税込み数値)

施設別内訳

(単位：円)

款 項 目	節	豊田中央病院	殿居診療所	角島診療所	旧豊浦病院
1 資 本 的 収 入		127,298,837	691,376	476,870	9,694,702
1 企 業 債		41,100,000			
1 企 業 債		41,100,000			
2 負 担 金		43,493,837	691,376	476,870	9,694,702
1 他 会 計 負 担 金		43,493,837	691,376	476,870	9,694,702
3 補 助 金		42,705,000			
1 他 会 計 補 助 金		8,550,000			
2 県 補 助 金		34,155,000			

(消費税及び地方消費税込み数値)

施設別内訳

(単位：円)

款 項 目	節	豊田中央病院	殿居診療所	角島診療所	旧豊浦病院
1 資 本 的 支 出		162,314,619	1,037,065	953,741	14,542,053
1 建 設 改 良 費		86,070,380			
1 増 改 築 事 業 費					
工 事 請 負 費					
2 器 械 及 び 備 品 費		86,070,380			
器 械 及 び 備 品 購 入 費		86,070,380			
2 企 業 債 償 還 金		76,244,239	1,037,065	953,741	14,542,053
1 企 業 債 償 還 金		76,244,239	1,037,065	953,741	14,542,053
企 業 債 償 還 元 金		76,244,239	1,037,065	953,741	14,542,053

(消費税及び地方消費税込み数値)

固定資産明細書

(1) 有形固定資産明細書

資産の種類	年度当初 現在高	当年度 増加額	当年度 減少額	年度末 現在高	減価償却累計額			年度末 償却未済高
					当年度 増加額	当年度 減少額	累 計	
土 地	円 242,967,437	円	円	円 242,967,437	円	円	円	円 242,967,437
内 豊田中央 訳 旧豊浦	242,967,437			242,967,437				242,967,437
建 物	1,968,396,463			1,968,396,463	52,378,080		1,072,118,262	896,278,201
内 豊田中央 訳 旧豊浦	1,968,396,463			1,968,396,463	52,378,080		1,072,118,262	896,278,201
構築物	108,603,557			108,603,557	393,184		103,109,680	5,493,877
内 豊田中央 訳 旧豊浦	108,603,557			108,603,557	393,184		103,109,680	5,493,877
器械及び 備 品	728,856,734	85,690,751	33,131,650	781,415,835	48,655,735	31,469,168	522,954,310	258,461,525
内 豊田中央 訳 旧豊浦	728,856,734	85,690,751	33,131,650	781,415,835	48,655,735	31,469,168	522,954,310	258,461,525
車 両 運搬具	2,686,000			2,686,000			2,551,700	134,300
内 豊田中央 訳 旧豊浦	2,686,000			2,686,000			2,551,700	134,300
建 設 仮勘定								
内 豊田中央 訳 旧豊浦								
合 計	3,051,510,191	85,690,751	33,131,650	3,104,069,292	101,426,999	31,469,168	1,700,733,952	1,403,335,340

(2) 無形固定資産明細書

資産の種類	年度当初 現在高	当年度 増加額	当年度 減少額	当 年 度 減価償却高	年度末 現在高	備 考
電 話 加入権	円 120,700	円	円	円	円 120,700	
内 豊田中央 訳 旧豊浦	120,700				120,700	
合 計	120,700				120,700	

企業債明細書

種類	発行年月日	発行総額	償還高		未償還残高	発行 価格	利率	償還終期	備考
			当年度償還高	償還高累計					
	年 月 日	円	円	円	円		%	年 月 日	
平成6年度 政府債	H 7. 12. 25	607,500,000	30,903,515	491,404,469	116,095,531		3.150	R 7. 9. 25	豊田中央
平成13年度 政府債	H14. 3. 25	8,700,000	588,378	8,700,000			1.800	R 4. 3. 1	豊田中央
平成13年度 公庫債	H14. 3. 28	1,000,000	67,629	1,000,000			1.800	R 4. 3. 20	豊田中央
平成13年度 公庫債	H14. 3. 28	2,000,000	135,260	2,000,000			1.800	R 4. 3. 20	豊田中央
平成14年度 政府債	H15. 3. 25	8,500,000	535,521	7,959,111	540,889		1.000	R 5. 3. 1	豊田中央
平成14年度 政府債	H15. 3. 25	20,000,000	1,037,065	13,532,924	6,467,076		1.100	R10. 3. 1	豊田中央 (殿居)
平成19年度 政府債	H20. 3. 25	14,400,000	766,469	9,799,580	4,600,420		0.010	R10. 3. 1	豊田中央
平成27年度 機構債	H28. 3. 24	12,400,000	1,549,221	6,187,603	6,212,397		0.100	R 8. 3. 20	豊田中央
平成28年度 機構債	H29. 3. 23	7,100,000	1,775,266	7,100,000			0.010	R 4. 3. 20	豊田中央
平成28年度 機構債	H29. 3. 23	4,000,000	1,000,150	4,000,000			0.010	R 4. 3. 20	豊田中央
平成28年度 政府債(過疎債)	H29. 3. 27	3,900,000	390,000	1,560,000	2,340,000		0.010	R10. 3. 1	豊田中央
平成29年度 機構債	H30. 3. 26	24,400,000	6,100,305	18,299,085	6,100,915		0.010	R 5. 3. 20	豊田中央 (病院・角島)
平成29年度 機構債	H30. 3. 26	52,800,000	2,720,874	8,138,212	44,661,788		0.300	R20. 3. 20	豊田中央
平成29年度 政府債(過疎債)	H30. 3. 26	52,800,000	2,773,114	8,316,848	44,483,152		0.030	R20. 3. 1	豊田中央
平成30年度 機構債	H31. 3. 24	24,600,000	6,149,692	12,298,770	12,301,230		0.010	R 6. 3. 20	豊田中央
令和元年度 機構債	R 2. 2. 27	76,100,000	21,742,586	21,742,586	54,357,414		0.001	R 6. 9. 20	豊田中央 (病院・角島)
令和2年度 機構債	R 3. 1. 28	35,700,000			35,700,000		0.001	R 7. 9. 20	豊田中央 (病院・角島)
令和3年度 機構債	R 4. 3. 24	21,100,000			21,100,000		0.030	R 9. 3. 20	豊田中央
令和3年度 政府債	R 4. 3. 25	20,000,000			20,000,000		0.030	R 9. 3. 1	豊田中央
豊田中央病院 小計		997,000,000	78,235,045	622,039,188	374,960,812				

種類	発行年月日	発行総額	償還高		未償還残高	発行 価格	利率	償還終期	備考
			当年度償還高	償還高累計					
平成12年度 政府債	年月日 H13. 3. 26	円 110,300,000	円 5,358,956	円 76,289,267	円 34,010,733		% 1.600	年月日 R10. 3. 1	旧豊浦病院
平成13年度 政府債	H14. 3. 25	45,600,000	1,687,810	26,525,922	19,074,078		2.200	R14. 3. 1	旧豊浦病院
平成13年度 政府債	H14. 3. 25	181,600,000	7,495,287	96,895,157	84,704,843		2.200	R14. 3. 1	旧豊浦病院
旧豊浦病院 小計		337,500,000	14,542,053	199,710,346	137,789,654				
合 計		1,334,500,000	92,777,098	821,749,534	512,750,466				

注 記

I. 重要な会計方針に係る事項に関する注記

1 資産の評価基準及び評価方法

貯蔵品

先入先出法による原価法によっている。

2 固定資産の減価償却の方法

(1) 有形固定資産

減価償却の方法

定額法

主な耐用年数

建物	15 ～ 47 年
構築物	9 ～ 15 年
器械及び備品	3 ～ 15 年
車両運搬具	4 ～ 5 年

3 引当金の計上方法

(1) 退職給付引当金

職員の退職手当の支給に備えるため、当年度末における退職手当の要支給額に相当する金額のうち、「企業会計及び官庁会計に在籍した職員に係る退職手当の負担に関する要綱」に基づき、一般会計等が負担すると見込まれる金額を除く額を計上している。

(2) 賞与引当金

職員の期末手当・勤勉手当の支給及びこれに伴う法定福利費の支払に備えるため、当年度末における支給（支払）見込額に基づき、当年度の負担に属する額（12月から3月までの4か月分）を計上している。

(3) 貸倒引当金

債権の不納欠損による損失に備えるため、実績率等による回収不能見込額を計上している。

4 その他会計に関する書類の作成のための基本となる重要な事項

(1) 消費税等の会計処理

消費税及び地方消費税の会計処理は税抜方式によっている。なお、控除対象外消費税等については、当年度の費用として処理している。ただし、固定資産に係る控除対象外消費税等については、取得資産の付随費用として資産の取得価額に算入している。

(2) 下関市立豊浦病院に係る元利償還金について

平成28年4月1日に譲渡した下関市立豊浦病院に係る企業債の元利償還金及び他会計負担金等については、引き続き病院事業会計に計上している。

II. 貸借対照表等に対する注記

1 企業債の償還に係る他会計の負担

当年度貸借対照表に計上されている企業債（1年以内に償還予定のものも含む）のうち、他会計が負担すると見込まれる額は299,858千円である。

Ⅲ. セグメント情報に関する注記

1 報告セグメントの概要

下関市病院事業会計は、平成28年4月1日に下関市立豊浦病院を譲渡したことにより、下関市立豊田中央病院（下関市立豊田中央病院殿居診療所及び下関市立角島診療所を含む）のみの運営となったが、下関市立豊浦病院の元利償還に係る業務が残っており、下関市立豊田中央病院等の経営状況を明確にするため、下関市立豊田中央病院（2診療所を含む）及び旧下関市立豊浦病院の2つを報告セグメントとしている。

なお、各報告セグメントに属する事業の内容は、以下のとおりである。

セグメント区分	事業の内容
下関市立豊田中央病院 （2診療所を含む）	一般外来・入院医療業務、救急医療業務、へき地医療業務
旧下関市立豊浦病院	旧下関市立豊浦病院の元利償還に係る業務

2 報告セグメントごとの医業収益等

当年度（令和3年4月1日～令和4年3月31日）

（単位：円）

	豊田中央病院 （2診療所含む）	旧豊浦病院	合計
医業収益	714,424,378		714,424,378
医業費用	1,116,232,840		1,116,232,840
救急の医療を確保する ために要する経費	53,247,000		53,247,000
医業損益	△ 401,808,462		△ 401,808,462
経常損益	△ 66,927,937	△ 1,014,499	△ 67,942,436
セグメント資産	1,485,774,789	106,683,454	1,592,458,243
セグメント負債	1,208,289,325	137,789,654	1,346,078,979
その他の項目			
他会計繰入金 （収益的収入）	275,796,815	2,028,998	277,825,813
減価償却費	101,426,999		101,426,999
特別利益	390,301	7,039,869	7,430,170
特別損失	931,857		931,857
有形固定資産及び 無形固定資産の増加額	52,559,101		52,559,101

Ⅳ. その他の注記

1 退職給付引当金の目的使用による取り崩し

当年度において、退職手当を支給するため、退職給付引当金 369,317円を取り崩した。

2 賞与引当金の目的使用による取り崩し

当年度において、期末手当・勤勉手当の支給及びこれに伴う法定福利費の支払をするため、賞与引当金 38,794,541円を取り崩した。